

公司代码：603215

公司简称：比依股份

BIYI 比依

**浙江比依电器股份有限公司
2022 年半年度报告**

重要提示

一、本公司董事会、监事会及董事、监事、高级管理人员保证半年度报告内容的真实性、准确性、完整性，不存在虚假记载、误导性陈述或重大遗漏，并承担个别和连带的法律责任。

二、公司全体董事出席董事会会议。

三、本半年度报告未经审计。

四、公司负责人闻继望、主管会计工作负责人金小红及会计机构负责人（会计主管人员）金小红声明：保证半年度报告中财务报告的真实、准确、完整。

五、董事会决议通过的本报告期利润分配预案或公积金转增股本预案

无

六、前瞻性陈述的风险声明

适用 不适用

本报告中所涉及的未来计划、发展战略等前瞻性描述不构成公司对投资者的实质承诺，敬请投资者注意投资风险。

七、是否存在被控股股东及其关联方非经营性占用资金情况

否

八、是否存在违反规定决策程序对外提供担保的情况

否

九、是否存在半数以上董事无法保证公司所披露半年度报告内容的真实性、准确性和完整性

否

十、重大风险提示

公司已在本报告中详细描述可能存在的相关风险，具体内容请查阅本报告“第三节 管理层讨论与分析”之“五 其他披露事项”之“（一）可能面对的风险”。敬请投资者注意投资风险。

十一、其他

适用 不适用

目录

第一节	释义.....	4
第二节	公司简介和主要财务指标.....	5
第三节	管理层讨论与分析.....	8
第四节	公司治理.....	18
第五节	环境与社会责任.....	20
第六节	重要事项.....	21
第七节	股份变动及股东情况.....	37
第八节	优先股相关情况.....	41
第九节	债券相关情况.....	41
第十节	财务报告.....	42

备查文件目录	载有公司负责人、主管会计工作负责人、会计机构负责人（会计主管人员）签名并盖章的财务报表
	报告期内公开披露过的所有公司文件的正本及公告的原稿
	经现任法定代表人签字和公司盖章的本次半年报全文和摘要

第一节 释义

在本报告书中，除非文义另有所指，下列词语具有如下含义：

常用词语释义		
公司/本公司/比依电器/比依股份	指	浙江比依电器股份有限公司
报告期初	指	2022 年 1 月 1 日
报告期末	指	2022 年 6 月 30 日
报告期、报告期内	指	2022 年 1 月 1 日至 2022 年 6 月 30 日
元、万元	指	人民币元、人民币万元
中国证监会	指	中国证券监督管理委员会
上交所	指	上海证券交易所
A 股	指	在中国境内发行的人民币普通股
公司法	指	中华人民共和国公司法
证券法	指	中华人民共和国证券法
章程、公司章程	指	浙江比依电器股份有限公司章程
股东大会	指	浙江比依电器股份有限公司股东大会
董事会	指	浙江比依电器股份有限公司董事会
监事会	指	浙江比依电器股份有限公司监事会
比依集团	指	比依集团有限公司
比依香港	指	比依集团（香港）有限公司
比依企管	指	宁波比依企业管理合伙企业（有限合伙）
远宁睿鑫	指	杭州远宁睿鑫投资管理合伙企业（有限合伙）
西电天朗	指	宁波西电天朗创业投资合伙企业（有限合伙）
华桐恒越	指	宁波华桐恒越创业投资合伙企业（有限合伙）
德石灵动	指	杭州德石灵动投资合伙企业（有限合伙）
Philips/飞利浦	指	1891 年成立于荷兰的飞利浦电子公司，拥有世界上最大的电子产品品牌之一
NEWELL/纽威品牌	指	纽约上市公司 NEWELL Rubbermaid，包含美国 NEWELL、Appliances&Cookware 和 JCS 等公司
SharkNinja/尚科宁家	指	JS Global（1691 HK）子公司
SEB/法国赛博集团	指	法国赛博集团是一家法国大型炊具制造商
Pampered Chef/乐厨	指	乐厨，1980 年成立于美国的 Panpered Chef 公司，主要通过销售顾问在家举行家庭派对烹饪秀的方式销售产品，系美国厨具品牌公司与厨具直销公司，于 2002 年被巴菲特的伯克希尔哈撒韦公司收购
COSORI/晨北科技	指	Cosori 是一个厨电品牌，主产品线为空气炸锅等厨房电器产品。Cosori 品牌初创于美国加利福尼亚州，以北美市场为主要阵地，产品销往美国、加拿大、英国、德国等数十个国家。
De'Longhi/德龙	指	De'Longhi（德龙）是意大利主要的小家电生厂商之一，始创于 1902 年的意大利的特雷维索，20 世纪 50 年代，德龙集团正式成立。20 世纪 70 年代公司开始推出自己品牌的产品，业务遍及全球 80 多个国家。
RKW China/RKW 中国	指	RKW 中国，1989 年成立的 RKW China 公司，是欧洲家用电器制造商
Asda/阿斯达	指	英国的阿斯达公司，1949 年成立，英国第二大连锁零售超市，1999 年被沃尔玛收购
苏泊尔	指	浙江苏泊尔股份有限公司

利仁科技	指	北京利仁科技股份有限公司
山本	指	浙江山本智能科技有限公司
纯米	指	纯米科技（上海）股份有限公司
广东赛意	指	广东赛意信息科技有限公司
ODM	指	Original Design Manufacturer 原始设计制造商，采购方委托制造方提供从研发、设计到生产、后期维护的全部服务，而由采购方负责销售的生产方式
OEM	指	Original Equipment Manufacturer 原始设备制造商，是制造方按采购方之需求与授权，完全按照采购方的设计来进行制造加工，由采购方负责销售的生产方式
OBM	指	Original Brand Manufacturer 原始品牌制造商，制造商自行创立产品品牌，生产、销售拥有自主品牌的产品的方式
Intertek 卫星计划	指	Intertek 是世界上规模最大的消费品测试、检验和认证公司之一，“卫星计划”是 Intertek 推出的一项将速度、灵活性、成本效益以及认证标志无缝整合的革命性数据认可计划

第二节 公司简介和主要财务指标

一、 公司信息

公司的中文名称	浙江比依电器股份有限公司
公司的中文简称	比依股份
公司的外文名称	Zhejiang Biyi Electric Appliance Co., Ltd.
公司的外文名称缩写	BIYI
公司的法定代表人	闻继望

二、 联系人和联系方式

	董事会秘书	证券事务代表
姓名	闻超	郑玲玲
联系地址	浙江省余姚市城区经济开发区城东新区俞赵江路88号	浙江省余姚市城区经济开发区城东新区俞赵江路88号
电话	0574-58225758	0574-58225758
传真	0574-62608313	0574-62608313
电子信箱	bydmb@biyigroup.com	Tracy@biyigroup.com

三、 基本情况变更简介

公司注册地址	浙江省余姚市城区经济开发区城东新区俞赵江路88号
公司注册地址的历史变更情况	2011年3月11日公司住所由浙江省余姚市双河穴湖照山桥旁变更为浙江省余姚市城区经济开发区城东新区俞赵江路88号
公司办公地址	浙江省余姚市城区经济开发区城东新区俞赵江路88号
公司办公地址的邮政编码	315400
公司网址	http://www.nb-biyi.com
电子信箱	bydmb@biyigroup.com
报告期内变更情况查询索引	不适用

四、信息披露及备置地点变更情况简介

公司选定的信息披露报纸名称	上海证券报、中国证券报、证券时报、证券日报
登载半年度报告的网站地址	www.sse.com.cn
公司半年度报告备置地点	公司董事会办公室
报告期内变更情况查询索引	不适用

五、公司股票简况

股票种类	股票上市交易所	股票简称	股票代码	变更前股票简称
A股	上海证券交易所	比依股份	603215	不适用

六、其他有关资料

适用 不适用

七、公司主要会计数据和财务指标**(一) 主要会计数据**

单位：元 币种：人民币

主要会计数据	本报告期 (1-6月)	上年同期	本报告期比上年 同期增减(%)
营业收入	720,095,308.45	759,944,272.11	-5.24
归属于上市公司股东的净利润	75,905,552.65	52,909,134.14	43.46
归属于上市公司股东的扣除非经常性 损益的净利润	67,287,301.73	51,538,120.07	30.56
经营活动产生的现金流量净额	77,000,856.36	-29,918,234.23	
	本报告期末	上年度末	本报告期末比上 年度末增减(%)
归属于上市公司股东的净资产	894,848,043.72	350,400,471.07	155.38
总资产	1,388,651,562.33	1,173,499,719.74	18.33

(二) 主要财务指标

主要财务指标	本报告期 (1-6月)	上年同期	本报告期比上年同 期增减(%)
基本每股收益(元/股)	0.44	0.38	15.79
稀释每股收益(元/股)	0.44	0.38	15.79
扣除非经常性损益后的基本每股收益 (元/股)	0.39	0.37	5.41
加权平均净资产收益率(%)	10.46	20.59	减少10.13个百分点
扣除非经常性损益后的加权平均净资 产收益率(%)	9.27	20.05	减少10.78个百分点

公司主要会计数据和财务指标的说明

适用 不适用

归属于上市公司股东的净利润增长 43.46%，主要系本期毛利率上升及汇率变动收益所致；

归属于上市公司股东的扣除非经常性损益的净利润增长 30.56%，主要系当期毛利率上升及汇率变动收益所致；

归属于上市公司股东的净资产增长 155.38%，主要系本期公司上市股本及股本溢价增加所致；

基本每股收益增长 15.79%，主要系归属于上市公司股东的净利润增加所致；
稀释每股收益增长 15.79%，主要系归属于上市公司股东的净利润增加所致。

八、境内外会计准则下会计数据差异

适用 不适用

九、非经常性损益项目和金额

适用 不适用

单位:元 币种:人民币

非经常性损益项目	金额	附注（如适用）
非流动资产处置损益	-73,504.27	
越权审批，或无正式批准文件，或偶发性的税收返还、减免		
计入当期损益的政府补助，但与公司正常经营业务密切相关，符合国家政策规定、按照一定标准定额或定量持续享受的政府补助除外	9,651,342.18	
计入当期损益的对非金融企业收取的资金占用费		
企业取得子公司、联营企业及合营企业的投资成本小于取得投资时应享有被投资单位可辨认净资产公允价值产生的收益		
非货币性资产交换损益		
委托他人投资或管理资产的损益		
因不可抗力因素，如遭受自然灾害而计提的各项资产减值准备		
债务重组损益		
企业重组费用，如安置职工的支出、整合费用等		
交易价格显失公允的交易产生的超过公允价值部分的损益		
同一控制下企业合并产生的子公司期初至合并日的当期净损益		
与公司正常经营业务无关的或有事项产生的损益		
除同公司正常经营业务相关的有效套期保值业务外，持有交易性金融资产、衍生金融资产、交易性金融负债、衍生金融负债产生的公允价值变动损益，以及处置交易性金融资产、衍生金融资产、交易性金融负债、衍生金融负债和其他债权投资取得的投资收益	490,975.93	
单独进行减值测试的应收款项、合同资产减值准备转回		
对外委托贷款取得的损益		
采用公允价值模式进行后续计量的投资性房地产公允价值变动产生的损益		
根据税收、会计等法律、法规的要求对当期损益进行一次性调整对当期损益的影响		
受托经营取得的托管费收入		
除上述各项之外的其他营业外收入和支出	-124.50	

其他符合非经常性损益定义的损益项目	70,451.36	
减：所得税影响额	1,520,889.78	
少数股东权益影响额（税后）		
合计	8,618,250.92	

将《公开发行证券的公司信息披露解释性公告第 1 号——非经常性损益》中列举的非经常性损益项目界定为经常性损益项目的情况说明

适用 不适用

十、其他

适用 不适用

第三节 管理层讨论与分析

一、报告期内公司所属行业及主营业务情况说明

（一）公司所处行业情况

公司主要从事家用厨房电器产品的设计、制造和销售。按照《上市公司行业分类指引》（2012 年修订）（证监会公告[2012]31 号），公司属于“电气机械和器材制造业（C38）”。

家用电器行业与居民生活息息相关，覆盖面广且各细分行业差异较大。家电行业分类逻辑及公司主要细分领域如下图所示：



2022 年上半年，厨房小家电行业喜忧参半。就海外市场而言，欧美、日本、韩国等发达国家和地区，本身小家电产品普及率极高，但受到国际局势、欧美通货膨胀等因素影响，上半年海外消费端略显疲软，市场相对承压。就中国市场来看，整体行业也出现下降趋势，据奥维云网（AVC）数据显示，2022H1 国内厨房小家电（电饭煲、电磁炉、电压力锅、豆浆机、破壁机、空气炸锅等）零售额共计 263.8 亿元，同比下降 4.9%；零售量 11136 万台，同比下降 13.2%。

但在低迷的行业背景之下，空气炸锅成为国内市场逆势突围的宠儿，增长趋势亮眼。据奥维云网（AVC）数据显示，2022H1 空气炸锅单品零售额突破 35 亿元，线上线下实现同比增长 161% 及 107.2%，均占行业第一。

热销品类空气炸锅，低迷环境之下，逆势突围

AVC 奥维云网
ALL VIEW CLOUD



数据来源：奥维云网

相较于传统烤箱及油炸锅等产品，空气炸锅在健康理念、加热效率、易操作性、易清洗度等方面具有明显优势。一方面，空气炸锅以 360° 循环热空气代替食用油对食物进行炸制，保证了食物的健康与口感。另一方面，空气炸锅无需提前预热，烹饪效率更高，一体式设计便于清洗，搭配使用锡纸碗等配件，更可免于清洗。不同于其他单一功能的厨房小家电，空气炸锅目前已兼具空气炸、高温烘烤、低温烘焙、解冻等功能，迭代产品空气烤箱搭配不同配件满足不同体积食物的烹饪需求，外观设计历经传统锅体、180° 正面可视及顶部可视、360° 全域可视，更具人性化，同步加入释放水蒸汽、自动称重、APP 互联等智能概念，成为厨房小家电行业的明日之星。

	空气炸锅	空气烤箱	普通烤箱
外观			
功能	炸烤功能兼备	炸烤功能兼备	仅烘烤功能
功率	900-2000W	2000W	500-3500W
加热模式	立体式3D热风循环 无需预热	立体式3D热风循环 无需预热	上下加热管加热
操控面板	智能触控屏/旋钮操控盘	智能触控屏/旋钮操控盘	多为旋钮操控盘
内胆材质	镀铝板加水性双层涂料	不锈钢材质	搪瓷、镀锌钢板等
清洁	抽屉一体式，易清洁	下开门方式，内胆一体化，易清洁	凹槽位置多，不易清洁
容量	1.5L-6.4L	10L以上	20L-34L
配件	烤串架、蛋糕桶、披萨盘等	烤鸡架、转笼、BBQ烤架等	烤盘、烤架等

从单品类折射出的成长路径，未来的行业发展趋势也可窥见一二。

1、智能化趋势

互联网产业的发展推动了物联网的进程，随着科技不断进步，厨房小家电行业产品必将进行全面升级。在社会压力日益倍增、生活工作节奏加快的大环境下，更多人希望享受更品质的生活，能否在有限的时间内解放双手，享受智能电器带来的高端生活体验，成为消费者购买小家电的重要决策因素。未来，通过设定电子菜谱、APP 互联、自动控制、远程操控等一系列智能化的升级，厨房小家电的各类产品将在智能化的赛道上角逐锋芒。

2、功能集成化趋势

电炖锅、微波炉、煎烤机、电磁炉等产品受到单一功能的限制，不可避免地迎来负向增长。如何在有限的厨房空间里满足日益丰富的饮食和烹饪需求，成为亟待解决的问题。随着使用场景的多元化细分，如按传统单一工具进行烹饪，从前期准备、中间制作至结束清理，整个过程的时间、空间消耗令部分用户望而却步。厨房整合蓄势待发，消费者对产品多功能叠加的需求，促使着厨房小家电行业朝着功能集成化方向发展。

3、个性化趋势

纵观时代发展，厨房也不再是充满油烟味的地方，随着更多年轻化用户的加入，赋予了厨房更多的社交属性。从趣味性的角度来看，产品逐渐倾向于将使用过程与用户体验相结合，通过可视化将食材的变化全程展现，更加贴合用户自发分享生活动态的需求，满足不同人群的社交存在感。从观赏性而言，外观的创意更容易吸引社交眼球，从中规中矩的样式迭代为萌系风、中国风、欧美风等，加上 IP 联名等效应，使产品选择更具多样化。随着消费者对产品的外观设计越来越追求个性化、创意化，在市场竞争愈发激烈的情况下，如何避免同质化现象，走出差异化路线，是市场给行业发展带来的一个全新思考。

4、销售多元化趋势

在信息化时代，消费者通过线上方式接收产品信息的渠道日渐宽泛，销售与消费不再满足于线下渠道。各大产品销售商也正通过电商平台直播、小程序推送、短视频投放等数字化营销方式，与消费者形成良好互动。尤其是近几年线上平台的社交属性，在为消费者带来感官体验的同时，促使了消费者自发地为喜爱的产品做开箱视频、开机录制等流量宣传，反向推动线上销售。据奥维云网（AVC）数据显示，厨房小家电市场线上销售量及销售额占比逐年上升，对于新兴渠道抖音，2022 年上半年零售额占比到达 13%，也从不同角度带动厨房小家电行业的发展。



数据来源：奥维云网

（二）公司主营业务情况

公司是一家以空气炸锅、空气烤箱、油炸锅、煎烤器等加热类厨房小家电产品的设计、制造和销售为核心业务的高新技术企业。自成立以来，公司一直秉持着“美食每刻在一起”的理念，倡导健康的生活方式，针对不同人群的饮食需求，积极研发开拓健康厨房小家电品类。公司主营业务包括 ODM/OEM 业务和“BIYI 比依”自主品牌 OBM 业务，目前以 ODM/OEM 为主要业务模式，逐步布局自主品牌 OBM 业务。

公司业务起步于 ODM/OEM 业务，外销方面，目前公司的外销客户主要集中在北美、欧洲、南美，部分客户分布在中东及南非。内销方面，随着国内以空气炸锅、空气烤箱为主的加热类厨房小家电市场需求的增加，公司逐步形成了与苏泊尔、利仁科技、山本、纯米等国内知名品牌商的合作，国内销量快速提升。

公司采用“以销定采+安全库存”的采购模式，采购部、计划部依据订单交货期限、数量制定生产计划，并根据生产计划制定物料需求计划。目前，公司以自主生产为主，外协加工为辅，根据客户的需求自主组织产品的生产，基于小批量零星部件、临时性产能不足或对部分技术含量较低的加工环节采用了外协加工的模式。

公司 ODM/OEM 业务销售均为直接销售，根据品牌方客户的生产订单提供产品设计、生产和交付；自主品牌业务以直销为主、经销为辅，直销主要通过公司直营线上店铺直接对终端消费者

销售；经销则通过经公司授权的线上线下经销商进行买断式销售。

二、报告期内核心竞争力分析

√适用 □不适用

（一）稳定优质的全球客户优势

目前公司业务以 ODM/OEM 为主，公司客户主要为国际知名家电制造商、品牌商以及区域性领袖企业，核心客户在厨房小家电领域已经占据了主要的市场份额。公司通过在加热类厨房小家电 ODM/OEM 领域二十余年的耕耘，研发和设计能力、产品质量把控能力、制造服务能力、快速反应能力和专业售后服务等已能够满足全球客户需求，成为 Philips/飞利浦、NEWELL/纽威品牌、SharkNinja/尚科宁家、SEB/法国赛博集团、Pampered Chef/乐厨、COSORI/晨北科技、De'Longhi/德龙、RKW China/RKW 中国、苏泊尔、利仁科技、纯米等国内外知名企业的重要供应商。

（二）快速反应和订单交付优势

公司在与核心客户对接并为其实现 ODM/OEM 的过程中，积累了需求分析、外观设计、产线规划等多方面的设计及生产能力，能够快速响应各类客户的新需求并实现量产。报告期内，公司已建立金蝶 ERP 企业资源管理系统和 MES 生产管理系统，充分保障管理部门与产线、供应商、客户对接的时效性和有效性，能够快速响应各类客户的新需求并实现量产。公司能够快速实现从产品的宏观设计到产品落地，得到了客户的高度认可，产品快速设计及订单交付能力保障了公司在厨房小家电行业的稳健发展。

（三）自动化及规模化生产优势

公司采取高度自动化及规模化的生产战略，有效整合供应链，增强自我配套能力。截至报告期末，公司在前道车间拥有 7 条全自动冲压流水线，由 57 台机器人操作；6 条全自动喷涂生产线，由 8 台 ABB 全自动机器人操作；配置 167 台海天注塑机并配套自动供料供水系统；在装配环节新增 4 条半自动总装流水线，目前拥有 27 条半自动总装线，配有 AI 视觉温度检测，由机器人完成自动码垛等。目前，公司已在注塑、冲压、喷涂和装配等核心生产环节基本实现智能化生产，有效提高公司生产效率，保障产品质量，进一步巩固公司在智能化生产方面的核心竞争力。

（四）持续性研发设计优势

研发创新是企业持续发展的生命力。公司始终将研发端的技术创新、功能创新、设计创新作为公司核心源动力，通过公司总部研发基地、广东顺德研发中心及与浙江大学合作创立“比依智慧厨房家电创新中心”多地布局，从功能创新集成化、设计人性化新颖化、产品智能化自动化等多维度出发，及时分解产品痛点，不断优化产品结构，能够始终贴近市场需求。报告期内公司推出全行业首款带称重功能的智能空气炸锅，能根据不同食物的重量精准烹饪，目前已在国内外市场接到大批量订单。公司新研发的系列化可视空气炸锅也已投放市场并取得不俗的销量，多功能蒸汽空气炸锅已进行到量产阶段。在与客户的不断深入合作中，能够精准剖析客户的品牌定位，配套设计符合客户理念、顺应市场趋势的产品，以先发的创新优势牢牢掌握行业生存的主动权。

（五）完善的质量管理体系优势

公司重视产品质量控制，已建立起健全、科学的现代化管理制度，建立了有效的产品管理体系。同时通过了 ISO9001、ISO14001、ISO45001 体系认证、BSCI（商业社会标准认证）以及核心客户的质量管理体系认证等，并加入了浙江制造品字标认证。在与国际客户合作的过程中，公司的品控能力得到进一步优化，产品均能够满足出口目的地的相应认证、各项化学品测试和食品等级测试标准。根据产品销售最终目的地国家的相关要求，公司产品分别获得了 UL、ETL、GS、CE、INMETRO、KC、Iram、SEC 和 CCC 认证，能够满足客户的 ODM/OEM 需求。

（六）卓越的组织管理能力优势

公司组织结构完善、管理团队精干，各部门分工明确，信息传递及决策执行高效，能够及时反馈客户需求并快速在研发设计、产品生产及质量控制等各方面响应。公司核心管理团队从业 10 年以上，长期贴近加热类厨房小家电市场并积累了丰富的技术和管理经验，核心管理团队与公司共同成长。

三、经营情况的讨论与分析

报告期内，公司发展迎来了新的篇章。根据中国证券会 2022 年 1 月 18 日核发的《关于核准浙江比依电器股份有限公司首次公开发行股票的批复》（证监许可[2022]129 号），公司首次公开发行人民币普通股（A 股）4,666.5 万股，于 2022 年 2 月 18 日在上海证券交易所挂牌上市，发行价格为 12.5 元/股，募集资金总额为人民币 583,312,500 元，扣除发行费用后募集资金净额为人民币 518,566,900 元。成功登陆资本市场，是社会对公司历年奋斗和未来成长空间的肯定，为公司全体员工注入了一剂强心剂，同时也为公司未来发展提供了全方位强有力的支持。

2022 年上半年，公司实现营业收入 7.20 亿元，同比下降 5.24%；归属于上市公司股东净利润为 7,590.56 万元，同比增长 43.46%；扣除非经常性损益的净利润为 6,728.73 万元，同比增长 30.56%。公司管理层紧紧围绕年度发展战略和经营计划，全体员工真抓实干，持续提升 ODM/OEM 领域的竞争力，努力提高自有品牌影响力。报告期内，公司经营管理工作推进如下：

（一）深挖新老客户，积极拓展新项目

公司立足于高品质厨房小家电领域，始终把市场需求和产品创新摆在首位。公司积极主动与合作客户进行密切沟通，通过与客户的不断交流，结合自身市场调研，配合设计不同型号产品供客户选择，增强客户粘性度。报告期内，公司与飞利浦合作推出两款空气炸锅新品并在国内市场上市销售，与苏泊尔合作研发了三款空气炸锅并上市销售，公司目前在研发的客户项目 15 个，均将在下半年及 2023 年初进行批量性生产。结合外观设计的观赏性程度、使用过程中人性化可视角度、烹饪的自动化替代程度和功能上的集成化程度等多种维度，不断尝试研发创新，紧密跟随市场趋势，积极深挖与合作客户的新项目。另一方面，公司加大力度开拓新客户和新市场，通过参加线上展会、电话营销等方式，不断拓宽客户梯队，其中 De'Longhi /德龙、Asda/阿斯达将有亮眼表现；同时在国内市场爆发增长的背景下，公司牢牢把握机遇，与国内知名空气炸锅品牌商山本、

纯米确定战略合作关系，预计产品将在 2022 年下半年开始量产销售，为公司拓展国内 ODM/OEM 业务打响头阵。公司也计划利用现有的综合优势，实现公司产品结构的优化升级，在小家电加热领域培育新品类和新业务，实施差异化竞争，不断增强公司的综合实力。

（二）夯实研发创新优势，打造企业核心竞争力

得益于市场优势和不断提升的企业竞争力，同时随着国内智能化热潮的兴起，公司迎来了新的发展机遇。为实现智慧健康化厨房，报告期内，公司持续以总部研发中心为基础，发散布局广东顺德研发中心和浙江大学“比依智慧厨房家电创新中心”。其中，总部研发中心发挥一贯的基地优势，与客户形成紧密沟通机制，解决客户产品痛点，优化客户产品结构；广东顺德研发中心依托产业集成之便利，密切关注行业技术发展趋势，聚焦产品功能创新；浙江大学“比依智慧厨房家电创新中心”以全新视角调研市场品牌定位，寻找更适合国人厨房的产品调性，助力公司自主品牌走出差异化路线。报告期内，公司拥有授权专利 124 项，其中发明专利 8 项，实用新型专利 30 项，外观设计专利 86 项，并获得浙江省省级数字化车间、宁波市“专精特新”企业、宁波市工业企业亩均效益领跑者综合 20 强等荣誉。

（三）深化两化建设，巩固核心竞争优势

随着公司业务规模的不断扩大，公司继续加大自动化和信息化建设的投入。报告期内，与广东赛意合作的第一期 MES 系统已上线，通过 MES 生产制造管理系统对装配车间生产环节进行高效管控；WMS 仓库管理系统对仓库物流环节精细化管理；QMS 质量管理体系对来料检验、入库检验及产品的质量管控具有可追溯性和统一归档的提升。将 MES 系统、WMS 系统、QMS 系统与 ERP 系统进行深度对接，不断深化从生产端至不同部门的协同合作机制，不断完善各项操作流程，在企业信息管理、资源整合规范、无纸化办公等方面取得了阶段性的进步。APS 智能排程系统将于 9 月份上线，至 9 月份公司将完成信息化第一期建设。生产方面，持续采用高度自动化及规模化的生产战略增强自我配套能力，在注塑、冲压、喷涂等核心环节实现全自动化生产，装配环节半自动化，配套信息化系统实现生产过程全线排产与监测，有效整合公司人力物力资源，进一步提升两化水平。

（四）发力自主品牌，增强品牌影响力

秉承着“创造精品，报效国家”的使命，公司着力开展自主品牌建设，积极发力抖音电商等新渠道，截至报告期末，比依旗舰店抖音账号发布作品 200 余条，直播场次 200 余场，商品累计曝光次数达 509 万次。同时，公司与品牌公司建立战略合作，已从品牌的定位、相应产品的设计、营销端的发力、渠道的铺设等全方位制定实施方案，结合多个研发中心的技术创新成果和市场调研，设计出更符合比依匠心精神、更契合国人智慧厨房的产品。后期，将配合一系列的全平台宣传渠道，集合线上运营、电商平台直播、渠道经销分销、线下零售等方式，为公司业绩增长带来贡献。

（五）实施人才强企战略，不断提升企业软实力

人才对公司未来发展、战略布局、组织衔接起到关键的作用，公司的技术创新、现有优势强

化、新项目的拓展和建设等都离不开人才。报告期内，公司“比依商学院”组织开展第二届领导力训练营、基层干部特训营、技能大赛、技能实战训练班、反诈及劳动法律知识普及、个税政策解读等一系列培训实操课程，努力打造学习型企业，以满足业务发展对人才的需求。同时，公司还通过举办员工生日会、比依好声音歌唱大赛、摄影大赛等活动，丰富员工的业余生活，将企业文化与操作技能、专业知识等进行多元融合，极大地提升了员工对公司的归属感。

报告期内公司经营情况的重大变化，以及报告期内发生的对公司经营情况有重大影响和预计未来会有重大影响的事项

适用 不适用

四、报告期内主要经营情况

(一) 主营业务分析

1 财务报表相关科目变动分析表

单位：元 币种：人民币

科目	本期数	上年同期数	变动比例（%）
营业收入	720,095,308.45	759,944,272.11	-5.24
营业成本	608,203,002.90	645,806,571.23	-5.82
销售费用	8,146,523.78	6,427,594.92	26.74
管理费用	21,282,085.45	16,629,160.64	27.98
财务费用	-21,270,945.46	5,533,251.22	-484.42
研发费用	24,479,058.62	25,285,094.63	-3.19
经营活动产生的现金流量净额	77,000,856.36	-29,918,234.23	357.37
投资活动产生的现金流量净额	-349,490,851.39	-55,222,436.26	-532.88
筹资活动产生的现金流量净额	270,204,885.78	101,334,802.59	166.65

营业收入变动原因说明：主要系外销收入减少所致；

营业成本变动原因说明：主要系外销收入减少，外销营业成本相对应减少所致；

销售费用变动原因说明：主要系电商平台推广服务费增加所致；

管理费用变动原因说明：主要系服务费及招待费用增加所致；

财务费用变动原因说明：主要系汇率变动收益所致；

经营活动产生的现金流量净额变动原因说明：主要系本期收到政府补助增加、支付其他费用类现金减少，及支付购买商品、接受劳务支付的现金减少共同影响所致；

投资活动产生的现金流量净额变动原因说明：主要系支付理财产品资金增加所致；

筹资活动产生的现金流量净额变动原因说明：主要系本期公司上市股本及股本溢价增加所致。

2 本期公司业务类型、利润构成或利润来源发生重大变动的详细说明

适用 不适用

(二) 非主营业务导致利润重大变化的说明

适用 不适用

(三) 资产、负债情况分析

适用 不适用

1. 资产及负债状况

单位：元

项目名称	本期期末数	本期期末数 占总资产的 比例（%）	上年期末数	上年期末 数占总资 产的比例 （%）	本期期末 金额较上 年期末变 动比例 （%）	情况说 明
货币资金	159,457,366.30	11.48	158,548,662.81	13.51	0.57	
应收款项	323,162,958.63	23.27	365,561,063.47	31.15	-11.60	
存货	169,152,850.38	12.18	282,002,298.31	24.03	-40.02	
合同资产						
投资性房地 产						
长期股权投 资						
固定资产	212,382,086.14	15.29	202,917,577.97	17.29	4.66	
在建工程	1,888,951.86	0.14	7,219,560.36	0.62	-73.84	
使用权资产	11,561,296.63	0.83	12,915,454.49	1.10	-10.48	
短期借款						
合同负债	8,071,651.31	0.58	8,119,845.92	0.69	-0.59	
长期借款						
租赁负债	2,350,740.35	0.17	7,606,521.65	0.65	-69.10	

其他说明

应收账款：主要系信用期内外销收入相应减少，内销收入信用期相对较短所致；

存货：主要系报告期内订单量有所减少，原材料备库相应减少所致；

在建工程：主要系结转至固定资产所致；

使用权资产：主要系使用权资产摊销净值减少所致；

租赁负债：主要系一年内到期的租赁负债重分类到一年内到期的非流动负债所致。

2. 境外资产情况

适用 不适用

3. 截至报告期末主要资产受限情况

适用 不适用

详见“第十节财务报告“五、重要会计政策及会计估计 81.所有权或使用权受到限制的资产”。

4. 其他说明

适用 不适用

(四) 投资状况分析

1. 对外股权投资总体分析

适用 不适用

(1) 重大的股权投资

适用 不适用

(2) 重大的非股权投资

适用 不适用

(3) 以公允价值计量的金融资产

适用 不适用

具体内容详见本半年度报告“第十节财务报告七、合并财务报表项目注释 2、交易性金融资产。”

(五) 重大资产和股权出售

适用 不适用

(六) 主要控股参股公司分析

适用 不适用

(七) 公司控制的结构化主体情况

适用 不适用

五、其他披露事项**(一) 可能面对的风险**

适用 不适用

1、全球宏观经济变化风险

宏观经济形势的变化，影响着人们的收入水平，进而影响对产品的购买意愿。国际局势的动荡、通货膨胀的蔓延、疫情带来的经济不景气等都是制约宏观经济发展的重要因素。厨房小家电尚属于弹性需求属性，如果宏观经济增速放缓，将间接影响产品的终端需求，对行业增长产生负面影响。

2、出口汇率变动风险

随着人民币国际化的不断推进，跨境资本流动性日益提高，这些都会影响人民币汇率的波动性。汇率波动的影响主要表现在两方面：一方面，汇率波动影响折算后人民币收入，进而影响毛利率水平，长远看来将影响产品出口的价格竞争力；另一方面，汇兑损益会造成公司业绩的波动。如果人民币持续升值且公司不能采取有效措施转移影响，则将对公司盈利能力产生不利影响。

3、原材料价格波动风险

公司采购的主要原材料包括电子元器件、塑料原料、包材、五金件及金属原料等。各类原材料的采购价格会随宏观经济、市场供求等因素影响而波动，未来原材料的采购价格较难预测。如果未来原材料价格波动较大，将对公司的盈利能力造成影响。同时，若公司的产品设计工艺、业务结构发生调整，将改变各类原材料的具体种类及相对比例，也会导致某一类型的原材料整体价格变动。上述原因所致的原材料价格波动可能影响公司经营业绩。公司管理层及相关业务部门将积极关注原材料市场波动，及时沟通，做好原材料的安全储备。

4、股票市场波动风险

股票价格的波动反映着金融市场的不确定性，该种不确定性来源于全球宏观经济形势、国内外贸易政策、行业发展走向、资本市场环境、企业经营治理情况及投资者心理预期等各方面的因素，投射到资本市场最直观的表现，就是股票价格瞬息万变。目前，中国证券市场正处于高速发展阶段，伴随着越来越多的企业和投资者进入到资本市场，投资者更须综合考评上述风险因素带来的股票投资风险。

(二) 其他披露事项

适用 不适用

第四节 公司治理

一、 股东大会情况简介

会议届次	召开日期	决议刊登的指定网站的查询索引	决议刊登的披露日期	会议决议
2022 年第一次临时股东大会	2022 年 4 月 11 日	上海证券交易所网站 (www.sse.com.cn)	2022 年 4 月 12 日	审议通过： 《关于公司使用部分闲置募集资金进行现金管理的议案》
2021 年年度股东大会	2022 年 5 月 10 日	上海证券交易所网站 (www.sse.com.cn)	2022 年 5 月 11 日	审议通过： 1. 《关于公司 2021 年年度报告及摘要的议案》； 2. 《关于公司 2021 年度董事会工作报告的议案》； 3. 《关于公司 2021 年度财务决算报告的议案》； 4. 《关于公司 2021 年度利润分配预案的议案》； 5. 《关于确认公司董监高 2021 年度薪酬的议案》； 6. 《关于修订<公司章程>并办理工商变更登记事项的议案》； 7. 《关于修订公司<股东大会议事规则>的议案》； 8. 《关于修订公司<董事会议

				<p>事规则>的议案》；</p> <p>9. 《关于修订公司<监事会议事规则>的议案》；</p> <p>10. 《关于公司 2022 年度申请银行授信额度的议案》；</p> <p>11. 《关于公司 2022 年度开展外汇衍生品交易的议案》；</p> <p>12. 《关于公司聘请 2022 年度审计机构的议案》；</p> <p>13. 《关于公司 2021 年度监事会工作报告的议案》</p>
--	--	--	--	--

表决权恢复的优先股股东请求召开临时股东大会

适用 不适用

股东大会情况说明

适用 不适用

报告期内，公司共召开 2 次股东大会，未出现否决议案情况，股东大会的召集和召开程序、召集人资格、出席会议人员资格等事宜，均符合法律、法规及《公司章程》的有关规定，股东大会的表决程序、表决结果合法有效。

二、公司董事、监事、高级管理人员变动情况

适用 不适用

公司董事、监事、高级管理人员变动的情况说明

适用 不适用

三、利润分配或资本公积金转增预案

半年度拟定的利润分配预案、公积金转增股本预案

是否分配或转增	否
每 10 股送红股数（股）	-
每 10 股派息数(元)（含税）	-
每 10 股转增数（股）	-
利润分配或资本公积金转增预案的相关情况说明	
不适用	

四、公司股权激励计划、员工持股计划或其他员工激励措施的情况及其影响

(一) 相关股权激励事项已在临时公告披露且后续实施无进展或变化的

适用 不适用

(二) 临时公告未披露或有后续进展的激励情况

股权激励情况

适用 不适用

其他说明

适用 不适用

员工持股计划情况

适用 不适用

除公司上市前实施的员工持股计划，设立宁波比依企业管理合伙企业（有限合伙）作为员工持股平台，报告期内，公司无新增员工持股计划。

其他激励措施

适用 不适用

第五节 环境与社会责任

一、环境信息情况

(一) 属于环境保护部门公布的重点排污单位的公司及其主要子公司的环保情况说明

适用 不适用

(二) 重点排污单位之外的公司环保情况说明

适用 不适用

(三) 报告期内披露环境信息内容的后续进展或变化情况的说明

适用 不适用

(四) 有利于保护生态、防治污染、履行环境责任的相关信息

适用 不适用

(五) 在报告期内为减少其碳排放所采取的措施及效果

适用 不适用

公司一贯倡导资源节约，引导员工节约用水用电，鼓励无纸化办公。目前，公司已在总部和分厂两个厂区建设完成全屋顶太阳能光伏项目，有效利用绿色能源。在全球能源短缺的大背景下，为节能减排贡献自己的一份力量。

二、巩固拓展脱贫攻坚成果、乡村振兴等工作具体情况

适用 不适用

第六节 重要事项

一、承诺事项履行情况

(一) 公司实际控制人、股东、关联方、收购人以及公司等承诺相关方在报告期内或持续到报告期内的承诺事项

√适用 □不适用

承诺背景	承诺类型	承诺方	承诺内容	承诺时间及期限	是否有履行期限	是否及时严格履行	如未能及时履行应说明未完成履行的具体原因	如未能及时履行应说明下一步计划
与首次公开发行相关的承诺	股份限售	控股股东比依集团及其关联方比依香港	<p>1、自发行人股票上市之日起 36 个月内，本公司不转让或者委托他人管理本公司持有的发行人首次公开发行前已发行的股份（包括由该部分派生的股份，如送红股、资本公积金转增等，下同），也不由发行人回购该等股份。</p> <p>2、发行人上市后 6 个月内如发行人股票连续 20 个交易日的收盘价均低于发行价（如遇除权除息事项，发行价作相应调整，下同），或者上市后 6 个月期末（如该日不是交易日，则该日后第一个交易日）收盘价低于发行价，本公司持有的发行人股票的锁定期限自动延长 6 个月。</p> <p>3、如本公司在所持发行人股票锁定期满后 2 年内减持的，减持价格不低于发行价。</p> <p>4、在持股期间，若股份锁定和减持的法律、法规、规范性文件及证券监管机构的要求发生变化的，本公司愿意自动适</p>	上市之日起 36 个月内；锁定期届满后 2 年	是	是	不适用	不适用

		<p>用变更后的法律、法规、规范性文件及证券监管机构的要求。</p> <p>5、若本公司违反前述股份限售承诺，本公司因减持股份而获得的任何收益将上缴给发行人；如不上缴，发行人有权扣留本公司应获得的现金分红，还可以采取的措施包括但不限于继续执行锁定期承诺、按照证券监管机构、证券交易所等有权部门的要求延长锁定期。如本公司违反上述承诺，造成发行人、投资者损失的，本公司将依法赔偿发行人、投资者由此产生的直接损失。</p>					
股份限售	实际控制人闻继望	<p>1、自发行人股票上市之日起 36 个月内，本人不转让或者委托他人管理本人直接或间接持有的发行人首次公开发行前已发行的股份（包括由该部分派生的股份，如送红股、资本公积金转增等，下同），也不由发行人回购该等股份。</p> <p>2、发行人上市后 6 个月内如发行人股票连续 20 个交易日的收盘价均低于发行价，或者上市后 6 个月期末（如该日不是交易日，则该日后第一个交易日）收盘价低于发行价（如遇除权除息事项，发行价作相应调整，下同），本人持有的发行人股票的锁定期自动延长 6 个月。</p> <p>3、如本人在所持发行人股票在锁定期满后 2 年内减持的，减持价格不低于发行价。</p> <p>4、上述锁定期满后，在本人担任发行人董事、监事或高级管理人员期间，每年转让的股份不超过直接持有发行人股份</p>	上市之日起 36 个月内；锁定期届满后 2 年	是	是	不适用	不适用

		<p>总数的 25%；离任后半年内，不转让直接持有的发行人股份；若在任期届满前离职的，则在就任时确定的任期内和任期届满后 6 个月内，每年转让的股份不超过直接持有发行人股份总数的 25%。</p> <p>5、在持股期间，若股份锁定和减持的法律、法规、规范性文件及证券监管机构的要求发生变化的，本人愿意自动适用变更后的法律、法规、规范性文件及证券监管机构的要求。</p> <p>6、若本人违反前述股份限售承诺，本人因减持股份而获得的任何收益将上缴给发行人；如不上缴，发行人有权扣留本人应获得的现金分红，还可以采取的措施包括但不限于继续执行锁定期承诺、按照证券监管机构、证券交易所等有关部门的要求延长锁定期。如本人违反上述承诺，造成发行人、投资者损失的，本人将依法赔偿发行人、投资者由此产生的直接损失。</p>					
股份限售	<p>公司股东比依企管、郭爱萍、远宁睿鑫、西电天朗、华桐恒越、邵成杰、李优优、张茂、蒋宏、李春卫、沈红文、</p>	<p>1、自发行人股票上市之日起 12 个月内，本企业/本人不转让或者委托他人管理本企业/本人直接持有的发行人首次公开发行股票前已发行股份，也不由发行人回购该等股份。</p> <p>2、在持股期间，若股份锁定和减持的法律、法规、规范性文件及证券监管机构的要求发生变化的，本企业/本人愿意自动适用变更后的法律、法规、规范性文件及证券监管机构的要求。</p>	上市之日起 12 个月内	是	是	不适用	不适用

	邬卫国、德石灵动	3、若本企业/本人违反前述股份限售承诺，本企业/本人因减持股份而获得的任何收益将上缴给发行人；如不上缴，发行人有权扣留本企业/本人应获得的现金分红，还可以采取的措施包括但不限于继续执行锁定期承诺、按照证券监管机构、自律机构及证券交易所等有权部门的要求延长锁定期。如本企业/本人违反上述承诺，造成发行人、投资者损失的，本企业/本人将依法赔偿发行人、投资者损失。					
其他	公司控股股东比依集团及其关联方比依香港	<p>1、本公司拟长期持有发行人股票。对于本次发行上市前持有的发行人股票，本公司将严格遵守已作出的股份流通限制及自愿锁定的承诺，在锁定期内，不出售本次发行上市前持有的发行人股票。</p> <p>2、如在锁定期届满后拟减持股票的，本公司将严格遵守《上市公司股东、董监高减持股份的若干规定》《上海证券交易所上市公司股东及董事、监事、高级管理人员减持股份实施细则》的相关规定，结合发行人稳定股价、经营发展的需要，审慎制定股票减持计划，在锁定期满后逐步减持。</p> <p>3、本公司所持发行人股票锁定期届满后，本公司将选择通过集中竞价、大宗交易、协议转让等方式转让持有的发行人股票。通过集中竞价交易方式减持的，本公司将在首次减持的 15 个交易日前公告减持计划；通过其他方式减持的，本公司将提前 3 个交易日予以公告。</p>	锁定期届满后	是	是	不适用	不适用

		4、本公司如违反上述承诺减持发行人股票的，则减持股票所获得的收益（如有）归发行人所有；如未履行上述承诺给发行人或投资者造成损失的，本公司将依法承担赔偿责任。					
其他	公司股东比依企管	<p>1、对于本次发行上市前持有的发行人股票，本企业将严格遵守已作出的股份流通限制及自愿锁定的承诺，在锁定期内，不出售本次发行上市前持有的发行人股票。</p> <p>2、本企业拟在锁定期满后两年内通过集中竞价、大宗交易、协议转让等方式减持发行人股票，合计减持股份数量不超过所持股份数量的 100%。减持股票时，本企业将严格遵守《上市公司股东、董监高减持股份的若干规定》《上海证券交易所上市公司股东及董事、监事、高级管理人员减持股份实施细则》的相关规定，合法合规减持。</p> <p>3、在持股期间，若股份减持的法律、法规、规范性文件及证券监管机构的要求发生变化的，本企业愿意自动适用变更后的法律、法规、规范性文件及证券监管机构的要求。</p> <p>4、若本企业未履行上述关于股份减持的承诺，则减持发行人股票所得收益归发行人所有，如未将减持收益上交发行人，则发行人有权在应付本企业现金分红时扣留与本企业应上交发行人的减持收益相等的现金分红。</p>	锁定期满后两年内	是	是	不适用	不适用
其他	比依股份	在公司上市后三年内，若股价达到《浙江比依电器股份有限公司关于股票上市后稳定公司股价的预案》规定的启动股价	上市后三年内	是	是	不适用	不适用

		<p>稳定措施的具体条件，公司将遵守公司董事会作出的稳定股价的具体实施方案，并根据该具体实施方案采取包括但不限于回购公司股票或董事会作出的其他稳定股价的具体实施措施。</p> <p>自公司股票首次公开发行并上市之日起三年内，若公司新任董事、高级管理人员的，公司将要求该等新聘任的董事、高级管理人员履行公司上市时董事、高级管理人员已作出的相应承诺。</p>					
其他	控股股东比依集团	<p>如发行人上市后三年内股价达到《浙江比依电器股份有限公司关于股票上市后稳定公司股价的预案》规定的启动股价稳定措施的具体条件，本公司将遵守发行人董事会作出的稳定股价的具体实施方案，并根据该具体实施方案采取包括但不限于增持发行人股票、自愿延长所持有发行人股票的锁定期或董事会作出的其他稳定股价的具体实施措施。稳定股价的实施方案涉及发行人股东大会表决的，在发行人股东大会表决时投赞成票；涉及董事会表决的，本公司将促使本公司提名的董事投赞成票。</p>	上市后三年内	是	是	不适用	不适用
其他	公司董事、高级管理人员	<p>本人将严格按照公司股东大会审议通过的《浙江比依电器股份有限公司关于股票上市后稳定公司股价的预案》的规定，全面且有效地履行本人的各项义务和责任。同时，本人将敦促公司及其他相关方严格按照《浙江比依电器股份有限公司</p>	上市后三年内	是	是	不适用	不适用

		关于股票上市后稳定公司股价的预案》的规定，全面且有效地履行各项义务和责任。					
其他	控股股东比依集团、实际控制人闻继望	本公司/本人不越权干预发行人的经营管理活动，不侵占发行人利益，切实履行对发行人填补回报的相关措施。 若本公司/本人违反上述承诺或拒不履行上述承诺，导致发行人遭受经济损失的，发行人有权扣留应付本公司/本人的现金分红用于补偿或赔偿。	承诺方作为公司控股股东、实际控制人期间持续有效	是	是	不适用	不适用
其他	公司董事、高级管理人员	1、不无偿或以不公平条件向其他单位或者个人输送利益，也不采用其他方式损害发行人利益； 2、对职务消费行为进行约束； 3、不动用发行人资产从事与其履行职责无关的投资、消费活动； 4、董事会或薪酬委员会制定的薪酬制度与发行人填补回报措施的执行情况相挂钩； 5、如发行人未来实施股权激励方案，行权条件将与发行人填补回报措施的执行情况相挂钩。 若本人违反上述承诺或拒不履行上述承诺，导致发行人遭受经济损失的，发行人有权扣留应付本人的薪酬、津贴、现金分红用于补偿或赔偿。	承诺方作为公司董监高期间持续有效	是	是	不适用	不适用
其他	比依股份	本公司承诺本公司首次公开发行股票并上市的招股说明书不存在虚假记载、误导性陈述或重大遗漏，并对其真实性、	长期有效	是	是	不适用	不适用

		<p>准确性、完整性承担个别和连带的法律责任。</p> <p>如招股说明书有虚假记载、误导性陈述或者重大遗漏，对判断本公司是否符合法律规定的发行条件构成重大、实质影响的，公司将依法回购首次公开发行的全部新股。自中国证券监督管理委员会或其他有权部门认定本公司存在欺诈发行情形之日起 5 个工作日内，本公司董事会将召集股东大会审议关于回购首次公开发行的全部 A 股股票的议案。股东大会审议通过回购方案后，公司将依法购回首次公开发行的全部新股，回购价格为发行价格加上首次公开发行完成日至股票回购公告日的同期银行活期存款利息。若本公司股票有派息、送股、资本公积转增股本等除权、除息事项的，回购价格将相应进行调整。</p> <p>如经中国证监会或其他有权部门认定，公司招股说明书有虚假记载、误导性陈述或者重大遗漏，致使投资者在证券交易中遭受损失的，本公司将依法赔偿投资者损失。</p>					
其他	控股股东、实际控制人	<p>本人承诺发行人首次公开发行股票并上市的招股说明书不存在虚假记载、误导性陈述或重大遗漏，并对其真实性、准确性、完整性承担个别和连带的法律责任。</p> <p>如经中国证券监督管理委员会或其他有权部门认定，发行人招股说明书有虚假记载、误导性陈述或者重大遗漏，致使投资者在证券交易中遭受损失的，本人将依法赔偿投资者损</p>	长期有效	是	是	不适用	不适用

			失。					
其他	董事、监事、高级管理人员	本人承诺发行人首次公开发行股票并上市的招股说明书不存在虚假记载、误导性陈述或重大遗漏，并对其真实性、准确性、完整性承担个别和连带的法律责任。 如经中国证券监督管理委员会或其他有权部门认定，发行人招股说明书有虚假记载、误导性陈述或者重大遗漏，致使投资者在证券交易中遭受损失的，本人将依法赔偿投资者损失。	长期有效	是	是	不适用	不适用	
其他	控股股东、实际控制人	如发行人及其子公司将来被任何有权机构要求补缴历史上全部或部分应缴未缴的社会保险、住房公积金和/或因此受到任何处罚或损失，本公司/本人将代发行人及其子公司承担全部费用，或在发行人及其子公司必须先行支付该等费用的情况下，及时向其给予全额补偿，以确保不会给发行人及其子公司造成额外支出或使其受到任何损失，不会对发行人及其子公司的生产经营、财务状况和盈利能力产生重大不利影响。	长期有效	是	是	不适用	不适用	
解决同业竞争	控股股东、实际控制人	1、截至本承诺函签署之日，除发行人外，本公司/本人控制的其他企业没有以任何形式从事与发行人的主营业务构成或可能构成竞争关系的业务或活动； 2、自本承诺函签署之日起，本公司/本人承诺不会直接或间接的以任何方式（包括但不限于独资、合资或其他法律允许	承诺方作为公司控股股东、实际控制人期间持续有效	是	是	不适用	不适用	

		<p>的方式) 从事与发行人的主营业务构成或可能构成竞争关系的业务或活动;</p> <p>3、若发行人在现有业务基础上进一步拓宽经营范围, 而本公司/本人届时控制的其他企业对此已经开展生产、经营的, 本公司/本人届时将对该企业等的控制权进行处置, 发行人及其下属企业有权对该等企业的控制权进行优先收购, 以避免对发行人构成同业竞争;</p> <p>4、若发行人在现有业务基础上进一步拓宽经营范围, 而本公司/本人届时控制的其他企业对此尚未开展生产、经营的, 本公司/本人届时控制的其他企业将不从事对发行人构成同业竞争关系的业务或活动。</p> <p>本公司/本人愿意对违反上述承诺而给发行人造成的经济损失承担赔偿责任。上述承诺在本公司/本人作为发行人的控股股东/实际控制人期间持续有效。</p>					
解决关联交易	控股股东、实际控制人	<p>1、自本承诺函签署之日起, 本公司/本人及本人控制的企业将尽量减少与发行人及其下属子公司发生关联交易;</p> <p>2、本公司/本人与本人控制的企业与发行人及其下属子公司无法避免或有合理理由进行关联交易时, 本公司/本人与本人控制的企业将严格按照相关法律、法规、发行人公司章程及相关制度的要求履行审核程序, 保证遵循公允性原则确定交易价格, 并按有关规定履行信息披露义务, 不通过关联交易</p>	承诺方作为公司控股股东、实际控制人期间持续有效	是	是	不适用	不适用

		<p>损害发行人及其他股东的合法权益，亦不通过关联交易为发行人输送利益；</p> <p>3、本公司/本人承诺不利用发行人控股股东地位，利用关联交易谋求特殊利益，不会进行损害发行人及其他股东合法利益的关联交易。</p>					
其他	比依股份	<p>1、如公司未履行首次公开发行股票招股说明书披露的承诺事项，公司将在股东大会及中国证券监督管理委员会指定媒体上公开说明未履行承诺的具体原因并向股东和公众投资者道歉，并提出补充承诺或替代承诺，尽可能保护投资者的权益。</p> <p>2、如因公司未履行相关承诺事项，致使投资者在证券交易中遭受损失的，公司将依法向投资者赔偿相关损失。</p> <p>3、公司将对出现该等未履行承诺行为负有个人责任的董事、监事、高级管理人员采取调减或停发薪酬或津贴等措施，直至相关承诺履行完毕或相应补救措施实施完毕。</p> <p>4、公司将对未履行承诺事项或未承担相关赔偿责任的股东采取包括但不限于截留其从本公司获得的现金分红等措施，用于承担前述赔偿责任。</p>	长期有效	是	是	不适用	不适用
其他	控股股东、实际控制人	<p>1、如本公司/本人未履行发行人首次公开发行股票招股说明书披露的承诺事项，本公司/本人将在发行人股东大会及中国证券监督管理委员会指定媒体上公开说明未履行承诺的具</p>	长期有效	是	是	不适用	不适用

		<p>体原因并向股东和公众投资者道歉，并提出补充承诺或替代承诺，尽可能保护投资者的权益。</p> <p>2、如因本公司/本人未履行相关承诺事项，给发行人造成损失的，本公司/本人将就等损失予以赔偿。</p> <p>3、如因本公司/本人未履行相关承诺事项，致使投资者在证券交易中遭受损失的，本公司/本人将依法向投资者赔偿相关损失。</p> <p>4、如本公司/本人未履行上述承诺事项或未承担前述赔偿责任，则本公司/本人持有的发行人股份在前述赔偿责任履行完毕之前不得转让，同时发行人有权扣减本公司所获分配的现金分红用于承担前述赔偿责任。</p>					
其他	董事、监事、高级管理人员	<p>1、如本人未履行发行人首次公开发行股票招股说明书披露的承诺事项，本人将在发行人股东大会及中国证券监督管理委员会指定媒体上公开说明未履行承诺的具体原因并向股东和公众投资者道歉，并提出补充承诺或替代承诺，尽可能保护投资者的权益。</p> <p>2、如本人未履行相关承诺事项，发行人有权扣减应向本人发放的薪酬，以用于执行本人未履行的承诺。同时本人持有的发行人股份（如有）不得转让，直至相关承诺履行完毕。</p> <p>3、如因本人未履行相关承诺事项，给发行人造成损失的，本人将就等损失予以赔偿。</p>	长期有效	是	是	不适用	不适用

			4、如因本人未履行相关承诺事项，致使投资者在证券交易中遭受损失，本人将依法向投资者赔偿相关损失。						
--	--	--	--	--	--	--	--	--	--

二、报告期内控股股东及其他关联方非经营性占用资金情况

适用 不适用

三、违规担保情况

适用 不适用

四、半年报审计情况

适用 不适用

五、上年年度报告非标准审计意见涉及事项的变化及处理情况

适用 不适用

六、破产重整相关事项

适用 不适用

七、重大诉讼、仲裁事项

本报告期公司有重大诉讼、仲裁事项 本报告期公司无重大诉讼、仲裁事项

八、上市公司及其董事、监事、高级管理人员、控股股东、实际控制人涉嫌违法违规、受到处罚及整改情况

适用 不适用

九、报告期内公司及其控股股东、实际控制人诚信状况的说明

适用 不适用

报告期内，公司及其控股股东、实际控制人的诚信状况良好，不存在未履行法院生效判决、所负数额较大的债务到期未清偿等情况。

十、重大关联交易

(一) 与日常经营相关的关联交易

1、已在临时公告披露且后续实施无进展或变化的事项

适用 不适用

2、已在临时公告披露，但有后续实施的进展或变化的事项

适用 不适用

3、临时公告未披露的事项

适用 不适用

(二) 资产收购或股权收购、出售发生的关联交易

1、已在临时公告披露且后续实施无进展或变化的事项

适用 不适用

2、已在临时公告披露，但有后续实施的进展或变化的事项

适用 不适用

3、临时公告未披露的事项

适用 不适用

4、涉及业绩约定的，应当披露报告期内的业绩实现情况

适用 不适用

(三) 共同对外投资的重大关联交易

1、已在临时公告披露且后续实施无进展或变化的事项

适用 不适用

2、已在临时公告披露，但有后续实施的进展或变化的事项

适用 不适用

3、临时公告未披露的事项

适用 不适用

(四) 关联债权债务往来

1、已在临时公告披露且后续实施无进展或变化的事项

适用 不适用

2、已在临时公告披露，但有后续实施的进展或变化的事项

适用 不适用

3、临时公告未披露的事项

适用 不适用

(五) 公司与存在关联关系的财务公司、公司控股财务公司与关联方之间的金融业务

适用 不适用

(六) 其他重大关联交易

适用 不适用

(七) 其他

适用 不适用

十一、重大合同及其履行情况

1 托管、承包、租赁事项

适用 不适用

2 报告期内履行的及尚未履行完毕的重大担保情况

适用 不适用

3 其他重大合同

□适用 √不适用

十二、其他重大事项的说明

□适用 √不适用

第七节 股份变动及股东情况

一、股本变动情况

(一) 股份变动情况表

1、股份变动情况表

单位：股

	本次变动前		本次变动增减（+，-）					本次变动后	
	数量	比例（%）	发行新股	送股	公积金转股	其他	小计	数量	比例（%）
一、有限售条件股份	139,995,000	100.00						139,995,000	75.00
1、国家持股									
2、国有法人持股									
3、其他内资持股	139,995,000	100.00						139,995,000	75.00
其中：境内非国有法人持股	130,195,351	93.00						130,195,351	69.75
境内自然人持股	9,799,649	7.00						9,799,649	5.25
4、外资持股									
其中：境外法人持股									
境外自然人持股									
二、无限售条件流通股			46,665,000				46,665,000	46,665,000	25.00
1、人民币普通股			46,665,000				46,665,000	46,665,000	25.00
2、境内上市的外资股									
3、境外上市的外资股									
4、其他									
三、股份总数	139,995,000	100.00	46,665,000				46,665,000	186,660,000	100.00

2、 股份变动情况说明

√适用 □不适用

中国证券监督管理委员会于 2022 年 1 月 18 日核发《关于核准浙江比依电器股份有限公司首次公开发行股票批复》（证监许可[2022]129 号），公司获准向社会公众公开发行人民币普通股（A 股）股票不超过 4,666.5 万股。公司于 2022 年 2 月 18 日在上海证券交易所挂牌上市，发行人民币普通股（A 股）股票 4,666.5 万股，本次发行后，公司总股本由发行前的 13,999.5 万股变为 18,666 万股。

3、 报告期后到半年报披露日期间发生股份变动对每股收益、每股净资产等财务指标的影响（如有）

□适用 √不适用

4、 公司认为必要或证券监管机构要求披露的其他内容

□适用 √不适用

（二）限售股份变动情况

□适用 √不适用

二、 股东情况**（一） 股东总数：**

截至报告期末普通股股东总数(户)	22,497
截至报告期末表决权恢复的优先股股东总数（户）	0

（二）截至报告期末前十名股东、前十名流通股股东（或无限售条件股东）持股情况表

单位：股

前十名股东持股情况							
股东名称 （全称）	报告 期内 增减	期末持股数量	比例 （%）	持有有限售条件 股份数量	质押、标记或冻 结情况		股东性 质
					股份状态	数量	
比依集团有限 公司	0	104,996,250	56.25	104,996,250	无	0	境内非 国有法 人
比依集团（香 港）有限公司	0	11,199,600	6	11,199,600	无	0	境内非 国有法 人
宁波比依企业 管理合伙企业 （有限合伙）	0	6,999,750	3.75	6,999,750	无	0	境内非 国有法 人
郭爱萍	0	3,149,888	1.69	3,149,888	无	0	境内自 然人

杭州远宁睿鑫投资管理合伙企业（有限合伙）	0	2,799,900	1.5	2,799,900	无	0	境内非国有法人
宁波华桐恒越创业投资合伙企业（有限合伙）	0	1,749,938	0.94	1,749,938	无	0	境内非国有法人
宁波西电天朗创业投资合伙企业（有限合伙）	0	1,749,938	0.94	1,749,938	无	0	境内非国有法人
邵成杰	0	1,399,950	0.75	1,399,950	无	0	境内自然人
张茂	0	1,049,962	0.56	1,049,962	无	0	境内自然人
李优优	0	1,049,962	0.56	1,049,962	无	0	境内自然人
前十名无限售条件股东持股情况							
股东名称	持有无限售条件流通股的数量	股份种类及数量					
		种类	数量				
中信银行股份有限公司-华安聚嘉精选混合型证券投资基金	438,800	人民币普通股	438,800				
招商银行股份有限公司-华安汇嘉精选混合型证券投资基金	387,300	人民币普通股	387,300				
杨林庚	367,800	人民币普通股	367,800				
余志安	362,300	人民币普通股	362,300				
山东金诚立达基金管理股份有限公司-金诚致远一号私募证券投资基金	287,800	人民币普通股	287,800				
范达投资有限公司-范达矢量中国新经济ETF	242,400	人民币普通股	242,400				
吕奎	232,700	人民币普通股	232,700				
BARCLAYS BANK PLC	220,654	人民币普通股	220,654				
中国农业银行股份有限公司-广发消费品精选混合型证券投资基金	216,300	人民币普通股	216,300				
朱佃香	212,600	人民币普通股	212,600				
前十名股东中回购专户情况说明	无						

上述股东委托表决权、受托表决权、放弃表决权的说明	无
上述股东关联关系或一致行动的说明	1.比依集团（香港）有限公司系比依集团有限公司唯一股东，二者实际控制人均为闻继望。比依集团有限公司持有公司 56.25%的股份，比依集团（香港）有限公司持有公司 6%的股份。 2. 宁波比依企业管理合伙企业（有限合伙）系公司设立的员工持股平台。
表决权恢复的优先股股东及持股数量的说明	无

前十名有限售条件股东持股数量及限售条件
√适用 □不适用

单位：股

序号	有限售条件股东名称	持有的有限售条件股份数量	有限售条件股份可上市交易情况		限售条件
			可上市交易时间	新增可上市交易股份数量	
1	比依集团有限公司	104,996,250	2025年2月18日	0	自公司股票上市之日起36个月
2	比依集团（香港）有限公司	11,199,600	2025年2月18日	0	自公司股票上市之日起36个月
3	宁波比依企业管理合伙企业（有限合伙）	6,999,750	2023年2月18日	0	自公司股票上市之日起12个月
4	郭爱萍	3,149,888	2023年2月18日	0	自公司股票上市之日起12个月
5	杭州远宁睿鑫投资管理合伙企业（有限合伙）	2,799,900	2023年2月18日	0	自公司股票上市之日起12个月
6	宁波华桐恒越创业投资合伙企业（有限合伙）	1,749,938	2023年2月18日	0	自公司股票上市之日起12个月
7	宁波西电天朗创业投资合伙企业（有限合伙）	1,749,938	2023年2月18日	0	自公司股票上市之日起12个月
8	邵成杰	1,399,950	2023年2月18日	0	自公司股票上市之日起12个月
9	张茂	1,049,962	2023年2月18日	0	自公司股票上市之日起12个月
10	李优优	1,049,962	2023年2月18日	0	自公司股票上市之日起12个月
上述股东关联关系或一致行动的说明		1.比依集团（香港）有限公司系比依集团有限公司唯一股东，二者实际控制人均为闻继望。比依集团有限公司持有公司 56.25%的股份，比依集团（香港）有限公司持有公司 6%的股份。 2. 宁波比依企业管理合伙企业（有限合伙）系公司设立的员工持股平台。			

(三) 战略投资者或一般法人因配售新股成为前十名股东

适用 不适用

三、董事、监事和高级管理人员情况

(一) 现任及报告期内离任董事、监事和高级管理人员持股变动情况

适用 不适用

其它情况说明

适用 不适用

(二) 董事、监事、高级管理人员报告期内被授予的股权激励情况

适用 不适用

(三) 其他说明

适用 不适用

四、控股股东或实际控制人变更情况

适用 不适用

第八节 优先股相关情况

适用 不适用

第九节 债券相关情况

一、企业债券、公司债券和非金融企业债务融资工具

适用 不适用

二、可转换公司债券情况

适用 不适用

第十节 财务报告

一、 审计报告

适用 不适用

二、 财务报表

资产负债表

2022 年 6 月 30 日

编制单位：浙江比依电器股份有限公司

单位：元 币种：人民币

项目	附注	期末余额	期初余额
流动资产：			
货币资金		159,457,366.30	158,548,662.81
交易性金融资产		308,330,350.93	721,000.00
衍生金融资产			
应收票据		55,300,000.00	6,131,409.40
应收账款		323,162,958.63	365,561,063.47
应收款项融资			
预付款项		20,224,376.97	12,175,276.41
其他应收款		7,539,542.26	13,595,183.35
其中：应收利息			
应收股利			
存货		169,152,850.38	282,002,298.31
合同资产			
持有待售资产			
一年内到期的非流动资产			
其他流动资产		4,064,645.15	4,562,535.55
流动资产合计		1,047,232,090.62	843,297,429.30
非流动资产：			
债权投资			
其他债权投资			
长期应收款			
长期股权投资			
其他权益工具投资			
其他非流动金融资产			
投资性房地产			
固定资产		212,382,086.14	202,917,577.97
在建工程		1,888,951.86	7,219,560.36
生产性生物资产			
油气资产			
使用权资产		11,561,296.63	12,915,454.49

无形资产		102,144,023.70	102,272,569.52
开发支出			
商誉			
长期待摊费用		8,913,825.17	
递延所得税资产		4,529,288.21	4,877,128.10
其他非流动资产			
非流动资产合计		341,419,471.71	330,202,290.44
资产总计		1,388,651,562.33	1,173,499,719.74
流动负债：			
短期借款			194,086,718.46
交易性金融负债			
衍生金融负债			
应付票据		129,335,000.00	165,060,000.00
应付账款		261,064,954.43	396,112,099.86
预收款项			
合同负债		8,071,651.31	8,119,845.92
应付职工薪酬		13,158,974.77	22,993,455.16
应交税费		4,151,341.76	7,080,456.04
其他应付款		2,831,502.14	1,232,904.56
其中：应付利息			
应付股利		2,701,343.52	
持有待售负债			
一年内到期的非流动负债		7,701,161.75	4,110,471.97
其他流动负债		55,348,660.18	6,243,719.46
流动负债合计		481,663,246.34	805,039,671.43
非流动负债：			
长期借款			
应付债券			
其中：优先股			
永续债			
租赁负债		2,350,740.35	7,606,521.65
长期应付款			
长期应付职工薪酬			
预计负债			
递延收益		9,789,531.92	10,453,055.59
递延所得税负债			
其他非流动负债			
非流动负债合计		12,140,272.27	18,059,577.24
负债合计		493,803,518.61	823,099,248.67
所有者权益（或股东权益）：			
实收资本（或股本）		186,660,000.00	139,995,000.00
其他权益工具			

其中：优先股			
永续债			
资本公积		478,672,100.00	6,770,200.00
减：库存股			
其他综合收益			
专项储备			
盈余公积		22,580,263.71	22,580,263.71
未分配利润		206,935,680.01	181,055,007.36
所有者权益（或股东权益）合计		894,848,043.72	350,400,471.07
负债和所有者权益（或股东权益）总计		1,388,651,562.33	1,173,499,719.74

公司负责人：闻继望 主管会计工作负责人：金小红 会计机构负责人：金小红

利润表

2022 年 1—6 月

单位：元 币种：人民币

项目	附注	2022 年半年度	2021 年半年度
一、营业收入		720,095,308.45	759,944,272.11
减：营业成本		608,203,002.90	645,806,571.23
税金及附加		5,369,102.42	2,893,792.91
销售费用		8,146,523.78	6,427,594.92
管理费用		21,282,085.45	16,629,160.64
研发费用		24,479,058.62	25,285,094.63
财务费用		-21,270,945.46	5,533,251.22
其中：利息费用		1,075,973.15	2,148,218.14
利息收入		2,108,997.70	453,449.42
加：其他收益		3,676,043.54	1,207,554.44
投资收益（损失以“-”号填列）		20,125.00	375,500.00
其中：对联营企业和合营企业的投资收益			
以摊余成本计量的金融资产终止确认收益（损失以“-”号填列）			
净敞口套期收益（损失以“-”号填列）			
公允价值变动收益（损失以“-”号填列）		470,850.93	-421,750.00
信用减值损失（损失以“-”号填列）		1,920,436.46	208,620.24
资产减值损失（损失以“-”号填列）		-904,068.49	-1,324,019.33

填列)			
资产处置收益(损失以“一”号填列)		-73,504.27	-324,683.09
二、营业利润(亏损以“一”号填列)		78,996,363.91	57,090,028.82
加: 营业外收入		6,045,750.00	1,011,760.00
减: 营业外支出		124.50	200,110.08
三、利润总额(亏损总额以“一”号填列)		85,041,989.41	57,901,678.74
减: 所得税费用		9,136,436.76	4,993,044.80
四、净利润(净亏损以“一”号填列)		75,905,552.65	52,908,633.94
(一) 持续经营净利润(净亏损以“一”号填列)		75,905,552.65	52,908,633.94
(二) 终止经营净利润(净亏损以“一”号填列)			
五、其他综合收益的税后净额			
(一) 不能重分类进损益的其他综合收益			
1. 重新计量设定受益计划变动额			
2. 权益法下不能转损益的其他综合收益			
3. 其他权益工具投资公允价值变动			
4. 企业自身信用风险公允价值变动			
(二) 将重分类进损益的其他综合收益			
1. 权益法下可转损益的其他综合收益			
2. 其他债权投资公允价值变动			
3. 金融资产重分类计入其他综合收益的金额			
4. 其他债权投资信用减值准备			
5. 现金流量套期储备			
6. 外币财务报表折算差额			
7. 其他			
六、综合收益总额		75,905,552.65	52,908,633.94
归属于母公司所有者的综合收益总额		75,905,552.65	52,909,134.14
归属于少数股东的综合收益总额			-500.20
七、每股收益:			
(一) 基本每股收益(元/股)		0.44	0.38
(二) 稀释每股收益(元/股)		0.44	0.38

公司负责人：闻继望 主管会计工作负责人：金小红 会计机构负责人：金小红

现金流量表

2022 年 1—6 月

单位：元 币种：人民币

项目	附注	2022年半年度	2021年半年度
一、经营活动产生的现金流量：			
销售商品、提供劳务收到的现金		730,136,790.81	753,076,514.92
收到的税费返还		52,332,542.38	79,653,665.09
收到其他与经营活动有关的现金		11,167,267.57	3,766,436.96
经营活动现金流入小计		793,636,600.76	836,496,616.97
购买商品、接受劳务支付的现金		585,541,858.50	737,915,699.75
支付给职工及为职工支付的现金		97,195,121.03	90,587,926.26
支付的各项税费		16,828,383.98	12,370,172.77
支付其他与经营活动有关的现金		17,070,380.89	25,541,052.42
经营活动现金流出小计		716,635,744.40	866,414,851.20
经营活动产生的现金流量净额		77,000,856.36	-29,918,234.23
二、投资活动产生的现金流量：			
收回投资收到的现金		3,000,000.00	
取得投资收益收到的现金			760,500.00
处置固定资产、无形资产和其他长期资产收回的现金净额			70,500.00
处置子公司及其他营业单位收到的现金净额			
收到其他与投资活动有关的现金			
投资活动现金流入小计		3,000,000.00	831,000.00
购建固定资产、无形资产和其他长期资产支付的现金		42,372,476.39	55,668,436.26
投资支付的现金		310,000,000.00	
取得子公司及其他营业单位支付的现金净额			
支付其他与投资活动有关的现金		118,375.00	385,000.00
投资活动现金流出小计		352,490,851.39	56,053,436.26
投资活动产生的现金流		-349,490,851.39	-55,222,436.26

量净额			
三、筹资活动产生的现金流量：			
吸收投资收到的现金		541,312,500.00	1,300.00
取得借款收到的现金		50,668,376.74	177,325,169.04
收到其他与筹资活动有关的现金			
筹资活动现金流入小计		591,980,876.74	177,326,469.04
偿还债务支付的现金		244,410,593.40	68,292,803.54
分配股利、利润或偿付利息支付的现金		48,526,593.50	1,649,016.87
支付其他与筹资活动有关的现金		28,838,804.06	6,049,846.04
筹资活动现金流出小计		321,775,990.96	75,991,666.45
筹资活动产生的现金流量净额		270,204,885.78	101,334,802.59
四、汇率变动对现金及现金等价物的影响		35,993,545.73	-323,565.70
五、现金及现金等价物净增加额		33,708,436.48	15,870,566.40
加：期初现金及现金等价物余额		16,333,929.82	19,650,541.75
六、期末现金及现金等价物余额		50,042,366.30	35,521,108.15

公司负责人：闻继望 主管会计工作负责人：金小红 会计机构负责人：金小红

所有者权益变动表

2022 年 1—6 月

单位：元 币种：人民币

项目	2022 年半年度											
	实收资本 (或股本)	其他权益工具			资本公积	减：库存股	其他综合收益	专项储备	盈余公积	未分配利润	少数股东权益	所有者权益合计
		优先股	永续债	其他								
一、上年期末余额	139,995,000.00				6,770,200.00				22,580,263.71	181,055,007.36		350,400,471.07
加：会计政策变更												
前期差错更正												
其他												
二、本年期初余额	139,995,000.00				6,770,200.00				22,580,263.71	181,055,007.36		350,400,471.07
三、本期增减变动金额 (减少以“—”号填列)	46,665,000.00				471,901,900.00					25,880,672.65		544,447,572.65
(一) 综合收益总额										75,905,552.65		75,905,552.65
(二) 所有者投入和减少资本	46,665,000.00				471,901,900.00							518,566,900.00
1. 所有者投入的普通股	46,665,000.00				471,901,900.00							518,566,900.00
2. 其他权益工具持有者投入资本												
3. 股份支付计入所有者权益的金额												
4. 其他												
(三) 利润分配										-50,024,880.00		-50,024,880.00
1. 提取盈余公积												

2. 对所有者（或股东）的分配											-50,024,880.00		-50,024,880.00
3. 其他													
（四）所有者权益内部结转													
1. 资本公积转增资本（或股本）													
2. 盈余公积转增资本（或股本）													
3. 盈余公积弥补亏损													
4. 设定受益计划变动额结转留存收益													
5. 其他综合收益结转留存收益													
6. 其他													
（五）专项储备													
1. 本期提取													
2. 本期使用													
（六）其他													
四、本期期末余额	186,660,000.00				478,672,100.00				22,580,263.71	206,935,680.01			894,848,043.72

项目	2021 年半年度												
	实收资本（或股本）	其他权益工具			资本公积	减：库存	其他综合	专项储备	盈余公积	未分配利润	少数股东权益	所有者权益合计	
		优先股	永续债	其他									

						股	收					
						益						
一、上年期末余额	139,995,000.00				6,770,200.00				10,593,533.28	73,174,433.49		230,533,166.77
加：会计政策变更												
前期差错更正												
其他												
二、本年期初余额	139,995,000.00				6,770,200.00				10,593,533.28	73,174,433.49		230,533,166.77
三、本期增减变动金额 (减少以“-”号填列)										52,909,134.14	799.80	52,909,933.94
(一) 综合收益总额										52,909,134.14	-500.20	52,908,633.94
(二) 所有者投入和减少资本											1,300.00	1,300.00
1. 所有者投入的普通股											1,300.00	1,300.00
2. 其他权益工具持有者投入资本												
3. 股份支付计入所有者权益的金额												
4. 其他												
(三) 利润分配												
1. 提取盈余公积												
2. 对所有者(或股东)的分配												
3. 其他												
(四) 所有者权益内部结转												
1. 资本公积转增资本(或股本)												

2. 盈余公积转增资本 (或股本)												
3. 盈余公积弥补亏损												
4. 设定受益计划变动额 结转留存收益												
5. 其他综合收益结转留 存收益												
6. 其他												
(五) 专项储备												
1. 本期提取												
2. 本期使用												
(六) 其他												
四、本期期末余额	139,995,000.00				6,770,200.00				10,593,533.28	126,083,567.63	799.80	283,443,100.71

公司负责人：闻继望 主管会计工作负责人：金小红 会计机构负责人：金小红

三、 公司基本情况

1. 公司概况

√适用 □不适用

浙江比依电器股份有限公司(以下简称本公司或公司)是由宁波比依电器有限公司(以下简称比依电器公司)整体变更设立的股份有限公司,于2001年3月20日在宁波市工商行政管理局登记注册,现持有统一社会信用代码为91330281726401735D的营业执照。公司注册地:浙江省余姚市城区经济开发区城东新区俞赵江路88号。法定代表人: 闻继望。公司现有注册资本为人民币186,660,000.00元,总股本为186,660,000股,每股面值人民币1元,公司股票于2022年2月18日在上海证券交易所挂牌交易。

本公司的基本组织架构:

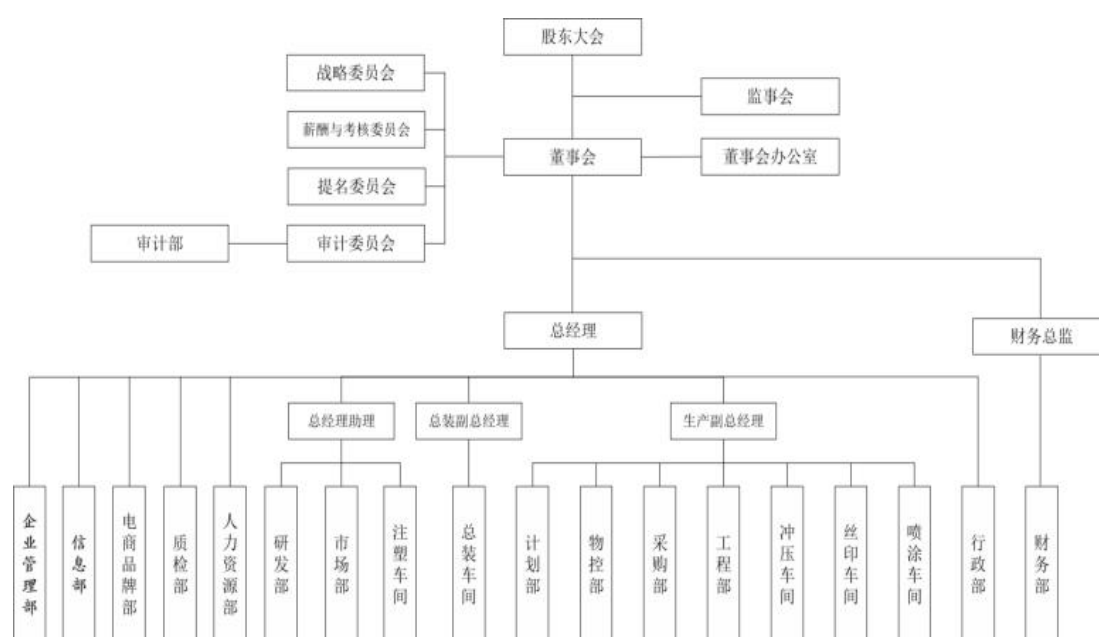

本公司属于电气机械和器材制造业。经营范围为：一般项目：家用电器制造；家用电器研发；家用电器销售；电子元器件制造；电力电子元器件制造；工业设计服务；模具制造；金属材料制造；工业自动控制系统装置制造；塑料制品制造；五金产品制造；集成电路制造；塑料制品销售；通用设备制造（不含特种设备制造）；市场营销策划；控股公司服务；（分支机构地址：浙江省余姚市城区谭家岭东路9号）（除依法须经批准的项目外，凭营业执照依法自主开展经营活动）。许可项目：技术进出口；货物进出口；国营贸易管理货物的进出口；电线、电缆制造（依法须经批准的项目，经相关部门批准后方可开展经营活动，具体经营项目以审批结果为准）。

2. 合并财务报表范围

√适用 □不适用

本期合并财务报表范围及其变化情况详见“第十节财务报告“八、合并范围的变更”及“九、在其他主体中的权益”。

四、财务报表的编制基础

1. 编制基础

本公司以持续经营为基础，根据实际发生的交易和事项，按照财政部颁布的《企业会计准则——基本准则》和各项具体会计准则、企业会计准则应用指南、企业会计准则解释及其他相关规定(以下合称“企业会计准则”)，以及中国证券监督管理委员会《公开发行证券的公司信息披露编报规则第 15 号——财务报告的一般规定》(2014 年修订)的披露规定编制财务报表。

2. 持续经营

适用 不适用

本公司不存在导致对报告期末起 12 个月内的持续经营假设产生重大疑虑的事项或情况

五、重要会计政策及会计估计

具体会计政策和会计估计提示：

适用 不适用

本公司所编制的财务报表符合企业会计准则的要求，真实、完整地反映了公司的财务状况、经营成果、股东权益变动和现金流量等有关信息。

1. 遵循企业会计准则的声明

本公司编制的财务报表符合企业会计准则的要求，真实、完整地反映了公司的财务状况、经营成果和现金流量等有关信息。

2. 会计期间

会计年度自公历 1 月 1 日起至 12 月 31 日止。

本申报财务报表的实际会计期间为 2022 年 1 月 1 日至 2022 年 6 月 30 日止。

3. 营业周期

适用 不适用

正常营业周期是指本公司从购买用于加工的资产起至实现现金或现金等价物的期间。本公司以 12 个月作为一个营业周期，并以其作为资产和负债的流动性划分标准。

4. 记账本位币

本公司采用人民币为记账本位币。

本公司编制本财务报表时所采用的货币为人民币。

5. 同一控制下和非同一控制下企业合并的会计处理方法

适用 不适用

企业合并，是指将两个或两个以上单独的企业合并形成一个报告主体的交易或事项。企业合

并分为同一控制下企业合并和非同一控制下企业合并。

1. 同一控制下企业合并的会计处理

参与合并的企业在合并前后均受同一方或相同的多方最终控制，且该控制并非暂时性的，为同一控制下的企业合并。

公司在企业合并中取得的被合并方的资产、负债，除因会计政策不同而进行的调整以外，按照合并日被合并方在最终控制方合并财务报表中的账面价值计量。公司取得的被合并方所有者权益在最终控制方合并财务报表中的账面价值的份额与支付的合并对价账面价值(或发行股份面值总额)的差额，调整资本公积；资本公积不足冲减的，调整留存收益。

通过多次交易分步实现同一控制下的企业合并，合并前持有投资的账面价值加上合并日新支付对价的账面价值之和，与合并中取得的净资产账面价值的差额，调整资本公积(股本溢价)，资本公积不足冲减的，调整留存收益。合并方在取得被合并方控制权之前持有的长期股权投资，在取得原股权之日与合并方与被合并方同处于同一方最终控制之日孰晚日起至合并日之间已确认有关损益、其他综合收益和其他所有者权益变动，应分别冲减比较报表期间的期初留存收益或当期损益，由于被投资方重新计量设定受益计划净负债或净资产变动而产生的其他综合收益除外。

2. 非同一控制下企业合并的会计处理

参与合并的企业在合并前后不受同一方或相同的多方最终控制的，为非同一控制下的企业合并。

公司在购买日对合并成本大于合并中取得的被购买方可辨认净资产公允价值份额的差额，确认为商誉；对于合并成本小于合并中取得的被购买方可辨认净资产公允价值份额，首先对取得的被购买方各项可辨认资产、负债及或有负债的公允价值以及合并成本的计量进行复核，经复核后合并成本仍小于合并中取得的被购买方可辨认净资产公允价值份额的，其差额计入当期损益。

如果在购买日或合并当期期末，因各种因素影响无法合理确定作为合并对价付出的各项资产的公允价值，或合并中取得被购买方各项可辨认资产、负债的公允价值，合并当期期末，公司以暂时确定的价值为基础对企业合并进行核算。自购买日算起 12 个月内取得进一步的信息表明需对原暂时确定的价值进行调整的，则视同在购买日发生，进行追溯调整，同时对以暂时性价值为基础提供的比较报表信息进行调整；自购买日算起 12 个月以后对企业合并成本或合并中取得的可辨认资产、负债价值的调整，按照《企业会计准则第 28 号——会计政策、会计估计变更和会计差错更正》的原则进行处理。

公司在企业合并中取得的被购买方的可抵扣暂时性差异，在购买日不符合递延所得税资产确认条件的，不予以确认。购买日后 12 个月内，如取得新的或进一步的信息表明购买日的相关情况已经存在，预期被购买方在购买日可抵扣暂时性差异带来的经济利益能够实现的，确认相关的递延所得税资产，同时减少商誉，商誉不足冲减的，差额部分确认为当期损益；除上述情况以外，确认与企业合并相关的递延所得税资产，计入当期损益。

通过多次交易分步实现的非同一控制下企业合并，根据企业会计准则判断该多次交易是否属

于“一揽子交易”。多次交易的条款、条件以及经济影响符合以下一种或多种情况，通常表明应将多次交易事项作为一揽子交易进行会计处理：(1)这些交易是同时或者在考虑了彼此影响的情况下订立的；(2)这些交易整体才能达成一项完整的商业结果；(3)一项交易的发生取决于其他至少一项交易的发生；(4)一项交易单独看是不经济的，但是和其他交易一并考虑时是经济的。

属于“一揽子交易”的，将各项交易作为一项取得控制权的交易进行会计处理。不属于“一揽子交易”的，在合并财务报表中，对于购买日之前持有的被购买方的股权，按照该股权在购买日的公允价值进行重新计量，公允价值与其账面价值的差额计入当期投资收益；购买日之前已经持有的被购买方的股权涉及其他综合收益、其他所有者权益变动转为购买日当期收益，由于被投资方重新计量设定受益计划净负债或净资产变动而产生的其他综合收益除外。

3. 企业合并中有关交易费用的处理

为进行企业合并发生的审计、法律服务、评估咨询等中介费用以及其他相关管理费用，于发生时计入当期损益。作为合并对价发行的权益性证券或债务性证券的交易费用，计入权益性证券或债务性证券的初始确认金额。

6. 合并财务报表的编制方法

适用 不适用

1. 合并范围

合并财务报表的合并范围以控制为基础确定。控制是指本公司拥有对被投资方的权力，通过参与被投资方的相关活动而享有可变回报，并且有能力运用对被投资方的权力影响该回报金额。合并范围包括本公司及全部子公司。子公司，是指被本公司控制的主体(含企业、被投资单位中可分割的部分、结构化主体等)。

2. 合并报表的编制方法

本公司以自身和各子公司的财务报表为基础，根据其他有关资料，编制合并报表。本公司编制合并财务报表，将整个企业集团视为一个会计主体，依据相关企业会计准则的确定、计量和列报要求，按照统一的会计政策，反映本公司整体财务状况、经营成果和现金流量。

合并财务报表时抵销本公司与各子公司、各子公司相互之间发生的内部交易和往来对合并资产负债表、合并利润表、合并现金流量表、合并所有者权益变动表的影响。

在报告期内因同一控制下企业合并增加的子公司以及业务，视同该子公司以及业务自同受最终控制方控制之日起纳入本公司的合并范围，将其自同受最终控制方控制之日起的经营成果、现金流量分别纳入合并利润表、合并现金流量表中。在报告期内，同时调整合并资产负债表的期初数，同时对比较报表的相关项目进行调整，视同合并后的报表主体自最终控制方开始控制时点起一直存在。

本期若因非同一控制下企业合并增加子公司的，则不调整合并资产负债表期初数；以购买日

可辨认净资产公允价值为基础对其财务报表进行调整。将子公司自购买日至期末的收入、费用、利润纳入合并利润表；该子公司自购买日至期末的现金流量纳入合并现金流量表。

子公司少数股东应占的权益、损益和当期综合收益中分别在合并资产负债表中所有者权益项目下、合并利润表中净利润项目和综合收益总额项下单独列示。子公司少数股东分担的当期亏损超过了少数股东在该子公司期初所有者权益中所享有份额而形成的余额，冲减少数股东权益。

3. 购买少数股东股权及不丧失控制权的部分处置子公司股权

本公司因购买少数股权新取得的长期股权投资成本与按照新增持股比例计算应享有子公司自购买日或合并日开始持续计算的净资产份额之间的差额，以及在不丧失控制权的情况下因部分处置对子公司的股权投资而取得的处置价款与处置长期股权投资相对应享有子公司自购买日或合并日开始持续计算的净资产份额之间的差额，均调整合并资产负债表中的资本公积中的股本溢价，资本公积中的股本溢价不足冲减的，调整留存收益。

4. 丧失控制权的处置子公司股权

本期本公司处置子公司，则该子公司期初至处置日的收入、费用、利润纳入合并利润表；该子公司期初至处置日的现金流量纳入合并现金流量表。因处置部分股权投资或其他原因丧失了对原有子公司控制权时，对于处置后的剩余股权投资，本公司按照其在丧失控制权日的公允价值进行重新计量。处置股权取得的对价与剩余股权公允价值之和，减去按原持股比例计算应享有原有子公司自购买日开始持续计算的净资产的份额与商誉之和，形成的差额计入丧失控制权当期的投资收益。与原有子公司股权投资相关的其他综合收益，在丧失控制权时采用被购买方直接处置相关资产和负债相同的基础进行会计处理(即除了在该原有子公司重新计量设定受益计划外净负债或者净资产导致的变动以外，其余一并转入当期投资收益)。其后，对该部分剩余股权按照《企业会计准则第 2 号——长期股权投资》或《企业会计准则第 22 号——金融工具确认和计量》等相关规定进行后续计量，详见“第十节财务报告五、重要会计政策及会计估计 21.长期股权投资”或“第十节财务报告五、重要会计政策及会计估计 10.金融工具”。

5. 分步处置对子公司股权投资至丧失控制权的处理

本公司通过多次交易分步处置对子公司股权投资直至丧失控制权的，需区分处置对子公司股权投资直至丧失控制权的各项交易是否属于一揽子交易。

处置对子公司股权投资直至丧失控制权的各项交易属于一揽子交易的，将各项交易作为一项处置子公司并丧失控制权的交易进行会计处理；但是，在丧失控制权之前每一次处置价款与处置投资对应的享有该子公司净资产份额的差额，在合并财务报表中确认为其他综合收益，在丧失控制权时一并转入丧失控制权当期的损益。

不属于一揽子交易的，对其中的每一项交易视情况分别按照“不丧失控制权的情况下部分处置对子公司的长期股权投资”和“因处置部分股权投资或其他原因丧失了对原有子公司的控制权”(详见前段)适用的原则进行会计处理。即在丧失控制权之前每一次处置价款与处置投资对应的享有该子公司自购买日开始持续计算的净资产账面价值份额之间的差额，作为权益性交易计入资本公积

(股本溢价)。在丧失控制权时不得转入丧失控制权当期的损益。

7. 合营安排分类及共同经营会计处理方法

适用 不适用

8. 现金及现金等价物的确定标准

在编制现金流量表时，将本公司库存现金及可以随时用于支付的存款确认为现金。现金等价物是指企业持有的期限短(一般是指从购买日起 3 个月内到期)、流动性强、易于转换为已知金额现金、价值变动风险很小的投资。

9. 外币业务和外币报表折算

适用 不适用

1. 外币交易业务

对发生的外币业务，采用交易发生日的即期汇率(通常指中国人民银行公布的当日外汇牌价的中间价，下同)折合记账本位币记账。但公司发生的外币兑换业务或涉及外币兑换的交易事项，按照实际采用的汇率折算为记账本位币金额。

2. 外币货币性项目和非货币性项目的折算方法

资产负债表日，对于外币货币性项目采用资产负债表日即期汇率折算，由此产生的汇兑差额，除：(1)属于与购建符合资本化条件的资产相关的外币专门借款产生的汇兑差额按照借款费用资本化的原则处理；(2)用于境外经营净投资有效套期的套期工具的汇兑差额(该差额计入其他综合收益，直至净投资被处置才被确认为当期损益)；以及(3)以公允价值计量且其变动计入其他综合收益的外币货币性项目除摊余成本之外的其他账面余额变动产生的汇兑差额计入其他综合收益之外，均计入当期损益。

以历史成本计量的外币非货币性项目，仍采用交易发生日的即期汇率折算的记账本位币金额计量。以公允价值计量的外币非货币性项目，采用公允价值确定日的即期汇率折算，折算后的记账本位币金额与原记账本位币金额的差额，计入当期损益或其他综合收益。

10. 金融工具

适用 不适用

金融工具是指形成一方的金融资产并形成其他方的金融负债或权益工具的合同。金融工具包括金融资产、金融负债和权益工具。

1. 金融工具的分类、确认依据和计量方法

(1)金融资产和金融负债的确认和初始计量

本公司成为金融工具合同的一方时，确认一项金融资产或金融负债。对于以常规方式购买金融资产的，本公司在交易日确认将收到的资产和为此将承担的负债。

金融资产和金融负债在初始确认时以公允价值计量。对于以公允价值计量且其变动计入当期损益的金融资产和金融负债，相关的交易费用直接计入当期损益，对于其他类别的金融资产和金融负债，相关交易费用计入初始确认金额。对于初始确认时不具有重大融资成分的应收账款，按照“第十节财务报告五、重要会计政策及会计估计 38.收入（1）收入确认和计量所采用的会计政策”方法确定的交易价格进行初始计量。

(2)金融资产的分类和后续计量

本公司根据管理金融资产的业务模式和金融资产的合同现金流量特征将金融资产分类为以摊余成本计量的金融资产、以公允价值计量且其变动计入其他综合收益的金融资产和以公允价值计量且其变动计入当期损益的金融资产。

1)以摊余成本计量的金融资产

以摊余成本计量的金融资产，是指同时符合下列条件的金融资产：①本公司管理该金融资产的业务模式是以收取合同现金流量为目标；②该金融资产的合同条款规定，在特定日期产生的现金流量，仅为对本金和以未偿付本金金额为基础的利息的支付。

该类金融资产在初始确认后采用实际利率法以摊余成本计量，所产生的利得或损失在终止确认、按照实际利率法摊销或确认减值时，计入当期损益。

对于金融资产的摊余成本，应当以该金融资产的初始确认金额经下列调整后的结果确定：①扣除已偿还的本金；②加上或减去采用实际利率法将该初始确认金额与到期日金额之间的差额进行摊销形成的累计摊销额；③扣除累计计提的损失准备。

实际利率法，是指计算金融资产或金融负债的摊余成本以及将利息收入或利息费用分摊计入各会计期间的方法。实际利率，是指将金融资产或金融负债在预计存续期的估计未来现金流量，折现为该金融资产账面余额或该金融负债摊余成本所使用的利率。在确定实际利率时，本公司在考虑金融资产或金融负债所有合同条款(如提前还款、展期、看涨期权或其他类似期权等)的基础上估计预期现金流量，但不考虑预期信用损失。

本公司根据金融资产账面余额乘以实际利率计算确定利息收入，但下列情况除外：①对于购入或源生的已发生信用减值的金融资产，自初始确认起，按照该金融资产的摊余成本和经信用调整的实际利率计算确定其利息收入。②对于购入或源生的未发生信用减值、但在后续期间成为已发生信用减值的金融资产，按照该金融资产的摊余成本和实际利率计算确定其利息收入。若该金融工具在后续期间因其信用风险有所改善而不再存在信用减值，并且这一改善在客观上可与应用上述规定之后发生的某一事件相联系，应转按实际利率乘以该金融资产账面余额来计算确定利息收入。

2)以公允价值计量且其变动计入其他综合收益的金融资产

以公允价值计量且其变动计入其他综合收益的金融资产，是指同时符合下列条件的金融资产：①本公司管理该金融资产的业务模式既以收取合同现金流量为目标又以出售该金融资产为目标。②该金融资产的合同条款规定，在特定日期产生的现金流量，仅为对本金和以未偿付本金金额为

基础的利息的支付。

该类金融资产在初始确认后以公允价值进行后续计量。采用实际利率法计算的利息、减值损失或利得及汇兑损益计入当期损益，其他利得或损失计入其他综合收益。终止确认时，将之前计入其他综合收益的累计利得或损失从其他综合收益中转出，计入当期损益。

对于非交易性权益工具投资，本公司可在初始确认时将其不可撤销地指定为以公允价值计量且其变动计入其他综合收益的金融资产。该指定基于单项非交易性权益工具投资的基础上作出，且相关投资从工具发行者的角度符合权益工具的定义。此类投资在初始指定后，除了获得的股利(属于投资成本收回部分的除外)计入当期损益外，其他相关的利得或损失(包括汇兑损益)均计入其他综合收益。终止确认时，将之前计入其他综合收益的累计利得或损失从其他综合收益中转出，计入留存收益。

3)以公允价值计量且其变动计入当期损益的金融资产

除上述 1)、2)情形外，本公司将其余所有的金融资产分类为以公允价值计量且其变动计入当期损益的金融资产。在初始确认时，如果能够消除或显著减少会计错配，可以将金融资产不可撤销地指定为以公允价值计量且其变动计入当期损益的金融资产。本公司在非同一控制下的企业合并中确认的或有对价构成金融资产的，该金融资产分类为以公允价值计量且其变动计入当期损益的金融资产。

该类金融资产在初始确认后以公允价值进行后续计量，产生的利得或损失计入当期损益。

(3)金融负债的分类和后续计量

本公司将金融负债分类为以公允价值计量且其变动计入当期损益的金融负债、金融资产转移不符合终止确认条件或继续涉入被转移金融资产所形成的金融负债、财务担保合同及以摊余成本计量的金融负债。

1)以公允价值计量且其变动计入当期损益的金融负债

以公允价值计量且其变动计入当期损益的金融负债，包括交易性金融负债(含属于金融负债的衍生工具)和指定为以公允价值计量且其变动计入当期损益的金融负债。在非同一控制下的企业合并中，本公司作为购买方确认的或有对价形成金融负债的，该金融负债应当按照以公允价值计量且其变动计入当期损益进行会计处理。

以公允价值计量且其变动计入当期损益的金融负债在初始确认后以公允价值进行后续计量，产生的利得或损失计入当期损益。

因公司自身信用风险变动引起的指定为以公允价值计量且其变动计入当期损益的金融负债的公允价值变动金额计入其他综合收益，除非该处理会造成或扩大损益中的会计错配。该金融负债的其他公允价值变动计入当期损益。终止确认时，将之前计入其他综合收益的累计利得或损失从其他综合收益中转出，计入留存收益。

2)金融资产转移不符合终止确认条件或继续涉入被转移金融资产所形成的金融负债

该类金融负债按照“第十节财务报告五、重要会计政策及会计估计 10.金融工具 2.金融资产转

移的确认依据及计量方法”金融资产转移的会计政策确定的方法进行计量。

3)财务担保合同

财务担保合同，是指当特定债务人到期不能按照最初或修改后的债务工具条款偿付债务时，要求本公司向蒙受损失的合同持有人赔付特定金额的合同。

不属于上述 1)或 2)情形的财务担保合同，在初始确认后按照下列两项金额之中的较高者进行后续计量：①按照“第十节财务报告五、重要会计政策及会计估计 10.金融工具 5.金融工具的减值”中金融工具的减值方法确定的损失准备金额；②初始确认金额扣除按照“第十节财务报告五、重要会计政策及会计估计 38.收入（1）收入确认和计量所采用的会计政策”中收入确认方法所确定的累计摊销额后的余额。

4)以摊余成本计量的金融负债

除上述 1)、2)、3)情形外，本公司将其余所有的金融负债分类为以摊余成本计量的金融负债。

该类金融负债在初始确认后采用实际利率法以摊余成本计量，产生的利得或损失在终止确认或在按照实际利率法摊销时计入当期损益。

(4)权益工具

权益工具是指能证明拥有本公司在扣除所有负债后的资产中的剩余权益的合同。本公司发行(含再融资)、回购、出售或注销权益工具作为权益的变动处理。与权益性交易相关的交易费用从权益中扣减。本公司对权益工具持有方的各种分配(不包括股票股利)，减少股东权益。本公司不确认权益工具的公允价值变动额。

2. 金融资产转移的确认依据及计量方法

金融资产转移，是指本公司将金融资产(或其现金流量)让与或交付该金融资产发行方以外的另一方。金融资产终止确认，是指本公司将之前确认的金融资产从其资产负债表中予以转出。

满足下列条件之一的金融资产，本公司予以终止确认：(1)收取该金融资产现金流量的合同权利终止；(2)该金融资产已转移，且将金融资产所有权上几乎所有的风险和报酬转移给转入方；(3)该金融资产已转移，虽然本公司既没有转移也没有保留金融资产所有权上几乎所有的风险和报酬，但是放弃了对该金融资产的控制。

若本公司既没有转移也没有保留金融资产所有权上几乎所有的风险和报酬，且保留了对该金融资产的控制的，则按照继续涉入被转移金融资产的程度继续确认有关金融资产，并相应确认有关负债。继续涉入所转移金融资产的程度，是指该金融资产价值变动使企业面临的风险水平。

金融资产整体转移满足终止确认条件的，将下列两项金额的差额计入当期损益：(1)被转移金融资产在终止确认日的账面价值；(2)因转移金融资产而收到的对价，与原直接计入其他综合收益的公允价值变动累计额中对应终止确认部分的金额之和。金融资产部分转移满足终止确认条件的，将所转移金融资产整体的账面价值，在终止确认部分和未终止确认部分之间，按照各自的相对公允价值进行分摊，并将下列两项金额的差额计入当期损益：(1)终止确认部分在终止确认日的账面价值；(2)终止确认部分收到的对价，与原直接计入其他综合收益的公允价值变动累计额中对应终

止确认部分的金额之和。对于本公司指定为以公允价值计量且其变动计入其他综合收益的非交易性权益工具，整体或部分转移满足终止确认条件的，按上述方法计算的差额计入留存收益。

3. 金融负债终止确认条件

金融负债(或其一部分)的现时义务已经解除的，本公司终止确认该金融负债(或该部分金融负债)。本公司(借入方)与借出方之间签订协议，以承担新金融负债方式替换原金融负债，且新金融负债与原金融负债的合同条款实质上不同的，终止确认原金融负债，同时确认一项新金融负债。本公司对原金融负债(或其一部分)的合同条款做出实质性修改的，终止确认原金融负债，同时按照修改后的条款确认一项新金融负债。

金融负债(或其一部分)终止确认的，本公司将其账面价值与支付的对价(包括转出的非现金资产或承担的负债)之间的差额，计入当期损益。本公司回购金融负债一部分的，按照继续确认部分和终止确认部分在回购日各自的公允价值占整体公允价值的比例，对该金融负债整体的账面价值进行分配。分配给终止确认部分的账面价值与支付的对价(包括转出的非现金资产或承担的负债)之间的差额，计入当期损益。

4. 金融工具公允价值的确定

金融资产和金融负债的公允价值确定方法见“第十节财务报告五、重要会计政策及会计估计 45.公允价值”。

5. 金融工具的减值

本公司以预期信用损失为基础，对以摊余成本计量的金融资产、合同资产、以公允价值计量且其变动计入其他综合收益的债务工具投资、租赁应收款以及“第十节财务报告五、重要会计政策及会计估计 10.金融工具 1. 金融工具的分类、确认依据和计量方法 (3)金融负债的分类和后续计量 3)财务担保合同”所述的财务担保合同进行减值处理并确认损失准备。预期信用损失，是指以发生违约的风险为权重的金融工具信用损失的加权平均值。信用损失，是指本公司按照原实际利率折现的、根据合同应收的所有合同现金流量与预期收取的所有现金流量之间的差额，即全部现金短缺的现值。

对于购买或源生的已发生信用减值的金融资产，公司在资产负债表日仅将自初始确认后整个存续期内预期信用损失的累计变动确认为损失准备。

对于由《企业会计准则第 14 号——收入》规范的交易形成的应收款项或合同资产及租赁应收款，本公司运用简化计量方法，按照相当于整个存续期内的预期信用损失金额计量损失准备。

除上述计量方法以外的金融工具，本公司按照一般方法计量损失准备，在每个资产负债表日评估其信用风险自初始确认后是否已经显著增加。如果信用风险自初始确认后已显著增加，公司按照整个存续期内预期信用损失的金额计量损失准备；如果信用风险自初始确认后未显著增加，公司按照该金融工具未来 12 个月内预期信用损失的金额计量损失准备。

整个存续期预期信用损失，是指因金融工具整个预计存续期内所有可能发生的违约事件而导致的预期信用损失。未来 12 个月内预期信用损失，是指因资产负债表日后 12 个月内(若金融工

具的预计存续期少于 12 个月，则为预计存续期)可能发生的金融工具违约事件而导致的预期信用损失，是整个存续期预期信用损失的一部分。

本公司考虑所有合理且有依据的信息，包括前瞻性信息，通过比较金融工具在资产负债表日发生违约的风险与在初始确认日发生违约的风险，确定金融工具预计存续期内发生违约风险的相对变化，以评估金融工具的信用风险自初始确认后是否已显著增加。对于在单项工具层面无法以合理成本获得关于信用风险显著增加的充分证据的金融工具，本公司以组合为基础考虑评估信用风险是否显著增加。若本公司判断金融工具在资产负债表日只具有较低的信用风险，则假定该金融工具的信用风险自初始确认后并未显著增加。

本公司在每个资产负债表日重新计量预期信用损失，由此形成的损失准备的增加或转回金额，作为减值损失或利得计入当期损益。对于以摊余成本计量的金融资产，损失准备抵减该金融资产在资产负债表中列示的账面价值；对于以公允价值计量且其变动计入其他综合收益的债务工具投资，公司在其他综合收益中确认其损失准备，不抵减该金融资产在资产负债表中列示的账面价值。

6. 金融资产和金融负债的抵销

当本公司具有抵销已确认金融资产和金融负债的法定权利，且目前可执行该种法定权利，同时本公司计划以净额结算或同时变现该金融资产和清偿该金融负债时，金融资产和金融负债以相互抵销后的金额在资产负债表内列示。除此以外，金融资产和金融负债在资产负债表内分别列示，不予相互抵销

11. 应收票据

应收票据的预期信用损失的确定方法及会计处理方法

适用 不适用

本公司按照“第十节财务报告五、重要会计政策及会计估计 10.金融工具 5.金融工具的减值”所述的简化计量方法确定应收票据的预期信用损失并进行会计处理。在资产负债表日，本公司按应收取的合同现金流量与预期收取的现金流量之间的差额的现值计量应收票据的信用损失。当单项应收票据无法以合理成本评估预期信用损失的信息时，本公司根据信用风险特征将应收票据划分为若干组合，参考历史信用损失经验，结合当前状况并考虑前瞻性信息，在组合基础上估计预期信用损失，确定组合的依据如下：

组合名称	确定组合的依据
银行承兑汇票组合	承兑人为信用风险较低的银行
商业承兑汇票组合	承兑人为信用风险较高的企业

12. 应收账款

应收账款的预期信用损失的确定方法及会计处理方法

适用 不适用

本公司按照“第十节财务报告五、重要会计政策及会计估计 10.金融工具 5.金融工具的减值”

所述的简化计量方法确定应收账款的预期信用损失并进行会计处理。在资产负债表日，本公司按应收取的合同现金流量与预期收取的现金流量之间的差额的现值计量应收账款的信用损失。当单项应收账款无法以合理成本评估预期信用损失的信息时，本公司根据信用风险特征将应收账款划分为若干组合，参考历史信用损失经验，结合当前状况并考虑前瞻性信息，在组合基础上估计预期信用损失，确定组合的依据如下：

组合名称	确定组合的依据
账龄组合	按账龄划分的具有类似信用风险特征的应收账款

账龄组合的账龄与整个存续期预期信用损失率对照表：

账龄	应收账预期信用损失率(%)
1 年以内(含 1 年,下同)	5.00
1—2 年	10.00
2—3 年	20.00
3—4 年	50.00
4—5 年	80.00
5 年以上	100.00

13. 应收款项融资

适用 不适用

本公司按照“第十节财务报告五、重要会计政策及会计估计 10.金融工具 5.金融工具的减值”所述的一般方法确定应收款项融资的预期信用损失并进行会计处理。在资产负债表日，本公司按应收取的合同现金流量与预期收取的现金流量之间的差额的现值计量应收款项融资的信用损失。当单项应收款项融资无法以合理成本评估预期信用损失的信息时，本公司根据信用风险特征将应收款项融资划分为若干组合，参考历史信用损失经验，结合当前状况并考虑前瞻性信息，在组合基础上估计预期信用损失，确定组合的依据如下：

组合名称	确定组合的依据
银行承兑汇票组合	承兑人为信用风险较低的银行

14. 其他应收款

其他应收款预期信用损失的确定方法及会计处理方法

适用 不适用

本公司按照“第十节财务报告五、重要会计政策及会计估计 10.金融工具 5. 金融工具的减值”所述的一般方法确定其他应收款的预期信用损失并进行会计处理。在资产负债表日，本公司按应收取的合同现金流量与预期收取的现金流量之间的差额的现值计量其他应收款的信用损失。当单项其他应收款无法以合理成本评估预期信用损失的信息时，本公司根据信用风险特征将其他应收

款划分为若干组合，参考历史信用损失经验，结合当前状况并考虑前瞻性信息，在组合基础上估计预期信用损失，确定组合的依据如下：

组合名称	确定组合的依据
账龄组合	按账龄划分的具有类似信用风险特征的其他应收款
出口退税组合	应收出口退税款

(1) 以账龄为信用风险组合的其他应收账款预期信用损失对照表：

账龄	应收账预期信用损失率(%)
1 年以内(含 1 年,下同)	5.00
1—2 年	10.00
2—3 年	20.00
3—4 年	50.00
4—5 年	80.00
5 年以上	100.00

15. 存货

√适用 □不适用

1. 存货包括在日常活动中持有以备出售的产成品或商品、处在生产过程中的在产品、在生产过程或提供劳务过程中耗用的材料和物料、在途物资和委托加工物资等。

2. 企业取得存货按实际成本计量。(1)外购存货的成本即为该存货的采购成本，通过进一步加工取得的存货成本由采购成本和加工成本构成。(2)债务重组取得债务人用以抵债的存货，以放弃债权的公允价值和使该存货达到当前位置和状态所发生的可直接归属于该存货的相关税费为基础确定其入账价值。(3)在非货币性资产交换具备商业实质和换入资产或换出资产的公允价值能够可靠计量的前提下，非货币性资产交换换入的存货通常以换出资产的公允价值为基础确定其入账价值，除非有确凿证据表明换入资产公允价值更加可靠；不满足上述前提的非货币性资产交换，以换出资产的账面价值和应支付的相关税费作为换入存货的成本。(4)以同一控制下的企业吸收合并方式取得的存货按被合并方的账面价值确定其入账价值；以非同一控制下的企业吸收合并方式取得的存货按公允价值确定其入账价值。(5)固定资产达到预定可使用状态前或者研发过程中产出的产品或副产品形成的存货以直接材料及直接人工等直接成本确定其入账价值，不包含与之相关的燃料费用及相关固定资产的折旧费用等其他成本的分摊金额。

3. 企业发出存货的成本计量采用月末一次加权平均法。

4. 低值易耗品和包装物的摊销方法

低值易耗品按照一次转销法进行摊销。

包装物按照一次转销法进行摊销。

5. 资产负债表日，存货采用成本与可变现净值孰低计量。存货可变现净值是按存货的估计售

价减去至完工时估计将要发生的成本、估计的销售费用以及相关税费后的金额。在确定存货的可变现净值时，以取得的确凿证据为基础，同时考虑持有存货的目的以及资产负债表日后事项的影响，除有明确证据表明资产负债表日市场价格异常外，本期期末存货项目的可变现净值以资产负债表日市场价格为基础确定，其中：

(1)产成品、商品和用于出售的材料等直接用于出售的商品存货，在正常生产经营过程中以该存货的估计售价减去估计的销售费用和相关税费后的金额确定其可变现净值；

(2)需要经过加工的材料存货，在正常生产经营过程中以所生产的产成品的估计售价减去至完工时估计将要发生的成本、估计的销售费用和相关税费后的金额确定其可变现净值；资产负债表日，同一项存货中一部分有合同价格约定、其他部分不存在合同价格的，分别确定其可变现净值，并与其对应的成本进行比较，分别确定存货跌价准备的计提或转回的金额。

期末按照单个存货项目计提存货跌价准备；但对于数量繁多、单价较低的存货，按照存货类别计提存货跌价准备；与在同一地区生产和销售的产品系列相关、具有相同或者类似最终用途或目的，且难以与其他项目分开计量的存货，则合并计提存货跌价准备。

计提存货跌价准备后，如果以前减记存货价值的影响因素已经消失，导致存货的可变现净值高于其账面价值的，在原已计提的存货跌价准备金额内予以转回，转回的金额计入当期损益。

6. 存货的盘存制度为永续盘存制。

16. 合同资产

(1). 合同资产的确认方法及标准

适用 不适用

(2). 合同资产预期信用损失的确定方法及会计处理方法

适用 不适用

17. 持有待售资产

适用 不适用

18. 债权投资

债权投资预期信用损失的确定方法及会计处理方法

适用 不适用

19. 其他债权投资

其他债权投资预期信用损失的确定方法及会计处理方法

适用 不适用

20. 长期应收款

长期应收款预期信用损失的确定方法及会计处理方法

适用 不适用

21. 长期股权投资

√适用 □不适用

本部分所指的长期股权投资是指本公司对被投资单位具有控制、共同控制或重大影响的长期股权投资，包括对子公司、合营企业和联营企业的权益性投资。

1. 共同控制和重大影响的判断标准

共同控制，是指按照相关约定对某项安排所共有的控制，并且该安排的相关活动必须经过分享控制权的参与方一致同意后才能决策。本公司与其他合营方一同对被投资单位实施共同控制且对被投资单位实施共同控制且对被投资单位净资产享有权利的，被投资单位为本公司的合营企业。判断是否存在共同控制时，不考虑享有的保护性权利。

重大影响，是指对一个企业的财务和经营决策有参与决策的权力，但并不能够控制或者与其他方一起共同控制这些政策的制定。本公司能够对被投资单位施加重大影响的，被投资单位为本公司联营企业。在确定能否对被投资单位施加重大影响时，考虑投资方直接或间接持有被投资单位的表决权股份以及投资方及其他方持有的当期可执行潜在表决权在假定转换为对被投资方单位的股权后产生的影响，包括被投资单位发行的当期可转换的认股权证、股份期权及可转换公司债券等的影响。

2. 长期股权投资的投资成本的确定

(1)同一控制下的合并形成的，合并方以支付现金、转让非现金资产、承担债务或发行权益性证券作为合并对价的，在合并日按取得被合并方所有者权益在最终控制方合并财务报表中的账面价值的份额作为其初始投资成本。长期股权投资初始投资成本与支付的现金、转让的非现金资产、所承担债务账面价值或发行股份的面值总额之间的差额调整资本公积；资本公积不足冲减的，调整留存收益。通过多次交易分步取得同一控制下被合并方的股权，最终形成同一控制下企业合并的，应分别是否属于“一揽子交易”进行处理：属于“一揽子交易”的，将各项交易作为一项取得控制权的交易进行会计处理。不属于“一揽子交易”的，在合并日按照应享有被合并方股东权益在最终控制方合并财务报表中的账面价值的份额作为长期股权投资的初始投资成本，长期股权投资初始投资成本与达到合并前的长期股权投资账面价值加上合并日进一步取得股份新支付对价的账面价值之和的差额，调整资本公积；资本公积不足冲减的，调整留存收益。合并日之前持有的股权投资因采用权益法核算或为其他权益工具投资而确认的其他综合收益，暂不进行会计处理。

(2)非同一控制下的企业合并形成的，公司按照购买日确定的合并成本作为长期股权投资的初始投资成本。合并成本为购买日购买方为取得对被购买方的控制权而付出的资产、发生或承担的负债以及发行的权益性证券的公允价值。购买方为企业合并而发生的审计、法律服务、评估咨询等中介费用以及其他相关管理费用于发生时计入当期损益；购买方作为合并对价发行的权益性证券或债务性证券的交易费用，计入权益性证券或债务性证券的初始确认金额。本公司将合并协议约定的或有对价作为企业合并转移对价的一部分，按照其在购买日的公允价值计入企业合并成本。通过多次交易分步实现的非同一控制下企业合并，根据企业会计准则判断该多次交易是否属于“一

揽子交易”。属于“一揽子交易”的，将各项交易作为一项取得控制权的交易进行会计处理。不属于“一揽子交易”的，按照原持有被购买方的股权投资账面价值加上新增投资成本之和，作为改按成本法核算的长期股权投资的初始投资成本；原持有的股权采用权益法核算的，相关其他综合收益暂不进行会计处理；原持有股权投资为其他权益工具投资的，其公允价值与账面价值之间的差额，以及原计入其他综合收益的累计公允价值变动直接转入留存收益。

(3)除企业合并形成的长期股权投资外的其他股权投资，按成本进行初始计量：以支付现金取得的，按照实际支付的购买价款作为其初始投资成本；以发行权益性证券取得的，按照发行权益性证券的公允价值作为其初始投资成本，与发行权益性证券直接相关的费用，按照《企业会计准则第 37 号——金融工具列报》的有关规定确定；在非货币性资产交换具有商业实质和换入资产或换出资产的公允价值能够可靠计量的前提下，非货币性资产交换换入的长期股权投资以换出资产的公允价值和应支付的相关税费确定其初始投资成本，除非有确凿证据表明换入资产的公允价值更加可靠；不满足上述前提的非货币性资产交换，以换出资产的账面价值和应支付的相关税费作为换入长期股权投资的初始投资成本。通过债务重组取得的长期股权投资，其初始投资成本以放弃债权的公允价值为基础确定。与取得长期股权投资直接相关的费用、税金及其他必要支出也计入投资成本。

对于因追加投资能够对被投资单位实施重大影响或实施共同控制但不构成控制的，长期股权投资成本为按照《企业会计准则第 22 号——金融工具确认和计量》确定的原持有股权投资的公允价值加上新增投资成本之和，作为改按权益法核算的初始投资成本。原持有的股权投资分类为其他权益工具投资的，其公允价值与账面价值之间的差额，以及原计入其他综合收益的累计公允价值变动应当直接转入留存收益。

3. 长期股权投资的后续计量及损益确认方法

(1)成本法核算的长期股权投资

公司对子公司的长期股权投资，采用成本法核算。除取得投资时实际支付的价款或对价中包含的已宣告但尚未发放的现金股利或利润外，公司按照享有被投资单位宣告发放的现金股利或利润确认当期投资收益。

(2)权益法核算的长期股权投资

对联营企业和合营企业的长期股权投资，采用权益法核算。

采用权益法核算的长期股权投资的初始投资成本大于投资时应享有被投资单位可辨认净资产公允价值份额的，不调整长期股权投资的初始投资成本；长期股权投资的初始投资成本小于投资时应享有被投资单位可辨认净资产公允价值份额的，其差额应当计入当期损益，同时调整长期股权投资的成本。取得长期股权投资后，被投资单位采用的会计政策及会计期间与公司不一致的，按照公司的会计政策及会计期间对被投资单位的财务报表进行调整，并据以确认投资损益和其他综合收益等。按照应享有或应分担的被投资单位实现的净损益和其他综合收益的份额，分别确认投资收益和其他综合收益，同时调整长期股权投资的账面价值；在确认应享有被投资单位净损益

的份额时，以取得投资时被投资单位各项可辨认资产等的公允价值为基础，对被投资单位的净利润进行调整后确认。按照被投资单位宣告分派的利润或现金股利计算应享有的部分，相应减少长期股权投资的账面价值；对于被投资单位除净损益、其他综合收益和利润分配以外所有者权益的其他变动，调整长期股权投资的账面价值并计入所有者权益。公司与联营企业、合营企业之间发生的未实现内部交易损益按照享有的比例计算归属于公司的部分，予以抵销，在此基础上确认投资收益。与被投资单位发生的未实现内部交易损失，属于资产减值损失的，全额确认。

在公司确认应分担被投资单位发生亏损时，按照以下顺序进行处理：首先，冲减长期股权投资的账面价值。其次，长期股权投资的账面价值不足以冲减的，以其他实质上构成对被投资单位净投资的长期权益账面价值为限继续确认投资损失、冲减长期应收项目的账面价值。经过上述处理，按照投资合同或协议约定企业仍承担额外义务的，按预计承担的义务确认预计负债，计入当期投资损失。被投资单位以后期间实现净利润的，本公司在收益弥补未确认的亏损分担额后，恢复确认收益分享额。

在持有投资期间，被投资单位编制合并财务报表的，以合并财务报表中的净利润、其他综合收益和其他所有者权益变动中归属于被投资单位的金额为基础进行核算。

对于本公司向合营企业与联营企业投出的资产构成业务的，投资方因此取得长期股权投资但未取得控制权的，以投出业务的公允价值作为新增长期股权投资的初始投资成本，初始投资成本与投出业务的账面价值之差，全额计入当期损益。本公司向合营企业或者联营企业出售的资产构成业务的，取得的对价与业务的账面价值之差，全额计入当期损益。本公司自联营及合营企业购入的资产构成业务的，按《企业会计准则第 20 号——企业合并》的规定进行会计处理，全额确认与交易相关的利得或损失。

4. 长期股权投资的处置

处置长期股权投资，其账面价值与实际取得价款的差额，计入当期损益。

(1) 权益法核算下的长期股权投资的处置

采用权益法核算的长期股权投资，处置后的剩余股权仍采用权益法核算的，在处置该项投资时，采用与被投资单位直接处置相关资产或者负债相同的基础，按相应比例对原计入其他综合收益的部分进行会计处理。因被投资单位除净损益、其他综合收益和利润分配以外的其他所有者权益变动而确认的所有者权益，按比例结转入当期损益。

因处置部分股权投资等原因丧失了对投资单位的共同控制或者重大影响的，处置后的剩余股权改按金融工具确认和计量准则核算，其在丧失共同控制或重大影响之日的公允价值与账面价值之间的差额计入当期损益。原股权投资因采用权益法核算而确认的其他综合收益，在终止确认权益法核算时采用与被投资单位直接处置相关资产或负债相同的基础进行会计处理。因被投资方除净损益、其他综合收益和利润分配以外的其他所有者权益变动而确认的所有者权益，在终止采用权益法核算时全部转入当期损益。

(2) 成本法核算下的长期股权投资的处置

采用成本法核算的长期股权投资，处置后剩余股权仍采用成本法核算的，其在取得对被投资单位的控制之前因采用权益法核算或者金融工具确认和计量准则核算而确认的其他综合收益，采用与被投资单位直接处置相关资产或者负债相同的基础进行处理，并按比例结转当期损益；因采用权益法核算而确认的被投资单位净资产中除净损益、其他综合收益和净利润分配以外的其他所有者权益变动按比例结转当期损益。

因其他投资方增资而导致本公司持股比例下降、从而丧失控制权但能对被投资单位实施共同控制或施加重大影响的，按照新的持股比例确认本公司应享有的被投资单位因增资扩股而增加净资产的份额，与应结转持股比例下降部分所对应的长期股权投资原账面价值之间的差额计入当期损益；然后，按照新的持股比例视同自取得投资时即采用权益法核算进行调整。

公司因处置部分股权投资或其他原因丧失了对原有子公司控制权的，处置后的剩余股权能够对被投资单位实施共同控制或施加重大影响的，改按权益法核算，并对该剩余股权视同自取得时即采用权益法核算进行调整，购买日之前持有的股权投资因采用权益法核算而确认的其他综合收益和其他所有者权益按比例结转；处置后的剩余股权不能对被投资单位实施共同控制或施加重大影响的，改按《企业会计准则第 22 号——金融工具确认和计量》的有关规定进行会计处理，其在丧失控制之日的公允价值与账面价值间的差额计入当期损益，其他综合收益和其他所有者权益全部结转为当期损益。

本公司通过多次交易分步处置对子公司股权投资直至丧失控制权，如果上述交易属于一揽子交易的，将各项交易作为一项处置子公司股权投资并丧失控制权的交易进行会计处理，在丧失控制权之前每一次处置价款与所处置的股权对应的长期股权投资账面价值之间的差额，先确认为其他综合收益，到丧失控制权时再一并转入丧失控制权的当期损益。

22. 投资性房地产

不适用

23. 固定资产

(1). 确认条件

适用 不适用

固定资产是指同时具有下列特征的有形资产：(1)为生产商品、提供劳务、出租或经营管理持有的；(2)使用寿命超过一个会计年度。

固定资产同时满足下列条件的予以确认：(1)与该固定资产有关的经济利益很可能流入企业；(2)该固定资产的成本能够可靠地计量。与固定资产有关的后续支出，符合上述确认条件的，计入固定资产成本；不符合上述确认条件的，发生时计入当期损益。

固定资产初始计量：固定资产按照成本进行初始计量。固定资产的成本，是指企业购建某项固定资产达到预定可使用状态前所发生的一切合理、必要的支出。对弃置时预计将产生较大费用

的固定资产，预计弃置费用，并将其现值计入固定资产成本（弃置费用仅限于特殊行业的特定固定资产）。

固定资产达到预定可使用状态前或者研发过程中产出的产品或副产品形成的固定资产以直接材料及直接人工等直接成本确定其入账价值，不包含与之相关的燃料费用及相关固定资产的折旧费用等其他成本的分摊金额。

(2). 折旧方法

适用 不适用

类别	折旧方法	折旧年限（年）	残值率	年折旧率
房屋及建筑物	年限平均法	10.00-30.00	10.00	3.00-9.00
房屋装修	年限平均法	3.00	-	33.33
机器设备	年限平均法	5.00-10.00	5.00-10.00	9.00-19.00
运输工具	年限平均法	4.00-5.00	5.00-10.00	18.00-23.75
电子及其他设备	年限平均法	3.00-10.00	5.00-10.00	9.00-31.67

说明：

(1)符合资本化条件的固定资产装修费用，在两次装修期间与固定资产尚可使用年限两者中较短的期间内，采用年限平均法单独计提折旧。

(2)已计提减值准备的固定资产，还应扣除已计提的固定资产减值准备累计金额计算折旧率。

(3)公司至少年度终了对固定资产的使用寿命、预计净残值和折旧方法进行复核，如发生改变则作为会计估计变更处理。

(3). 融资租入固定资产的认定依据、计价和折旧方法

适用 不适用

24. 在建工程

适用 不适用

1. 在建工程同时满足经济利益很可能流入、成本能够可靠地计量则予以确认。在建工程按建造该项资产达到预定可使用状态前所发生的实际成本计量。

2. 在建工程达到预定可使用状态时，按工程实际成本转入固定资产。已达到预定可使用状态但尚未办理竣工结算的，先按估计价值转入固定资产，待办理竣工决算后再按实际成本调整原暂估价值，但不再调整原已计提的折旧。

25. 借款费用

适用 不适用

借款费用，包括借款利息、折价或者溢价的摊销、辅助费用以及因外币借款而发生的汇兑差额等。

1. 借款费用资本化的确认原则

公司发生的借款费用,可直接归属于符合资本化条件的资产的购建或者生产的,予以资本化,计入相关资产成本;其他借款费用,在发生时根据其发生额确认为费用,计入当期损益。

2. 借款费用资本化期间

(1)当同时满足下列条件时,开始资本化:1)资产支出已经发生;2)借款费用已经发生;3)为使资产达到预定可使用或可销售状态所必要的购建或者生产活动已经开始。

(2)暂停资本化:若符合资本化条件的资产在购建或者生产过程中发生非正常中断,并且中断时间连续超过3个月,暂停借款费用的资本化;中断期间发生的借款费用确认为当期费用,直至资产的购建或者生产活动重新开始。该项中断如是所购建或生产的符合资本化条件的资产达到预定可使用状态或者可销售状态必要的程序,则借款费用继续资本化。

(3)停止资本化:当所购建或者生产符合资本化条件的资产达到预定可使用或者可销售状态时,借款费用停止资本化。当购建或者生产符合资本化的资产中部分项目分别完工且可单独使用时,该部分资产借款费用停止资本化。购建或者生产的资产的部分分别完工,但必须等到整体完工后才可使用或者对外销售的,在该资产整体完工时停止借款费用资本化。

3. 借款费用资本化率及资本化金额的计算方法

为购建或者生产符合资本化条件的资产而借入专门借款的,以专门借款当期实际发生的利息费用(包括按照实际利率法确定的折价或溢价的摊销),减去将尚未动用的借款资金存入银行取得的利息收入或进行暂时性投资取得的投资收益后的金额,确定应予资本化的利息金额;为购建或者生产符合资本化条件的资产占用了一般借款的,根据累计资产支出超过专门借款的资产支出加权平均数乘以占用一般借款的资本化率(加权平均利率),计算确定一般借款应予资本化的利息金额。在资本化期间内,每一会计期间的利息资本化金额不超过当期相关借款实际发生的利息金额。外币专门借款本金及利息的汇兑差额,在资本化期间内予以资本化。专门借款发生的辅助费用,在所购建或生产的符合资本化条件的资产达到预定可使用或者可销售状态之前发生的,予以资本化;在达到预定可使用或者可销售状态之后发生的,计入当期损益。一般借款发生的辅助费用,在发生时计入当期损益。借款存在折价或者溢价的,按照实际利率法确定每一会计期间应摊销的折价或者溢价金额,调整每期利息金额。

26. 生物资产

适用 不适用

27. 油气资产

适用 不适用

28. 使用权资产

适用 不适用

详见“第十节财务报告“五、重要会计政策及会计估计 42.租赁”。

29. 无形资产

(1). 计价方法、使用寿命、减值测试

√适用 □不适用

1. 无形资产的初始计量

无形资产按成本进行初始计量。外购无形资产的成本，包括购买价、相关税费以及直接归属于该项资产达到预定用途所发生的其他支出。购买无形资产的价款超过正常信用条件延期支付，实质上具有融资性质的，无形资产的成本以购买价款的现值为基础确定。债务重组取得债务人用以抵债的无形资产，以放弃债权的公允价值和可直接归属于使该资产达到预定用途所发生的税金等其他成本为基础确定其入账价值。在非货币性资产交换具备商业实质且换入或换出资产的公允价值能够可靠计量的前提下，非货币性资产交换换入的无形资产以换出资产的公允价值和应支付的相关税费作为换入无形资产的成本，除非有确凿证据表明换入资产的公允价值更可靠；不满足上述前提的非货币性资产交换，以换出资产的账面价值和应支付的相关税费作为换入无形资产的成本，不确认损益。

与无形资产有关的支出，如果相关的经济利益很可能流入本公司且成本能可靠地计量，则计入无形资产成本。除此之外的其他项目的支出，在发生时计入当期损益。

取得的土地使用权通常作为无形资产核算。自行开发构建厂房等建筑物，相关的土地使用权支出和建筑物建造成本分别作为无形资产和固定资产核算。如为外购的房屋及建筑物，则将有关价款在土地使用权和建筑物之间分配，难以合理分配的，全部作为固定资产处理。

2. 无形资产使用寿命及摊销

根据无形资产的合同性权利或其他法定权利、同行业情况、历史经验、相关专家论证等综合因素判断，能合理确定无形资产为公司带来经济利益期限的，作为使用寿命有限的无形资产；无法合理确定无形资产为公司带来经济利益期限的，视为使用寿命不确定的无形资产。

对使用寿命有限的无形资产，估计其使用寿命时通常考虑以下因素：(1)运用该资产生产的产品通常的寿命周期、可获得的类似资产使用寿命的信息；(2)技术、工艺等方面的现阶段情况及对未来发展趋势的估计；(3)以该资产生产的产品或提供劳务的市场需求情况；(4)现在或潜在的竞争者预期采取的行动；(5)为维持该资产带来经济利益能力的预期维护支出，以及公司预计支付有关支出的能力；(6)对该资产控制期限的相关法律规定或类似限制，如特许使用期、租赁期等；(7)与公司持有其他资产使用寿命的关联性等。使用寿命有限的无形资产的使用寿命估计情况：

项目	预计使用寿命依据	期限(年)
土地使用权	土地使用权证登记使用年限	30-50
软件	预计受益期限	2-3

对使用寿命不确定的无形资产，使用寿命不确定的判断依据是：

使用寿命有限的无形资产，在使用寿命内按照与该项无形资产有关的经济利益的预期实现方式系统合理地摊销，无法可靠确定预期实现方式的，采用直线法摊销。使用寿命不确定的无形资产不予摊销，但每年均对该无形资产的使用寿命进行复核，并进行减值测试。

本公司于每年年度终了，对使用寿命有限的无形资产的使用寿命及摊销方法进行复核，与以前估计不同的，调整原先估计数，并按会计估计变更处理；预计某项无形资产已经不能给企业带来未来经济利益的，将该项无形资产的账面价值全部转入当期损益。

(2). 内部研究开发支出会计政策

√适用 □不适用

内部研究开发项目的支出，区分为研究阶段支出和开发阶段支出。划分研究阶段和开发阶段的标准：为获取新的技术和知识等进行的有计划的调查阶段，应确定为研究阶段，该阶段具有计划性和探索性等特点；在进行商业性生产或使用前，将研究成果或其他知识应用于某项计划或设计，以生产出新的或具有实质性改进的材料、装置、产品等阶段，应确定为开发阶段，该阶段具有针对性和形成成果的可能性较大等特点。

内部研究开发项目研究阶段的支出，于发生时计入当期损益。内部研究开发项目开发阶段的支出，同时满足下列条件的，确认为无形资产：(1)完成该无形资产以使其能够使用或出售在技术上具有可行性；(2)具有完成该无形资产并使用或出售的意图；(3)无形资产产生经济利益的方式，包括能够证明运用该无形资产生产的产品存在市场或无形资产自身存在市场，无形资产将在内部使用的，可证明其有用性；(4)有足够的技术、财务资源和其他资源支持，以完成该无形资产的开发，并有能力使用或出售该无形资产；(5)归属于该无形资产开发阶段的支出能够可靠地计量。如不满足上述条件的，于发生时计入当期损益；无法区分研究阶段支出和开发阶段支出的，将发生的研发支出全部计入当期损益。

30. 长期资产减值

√适用 □不适用

长期股权投资、采用成本模式计量的投资性房地产和生产性生物资产、固定资产、在建工程、油气资产、使用权资产、无形资产、商誉等长期资产，存在下列迹象的，表明资产可能发生了减值：

1. 资产的市价当期大幅度下跌，其跌幅明显高于因时间的推移或者正常使用而预计的下跌；
2. 企业经营所处的经济、技术或者法律等环境以及资产所处的市场在当期或者将在近期发生重大变化，从而对企业产生不利影响；
3. 市场利率或者其他市场投资报酬率在当期已经提高，从而影响企业计算资产预计未来现金流量现值的折现率，导致资产可收回金额大幅度降低；
4. 有证据表明资产已经陈旧过时或者其实体已经损坏；
5. 资产已经或者将被闲置、终止使用或者计划提前处置；

6. 企业内部报告的证据表明资产的经济绩效已经低于或者将低于预期,如资产所创造的净现金流量或者实现的营业利润(或者亏损)远远低于(或者高于)预计金额等;

7. 其他表明资产可能已经发生减值的迹象。

上述长期资产于资产负债表日存在减值迹象的,应当进行减值测试。减值测试结果表明资产的可收回金额低于其账面价值的,按其差额计提减值准备并计入减值损失。可收回金额为资产的公允价值减去处置费用后的净额与资产预计未来现金流量的现值两者之间的较高者。公允价值的确定方法详见“第十节财务报告五、重要会计政策及会计估计 45.公允价值”;处置费用包括与资产处置有关的法律费用、相关税费、搬运费以及为使资产达到可销售状态所发生的直接费用;资产预计未来现金流量的现值,按照资产在持续使用过程中和最终处置时所产生的预计未来现金流量,选择恰当的折现率对其进行折现后的金额加以确定。

资产减值准备按单项资产为基础计算并确认,如果难以对单项资产的可收回金额进行估计的,以资产组所属的资产组确定资产组的可收回金额。资产组是能够独立产生现金流入的最小资产组合。

在财务报表中单独列示的商誉,在进行减值测试时,将商誉的账面价值分摊至预期从企业合并的协同效应收益中受益的资产组或资产组组合。测试结果表明包含分摊的商誉的资产组或者资产组组合的可收回金额低于其账面价值的,确认相应的减值损失。减值损失金额先抵减分摊至该资产组或者资产组组合的商誉的账面价值,再根据资产组或者资产组组合中除商誉以外的其他各项资产的账面价值所占比重,按比例抵减其他各项资产的账面价值。

商誉和使用寿命不确定的无形资产至少在每年年终终了进行减值测试。

上述资产减值损失一经确认,在以后期间不予转回。

31. 长期待摊费用

适用 不适用

长期待摊费用为已经发生但应由本期和以后各期负担的分摊期限在一年以上的各项费用。本公司长期待摊费用包括模具、装修费用等。摊销方法:长期待摊费用在受益期内平均摊销。

32. 合同负债

合同负债的确认方法

适用 不适用

合同负债是指公司已收或应收客户对价而应向客户转让商品的义务。公司将同一合同下的合同资产和合同负债相互抵销后以净额列示。

33. 职工薪酬

职工薪酬,是指企业为获得职工提供的服务或解除劳动关系而给予的各种形式的报酬或补偿。职工薪酬包括短期薪酬、离职后福利、辞退福利和其他长期职工福利。企业提供给职工配偶、子

女、受赡养人、已故员工遗属及其他受益人等的福利，也属于职工薪酬。

根据流动性，职工薪酬分别列示于资产负债表的“应付职工薪酬”项目和“长期应付职工薪酬”项目。

(1)、短期薪酬的会计处理方法

√适用 □不适用

本公司在职工提供服务的会计期间，将实际发生的职工工资、奖金、按规定的基准和比例为职工缴纳的医疗保险费、工伤保险费和生育保险费等社会保险费和住房公积金，确认为负债，并计入当期损益或相关资产成本。职工福利费为非货币性福利的，如能够可靠计量的，按照公允价值计量。如果该负债预期在职工提供相关服务的年度报告期结束后十二个月内不能完全支付，且财务影响重大的，则该负债将以折现后的金额计量。

(2)、离职后福利的会计处理方法

√适用 □不适用

离职后福利计划包括设定提存计划和设定受益计划。其中，设定提存计划，是指向独立的基金缴存固定费用后，企业不再承担进一步支付义务的离职后福利计划；设定受益计划，是指除设定提存计划以外的离职后福利计划。

(1)设定提存计划

本公司按当期政府的相关规定为职工缴纳基本养老保险和失业保险，在职工为本公司提供服务的会计期间，根据设定提存计划计算的应缴存金额确认为负债，并计入当期损益或相关资产成本。

(3)、辞退福利的会计处理方法

√适用 □不适用

在本公司不能单方面撤回因解除劳动关系计划或者裁减建议所提供的辞退福利时，和本公司确认与涉及支付辞退福利的重组相关的成本或费用时两者孰早日，确认辞退福利产生的职工薪酬负债，并计入当期损益。但辞退福利预期在年度报告期结束后十二个月不能完全支付的，按照其他长期职工薪酬处理。

职工内部退休计划采用与上述辞退福利相同的原则处理。本公司将自职工停止提供服务日至正常退休日的期间拟支付的内退人员工资和缴纳的社会保险费等，在符合预计负债确认条件时，计入当期损益(辞退福利)。正式退休日期之后的经济补偿(如正常养老退休金)，按照离职后福利处理。

(4)、其他长期职工福利的会计处理方法

√适用 □不适用

本公司向职工提供的其他长期职工福利，符合设定提存计划的，按照设定提存计划进行会计处理，除此之外按照设定受益计划进行会计处理。但相关职工薪酬成本中“重新计量设定受益计划净负债或净资产所产生的变动”部分计入当期损益或相关资产成本。

34. 租赁负债

适用 不适用

详见“第十节财务报告“五、重要会计政策及会计估计 42.租赁”。

35. 预计负债

适用 不适用

在租赁期开始日，本公司对除短期租赁和低价值资产租赁以外的租赁确认租赁负债。租赁负债按照尚未支付的租赁付款额的现值进行初始计量。租赁付款额包括：固定付款额及实质固定付款额，存在租赁激励的，扣除租赁激励相关金额；取决于指数或比率的可变租赁付款额，该款项在初始计量时根据租赁期开始日的指数或比率确定；购买选择权的行权价格，前提是公司合理确定将行使该选择权；行使终止租赁选择权需支付的款项，前提是租赁期反映出公司将行使终止租赁选择权；根据公司提供的担保余值预计应支付的款项。本公司采用租赁内含利率作为折现率。无法确定租赁内含利率的，采用本公司的增量借款利率作为折现率。

本公司按照固定的周期性利率计算租赁负债在租赁期内各期间的利息费用，并计入当期损益或相关资产成本。未纳入租赁负债计量的可变租赁付款额在实际发生时计入当期损益或相关资产成本。

在租赁期开始日后，发生下列情形的，本公司按照变动后租赁付款额的现值重新计量租赁负债：本公司对购买选择权、续租选择权或终止租赁选择权的评估结果发生变化，或续租选择权或终止租赁选择权的实际行使情况与原评估结果不一致；根据担保余值预计的应付金额发生变动；用于确定租赁付款额的指数或比率发生变动。在对租赁负债进行重新计量时，本公司相应调整使用权资产的账面价值。使用权资产账面价值已调减至零，但租赁负债仍需进一步调减的，本公司将剩余金额计入当期损益。

36. 股份支付

适用 不适用

37. 优先股、永续债等其他金融工具

适用 不适用

38. 收入

(1). 收入确认和计量所采用的会计政策

适用 不适用

本公司自 2020 年 1 月 1 日起执行财政部于 2017 年 7 月 5 日发布《企业会计准则第 14 号——收入(2017 年修订)》(财会[2017]22 号)(以下简称“新收入准则”)。

1.收入的总确认原则

新收入准则下，公司以控制权转移作为收入确认时点的判断标准。公司在履行了合同中的履

约义务，即在客户取得相关商品控制权时确认收入。

满足下列条件之一的，公司属于在某一时段内履行履约义务；否则，属于在某一时点履行履约义务：(1)客户在公司履约的同时即取得并消耗公司履约所带来的经济利益；(2)客户能够控制公司履约过程中在建的商品；(3)公司履约过程中所产出的商品具有不可替代用途，且公司在整个合同期间内有权就累计至今已完成的履约部分收取款项。

对于在某一时段内履行的履约义务，公司在该段时间内按照履约进度确认收入，但是，履约进度不能合理确定的除外。当履约进度不能合理确定时，公司已经发生的成本预计能够得到补偿的，按照已经发生的成本金额确认收入，直到履约进度能够合理确定为止。

对于在某一时点履行的履约义务，公司在客户取得相关商品控制权时点确认收入。在判断客户是否已取得商品控制权时，公司考虑下列迹象：(1)公司就该商品享有现时收款权利，即客户就该商品负有现时付款义务；(2)公司已将该商品的法定所有权转移给客户，即客户已拥有该商品的法定所有权；(3)公司已将该商品实物转移给客户，即客户已实物占有该商品；(4)公司已将该商品所有权上的主要风险和报酬转移给客户，即客户已取得该商品所有权上的主要风险和报酬；(5)客户已接受该商品；(6)其他表明客户已取得商品控制权的迹象。

合同中包含两项或多项履约义务的，公司在合同开始日，按照各单项履约义务所承诺商品的单独售价的相对比例，将交易价格分摊至各单项履约义务，按照分摊至各单项履约义务的交易价格计量收入。交易价格，是公司因向客户转让商品而预期有权收取的对价金额。公司代第三方收取的款项以及公司预期将退还给客户的款项，作为负债进行会计处理，不计入交易价格。合同中存在可变对价的，公司按照期望值或最可能发生金额确定可变对价的最佳估计数，但包含可变对价的交易价格，不超过在相关不确定性消除时累计已确认收入极可能不会发生重大转回的金额。合同中存在重大融资成分的，公司按照假定客户在取得商品控制权时即以现金支付的应付金额确定交易价格。该交易价格与合同对价之间的差额，在合同期间内采用实际利率法摊销。合同开始日，公司预计客户取得商品控制权与客户支付价款间隔不超过一年的，不考虑合同中存在的重大融资成分。

2. 本公司收入的具体确认原则

(1) 产品外销收入

①FOB、FCA、CIF 模式下：根据客户销售订单需求，完成相关产品生产，产品出库并办理出口手续后确认收入。此时产品销售收入货款金额已确定，款项已收讫或预计可以收回，销售产品的成本能够合理计算。

②EXW模式下：根据客户销售订单需求，完成相关产品生产，将产品交付至客户指定承运人后确认收入。此时产品销售收入货款金额已确定，款项已收讫或预计可以收回，销售产品的成本能够合理计算。

(2) 产品内销收入

①线下销售：根据客户的销售订单需求，完成相关产品生产，发出货物至客户指定仓库，由

客户确认或签收后确认收入。此时产品销售收入货款金额已确定，款项已收讫或预计可以收回，销售产品的成本能够合理计算。

②线上销售：完成相关产品生产，客户收到商品并确认付款时确认收入。此时产品销售收入货款金额已确定，款项已收讫或预计可以收回，销售产品的成本能够合理计算。

(2). 同类业务采用不同经营模式导致收入确认会计政策存在差异的情况

适用 不适用

39. 合同成本

适用 不适用

40. 政府补助

适用 不适用

1. 政府补助的分类

政府补助，是指本公司从政府无偿取得货币性资产或非货币性资产。分为与资产相关的政府补助和与收益相关的政府补助。

与资产相关的政府补助，是指本公司取得的、用于购建或以其他方式形成长期资产的政府补助，包括购买固定资产或无形资产的财政拨款、固定资产专门借款的财政贴息等；与收益相关的政府补助，是指除与资产相关的政府补助之外的政府补助。对于同时包含与资产相关部分和与收益相关部分的政府补助，区分不同部分分别进行会计处理；难以区分的，整体归类为与收益相关的政府补助。

本公司在进行政府补助分类时采取的具体标准为：

(1)政府补助文件规定的补助对象用于购建或以其他方式形成长期资产，或者补助对象的支出主要用于购建或以其他方式形成长期资产的，划分为与资产相关的政府补助。

(2)根据政府补助文件获得的政府补助全部或者主要用于补偿以后期间或已发生的费用或损失的政府补助，划分为与收益相关的政府补助。

(3)若政府文件未明确规定补助对象，则采用以下方式将该政府补助款划分为与资产相关的政府补助或与收益相关的政府补助：1)政府文件明确了补助所针对的特定项目的，根据该特定项目的预算中将形成资产的支出金额和计入费用的支出金额的相对比例进行划分，对该划分比例需在每个资产负债表日进行复核，必要时进行变更；2)政府文件中对用途仅作一般性表述，没有指明特定项目的，作为与收益相关的政府补助。

2. 政府补助的确认时点

本公司对于政府补助通常在实际收到时，按照实收金额予以确认和计量。但对于期末有确凿证据表明能够符合财政扶持政策规定的相关条件预计能够收到财政扶持资金，按照应收的金额计量。按照应收金额计量的政府补助应同时符合以下条件：

(1)所依据的是当地财政部门正式发布并按照《政府信息公开条例》的规定予以主动公开的财

政扶持项目及其财政资金管理办法，且该管理办法应当是普惠性的(任何符合规定条件的企业均可申请)，而不是专门针对特定企业制定的；

(2)应收补助款的金额已经过有权政府部门发文确认，或者可根据正式发布的财政资金管理办法的有关规定自行合理测算，且预计其金额不存在重大不确定性；

(3)相关的补助款批文中已明确承诺了拨付期限，且该款项的拨付是有相应财政预算作为保障的，因而可以合理保证其可在规定期限内收到；

(4)根据本公司和该补助事项的具体情况，应满足的其他相关条件(如有)。

3. 政府补助的会计处理

政府补助为货币性资产的，按收到或应收的金额计量；为非货币性资产的，按公允价值计量；非货币性资产公允价值不能可靠取得的，按名义金额计量。按照名义金额计量的政府补助，直接计入当期损益。

本公司对政府补助采用的是总额法，具体会计处理如下：

与资产相关的政府补助确认为递延收益，在相关资产使用寿命内按照合理、系统的方法分期计入当期损益；相关资产在使用寿命结束前被出售、转让、报废或发生毁损的，将相关递延收益余额转入资产处置当期的损益。

与收益相关的政府补助，用于补偿本公司以后期间的相关成本费用或损失的，确认为递延收益，并在确认相关成本费用或损失的期间，计入当期损益；用于补偿企业已发生的相关成本费用或损失的，直接计入当期损益。

本公司取得的政策性优惠贷款贴息，区分以下两种情况，分别进行会计处理：

(1)财政将贴息资金拨付给贷款银行，由贷款银行以政策性优惠利率向企业提供贷款的，本公司以实际收到的借款金额作为借款的入账价值，按照借款本金和该政策性优惠利率计算相关借款费用。

(2)财政将贴息资金直接拨付给本公司的，本公司将对应的贴息冲减相关借款费用。

已确认的政府补助需要退回的，在需要退回的当期分以下情况进行会计处理：

(1)初始确认时冲减相关资产账面价值的，调整资产账面价值；

(2)存在相关递延收益的，冲减相关递延收益账面余额，超出部分计入当期损益；

(3)属于其他情况的，直接计入当期损益。

政府补助计入不同损益项目的区分原则为：与本公司日常活动相关的政府补助，按照经济业务实质，计入其他收益或冲减相关成本费用；与本公司日常活动无关的政府补助，计入营业外收支。

41. 递延所得税资产/递延所得税负债

适用 不适用

1. 递延所得税资产和递延所得税负债的确认和计量

本公司根据资产、负债于资产负债表日的账面价值与计税基础之间的暂时性差异，采用资产

负债表债务法确认递延所得税。公司当期所得税和递延所得税作为所得税费用或收益计入当期损益,但不包括下列情况产生的所得税:(1)企业合并;(2)直接在所有者权益中确认的交易或者事项。

对于可抵扣暂时性差异、能够结转以后年度的可抵扣亏损和税款抵减,公司以很可能取得用来抵扣可抵扣暂时性差异、可抵扣亏损和税款抵减的未来应纳税所得额为限,确认由此产生的递延所得税资产,除非该可抵扣暂时性差异是在以下交易中产生的:

(1)该交易不是企业合并,并且交易发生时既不影响会计利润也不影响应纳税所得额;

(2)对于与子公司、合营企业及联营企业投资相关的可抵扣暂时性差异,同时满足下列条件的,确认相应的递延所得税资产:暂时性差异在可预见的未来很可能转回,且未来很可能获得用来抵扣可抵扣暂时性差异的应纳税所得额。

各项应纳税暂时性差异均确认相关的递延所得税负债,除非该应纳税暂时性差异是在以下交易中产生的:

(1)商誉的初始确认,或者具有以下特征的交易中产生的资产或负债的初始确认:该交易不是企业合并,并且交易发生时既不影响会计利润也不影响应纳税所得额;

(2)对于与子公司、合营企业及联营企业投资相关的应纳税暂时性差异,该暂时性差异转回的时间能够控制并且该暂时性差异在可预见的未来很可能不会转回。

根据资产、负债的账面价值与其计税基础之间的差额(未作为资产和负债确认的项目按照税法规定可以确定其计税基础的,该计税基础与其账面数之间的差额),按照预期收回该资产或清偿该负债期间的适用税率计算确认递延所得税资产或递延所得税负债。

确认递延所得税资产以很可能取得用来抵扣可抵扣暂时性差异的应纳税所得额为限。资产负债表日,有确凿证据表明未来期间很可能获得足够的应纳税所得额用来抵扣可抵扣暂时性差异的,确认以前会计期间未确认的递延所得税资产。对递延所得税资产的账面价值进行复核,如果未来期间很可能无法获得足够的应纳税所得额用以抵扣递延所得税资产的利益,则减记递延所得税资产的账面价值。在很可能获得足够的应纳税所得额时,转回减记的金额。

2. 当拥有以净额结算的法定权利,且意图以净额结算或取得资产、清偿负债同时进行,本公司当期所得税资产及当期所得税负债以抵销后的净额列报。

当拥有以净额结算当期所得税资产及当期所得税负债的法定权利,且递延所得税资产及递延所得税负债是与同一税收征管部门对同一纳税主体征收的所得税相关或者是对不同的纳税主体相关,但在未来每一具有重要性的递延所得税资产及负债转回的期间内,涉及的纳税主体意图以净额结算当期所得税资产和负债或是同时取得资产、清偿负债时,本公司递延所得税资产及递延所得税负债以抵销后的净额列报。

42. 租赁

(1). 经营租赁的会计处理方法

适用 不适用

经营租赁的租赁收款额在租赁期内各个期间按照直线法确认为租金收入。本公司将发生的与

经营租赁有关的初始直接费用予以资本化，在租赁期内按照与租金收入确认相同的基础分摊计入当期损益。未计入租赁收款额的可变租赁付款额在实际发生时计入当期损益。

(2). 融资租赁的会计处理方法

√适用 □不适用

在租赁开始日，本公司对融资租赁确认应收融资租赁款，并终止确认融资租赁资产。本公司对应收融资租赁款进行初始计量时，将租赁投资净额作为应收融资租赁款的入账价值。租赁投资净额为未担保余值和租赁期开始日尚未收到的租赁收款额按照租赁内含利率折现的现值之和。

本公司按照固定的周期性利率计算并确认租赁期内各个期间的利息收入。应收融资租赁款的终止确认和减值按照“第十节 财务报告 五、重要会计政策及会计估计 10.金融工具”进行会计处理。未纳入租赁投资净额计量的可变租赁付款额在实际发生时计入当期损益。

(3). 新租赁准则下租赁的确定方法及会计处理方法

√适用 □不适用

租赁，是指在一定期间内，出租人将资产的使用权让与承租人以获取对价的合同。

在合同开始日，本公司评估合同是否为租赁或者包含租赁。如果合同中一方让渡了在一定期间内控制一项或多项已识别资产使用的权利以换取对价，则该合同为租赁或者包含租赁。

合同中同时包含多项单独租赁的，承租人和出租人将合同予以分拆，并分别各项单独租赁进行会计处理。合同中同时包含租赁和非租赁部分的，承租人和出租人将租赁和非租赁部分进行分拆。

1. 承租人

(1)使用权资产

在租赁期开始日，本公司对除短期租赁和低价值资产租赁以外的租赁确认使用权资产。使用权资产按照成本进行初始计量，包括：租赁负债的初始计量金额；在租赁期开始日或之前支付的租赁付款额(扣除已享受的租赁激励相关金额)；发生的初始直接费用；为拆卸及移除租赁资产、复原租赁资产所在场地或将租赁资产恢复至租赁条款约定状态预计将发生的成本。

本公司使用直线法对使用权资产计提折旧。对能够合理确定租赁期届满时取得租赁资产所有权的，本公司在租赁资产剩余使用寿命内计提折旧。无法合理确定租赁期届满时能够取得租赁资产所有权的，租赁资产在租赁期与租赁资产剩余使用寿命两者孰短的期间内计提折旧。

(2)短期租赁和低价值资产租赁

本公司选择对短期租赁和低价值资产租赁不确认使用权资产和租赁负债，并将相关的租赁付款额在租赁期内各个期间按照直线法计入当期损益或相关资产成本。短期租赁，是指在租赁期开始日，租赁期不超过 12 个月且不包含购买选择权的租赁。低价值资产租赁，是指单项租赁资产为全新资产时价值较低的租赁。公司转租或预期转租租赁资产的，原租赁不属于低价值资产租赁。

(3)租赁变更

租赁发生变更且同时符合下列条件的，公司将该租赁变更作为一项单独租赁进行会计处理：该租赁变更通过增加一项或多项租赁资产的使用权而扩大了租赁范围；增加的对价与租赁范围扩大部分的单独价格按该合同情况调整后的金额相当。

租赁变更未作为一项单独租赁进行会计处理的，在租赁变更生效日，公司重新分摊变更后合同的对价，重新确定租赁期，并按照变更后租赁付款额和修订后的折现率计算的现值重新计量租赁负债。

2. 出租人

在租赁开始日，本公司将租赁分为融资租赁和经营租赁。融资租赁，是指无论所有权最终是否转移，但实质上转移了与租赁资产所有权有关的几乎全部风险和报酬的租赁。经营租赁，是指除融资租赁以外的其他租赁。

本公司作为转租出租人时，基于原租赁产生的使用权资产对转租赁进行分类。如果原租赁为短期租赁且本公司选择对原租赁不确认使用权资产和租赁负债，本公司将该转租赁分类为经营租赁。

3. 售后租回交易

公司按照“第十节财务报告五、重要会计政策及会计估计 38.收入”所述原则评估确定售后租回交易中的资产转让是否属于销售。

(1)承租人

售后租回交易中的资产转让属于销售的，公司作为承租人按原资产账面价值中与租回获得的使用权有关的部分，计量售后租回所形成的使用权资产，并仅就转让至出租人的权利确认相关利得或损失；售后租回交易中的资产转让不属于销售的，公司作为承租人继续确认被转让资产，同时确认一项与转让收入等额的金融负债。金融负债的会计处理详见“第十节财务报告五、重要会计政策及会计估计 10.金融工具”。

(2)出租人

售后租回交易中的资产转让属于销售的，公司作为出租人对资产购买进行会计处理，并根据前述出租人的政策对资产出租进行会计处理；售后租回交易中的资产转让不属于销售的，公司作为出租人不确认被转让资产，但确认一项与转让收入等额的金融资产。金融资产的会计处理详见“第十节财务报告五、重要会计政策及会计估计 10.金融工具”。

43. 其他重要的会计政策和会计估计

适用 不适用

44. 重要会计政策和会计估计的变更

(1). 重要会计政策变更

适用 不适用

会计政策变更的内容和原因	审批程序	备注(受重要影响的报表项目名称)
--------------	------	------------------

		称和金额)
2021 年 12 月 30 日财政部发布了《企业会计准则解释第 15 号》(财会[2021]35),对“关于企业将固定资产达到预定可使用状态前或者研发过程中产出的产品或副产品对外销售的会计处理”、“关于资金集中管理相关列报”、“关于亏损合同的判断”等会计处理问题进行了规定。	无	详见其他说明

其他说明:

2021 年 12 月 30 日,财政部发布了《关于印发<企业会计准则解释第 15 号>的通知》(财会〔2021〕35 号)(以下简称“解释第 15 号”)。规定了关于企业将固定资产达到预定可使用状态前或者研发过程中产出的产品或副产品对外销售的会计处理、关于资金集中管理相关列报以及关于亏损合同的判断等内容。根据上述相关规定,公司自 2022 年 1 月 1 日起执行解释第 15 号。

解释第 15 号主要明确了企业将固定资产达到预定可使用状态前或者研发过程中产出的产品或副产品对外销售的会计处理。主要包括以下内容:

1. 企业将固定资产达到预定可使用状态前或者研发过程中产出的产品或副产品对外销售的,应当按照《企业会计准则第 14 号——收入》、《企业会计准则第 1 号——存货》等规定,对试运行销售相关的收入和成本分别进行会计处理,计入当期损益,不应将试运行销售相关收入抵销相关成本后的净额冲减固定资产成本或研发支出。

2. 试运行产出的有关产品或副产品在对外销售前,符合《企业会计准则第 1 号——存货》规定的应当确认为存货,符合其他相关企业会计准则中有关资产确认条件的应当确认为相关资产。

3. 测试固定资产可否正常运转而发生的支出属于固定资产达到预定可使用状态前的必要支出,应当按照《企业会计准则第 4 号——固定资产》的有关规定,计入该固定资产成本。根据新旧准则转换的衔接规定,对于在首次施行本解释的财务报表列报最早期间的期初至本解释施行日之间发生的试运行销售,企业应当按照本解释的规定进行追溯调整。

本公司自 2022 年 1 月 1 日起执行解释 15 号“关于企业将固定资产达到预定可使用状态前或者研发过程中产出的产品或副产品对外销售的会计处理”的规定。本期执行该规定对公司无重大影响,对报表项目金额影响为 0。

(2). 重要会计估计变更

适用 不适用

45. 公允价值

公允价值是指市场参与者在计量日发生的有序交易中,出售一项资产所能收到或者转移一项

负债所需支付的价格。本公司以公允价值计量相关资产或负债，假定出售资产或者转移负债的有序交易在相关资产或负债的主要市场进行；不存在主要市场的，本公司假定该交易在相关资产或负债的最有利市场进行。主要市场(或最有利市场)是本公司在计量日能够进入的交易市场。

本公司采用在当前情况下适用并且有足够可利用数据和其他信息支持的估值技术，考虑市场参与者将该资产用于最佳用途产生经济利益的能力，或者将该资产出售给能够用于最佳用途的其他市场参与者产生经济利益的能力，优先使用相关可观察输入值，只有在可观察输入值无法取得或取得不切实可行的情况下，才使用不可观察输入值。

在财务报表中以公允价值计量或披露的资产和负债，根据对公允价值计量整体而言具有重要意义的最低层次输入值，确定所属的公允价值层次：第一层次输入值，是在计量日能够取得的相同资产或负债在活跃市场上未经调整的报价；第二层次输入值，是除第一层次输入值外相关资产或负债直接或间接可观察的输入值，包括：活跃市场中有类似资产或负债的报价；非活跃市场中相同或类似资产或负债的报价；除报价以外的其他可观察输入值，如在正常报价间隔期间可观察的利益和收益率曲线等；第三层次输入值，是相关资产或负债的不可观察输入值，包括不能直接观察或无法由可观察市场数据验证的利率、股票波动率、企业合并中承担的弃置义务的未来现金流量、使用自身数据做出的财务预测等。每个资产负债表日，本公司对在财务报表中确认的持续以公允价值计量的资产和负债进行重新评估，以确定是否在公允价值计量层次之间发生转换。

46. 其他

适用 不适用

六、税项

1. 主要税种及税率

主要税种及税率情况

适用 不适用

税种	计税依据	税率
增值税	销售货物或提供应税劳务过程中产生的增值额	按 3%、5%、6%、9%、13% 等税率计缴。出口货物执行“免、抵、退”税政策，退税率为 13%
房产税	从价计征的，按房产原值一次减除 30% 后余值的 1.2% 计缴；从租计征的，按租金收入的 12% 计缴	1.2%、12%
城市维护建设税	应缴流转税税额	7%
教育费附加	应缴流转税税额	3%
地方教育附加	应缴流转税税额	2%
企业所得税	应纳税所得额	15%

存在不同企业所得税税率纳税主体的，披露情况说明

适用 不适用

2. 税收优惠

适用 不适用

根据 2022 年 1 月 7 日全国高新技术企业认定管理工作领导小组办公室下发的《关于对宁波市 2021 年认定的第一批高新技术企业进行备案的公告》，公司通过高新技术企业备案，并取得编号为 GR20202133101313 的高新技术企业证书，有效期为 2021-2023 年，根据上述相关规定，本期公司企业所得税减按 15% 的税率计缴。

3. 其他

适用 不适用

七、合并财务报表项目注释

1、货币资金

适用 不适用

单位：元 币种：人民币

项目	期末余额	期初余额
库存现金	9,915.09	62,679.02
银行存款	48,885,740.34	15,286,530.55
其他货币资金	110,224,981.80	142,904,720.25
未到期应收利息	336,729.07	294,732.99
合计	159,457,366.30	158,548,662.81
其中：存放在境外的款项总额		

其他说明：

1. 抵押、质押、冻结等对使用有限制或存放在境外、或资金汇回受到限制的款项说明
期末其他货币资金中银行承兑汇票保证金 109,215,000.00 元、电商平台保证金 200,000.00 元、未到期保证金利息 336,729.07 元，其使用受到限制。
2. 外币货币资金明细情况详见“第十节财务报告七、合并财务报表项目注释 82. 外币货币性项目”说明。

2、交易性金融资产

适用 不适用

单位：元 币种：人民币

项目	期末余额	期初余额
以公允价值计量且其变动计入当期损益的金融资产	308,330,350.93	721,000.00
其中：		
远期外汇期权合约		721,000.00
银行理财	308,330,350.93	
指定以公允价值计量且其变动计入当期损益的金融资产		
其中：		
合计	308,330,350.93	721,000.00

其他说明：

适用 不适用

3、衍生金融资产

□适用 √不适用

4、应收票据**(1). 应收票据分类列示**

√适用 □不适用

单位：元 币种：人民币

项目	期末余额	期初余额
银行承兑票据	55,300,000.00	6,131,409.40
商业承兑票据		
合计	55,300,000.00	6,131,409.40

(2). 期末公司已质押的应收票据

□适用 √不适用

(3). 期末公司已背书或贴现且在资产负债表日尚未到期的应收票据

√适用 □不适用

单位：元 币种：人民币

项目	期末终止确认金额	期末未终止确认金额
银行承兑票据		55,300,000.00
商业承兑票据		
合计		55,300,000.00

(4). 期末公司因出票人未履约而将其转应收账款的票据

□适用 √不适用

(5). 按坏账计提方法分类披露

□适用 √不适用

(6). 坏账准备的情况

□适用 √不适用

(7). 本期实际核销的应收票据情况

□适用 √不适用

其他说明：

□适用 √不适用

5、应收账款**(1). 按账龄披露**

√适用 □不适用

单位：元 币种：人民币

账龄	期末账面余额
1 年以内	
其中：1 年以内分项	

1 年以内小计	337,751,964.39
1 至 2 年	1,488,095.45
2 至 3 年	609,815.90
3 至 4 年	1,993,025.10
4 至 5 年	-
5 年以上	-
合计	341,842,900.84

(2). 按坏账计提方法分类披露

√适用 □不适用

单位：元 币种：人民币

类别	期末余额					期初余额				
	账面余额		坏账准备		账面价值	账面余额		坏账准备		账面价值
	金额	比例 (%)	金额	计提比例 (%)		金额	比例 (%)	金额	计提比例 (%)	
按单项计提坏账准备	609,288.51	0.18	609,288.51	100.00	-	545,595.51	0.14	545,595.51	100.00	-
按组合计提坏账准备	341,233,612.33	99.82	18,070,653.70	5.30	323,162,958.63	385,684,088.72	99.86	20,123,025.25	5.22	365,561,063.47
合计	341,842,900.84	100.00	18,679,942.21	5.46	323,162,958.63	386,229,684.23	100.00	20,668,620.76	5.35	365,561,063.47

按单项计提坏账准备：

√适用 □不适用

单位：元 币种：人民币

名称	期末余额			
	账面余额	坏账准备	计提比例 (%)	计提理由
Albert Ceska republika Spolecnost s rucenim omezenym	545,595.51	545,595.51	100	预计无法收回
Ming's Mark Inc	63,693.00	63,693.00	100	预计无法收回
合计	609,288.51	609,288.51	100	/

按单项计提坏账准备的说明：

□适用 √不适用

按组合计提坏账准备：

√适用 □不适用

组合计提项目：账龄组合

单位：元 币种：人民币

名称	期末余额		
	应收账款	坏账准备	计提比例 (%)
1 年以内	337,747,917.68	16,887,395.88	5
1 至 2 年	1,117,886.47	111,788.65	10
2 至 3 年	374,783.08	74,956.62	20
3 至 4 年	1,993,025.10	996,512.55	50

合计	341,233,612.33	18,070,653.70	5.30
----	----------------	---------------	------

按组合计提坏账的确认标准及说明：

适用 不适用

如按预期信用损失一般模型计提坏账准备，请参照其他应收款披露：

适用 不适用

(3). 坏账准备的情况

适用 不适用

单位：元 币种：人民币

类别	期初余额	本期变动金额				期末余额
		计提	收回或转回	转销或核销	其他变动	
按单项计提坏账准备	545,595.51	63,693.00				609,288.51
按组合计提坏账准备	20,123,025.25	-2,052,371.55	-	-	-	18,070,653.70
合计	20,668,620.76	-1,988,678.55	-	-	-	18,679,942.21

其中本期坏账准备收回或转回金额重要的：

适用 不适用

(4). 本期实际核销的应收账款情况

适用 不适用

(5). 按欠款方归集的期末余额前五名的应收账款情况

适用 不适用

单位名称	期末余额	占应收账款期末余额合计数的比例(%)	坏账准备期末余额
飞利浦集团	158,683,074.70	46.42	7,934,153.74
Newell 集团	27,093,774.15	7.93	1,354,688.71
RKW CHINA LTD	24,299,943.16	7.11	1,214,997.16
浙江绍兴苏泊尔家居用品有限公司	22,217,739.88	6.50	1,110,886.99
The Pampered Chef Ltd	20,988,254.91	6.14	1,049,412.75
合计	253,282,786.80	74.10	12,664,139.34

其他说明：

各客户系明细如下

项目	客户名称
飞利浦集团	Philips consumer lifestyle bv
	Philips Domestic Appliances Nederland B.V.
	飞利浦(中国)投资有限公司
	飞利浦家电(中国)投资有限公司
Newell 集团	Newell Brands Inc

(6). 因金融资产转移而终止确认的应收账款

□适用 √不适用

(7). 转移应收账款且继续涉入形成的资产、负债金额

□适用 √不适用

其他说明：

□适用 √不适用

6、 应收款项融资

√适用 □不适用

单位：元 币种：人民币

项目	期末余额	期初余额
银行承兑汇票		
合计		

应收款项融资本期增减变动及公允价值变动情况：

□适用 √不适用

如按预期信用损失一般模型计提坏账准备，请参照其他应收款披露：

□适用 √不适用

其他说明：

√适用 □不适用

期末公司已背书或者贴现且在资产负债表日尚未到期的应收款项融资

项目	期末终止确认金额	期末未终止确认金额
银行承兑汇票	32,117,289.00	

7、 预付款项

(1). 预付款项按账龄列示

√适用 □不适用

单位：元 币种：人民币

账龄	期末余额		期初余额	
	金额	比例(%)	金额	比例(%)
1 年以内	19,984,179.43	98.81	12,153,396.44	99.82
1 至 2 年	145,019.17	0.72	9,172.69	0.08
2 至 3 年	21,471.09	0.11	12,707.28	0.10
3 年以上	73,707.28	0.36		
合计	20,224,376.97	100.00	12,175,276.41	100.00

账龄超过 1 年且金额重要的预付款项未及时结算原因的说明：

无

(2). 按预付对象归集的期末余额前五名的预付款情况

√适用 □不适用

单位名称	期末余额	占预付款项期末余额合计数的比例 (%)
宁波市鼎捷模塑制造有限公司	4,398,000.00	21.75
台塑工业(宁波)有限公司	3,528,000.00	17.44
广州视琨电子科技有限公司	1,873,871.25	9.27
余姚市天烨塑料厂	1,002,150.00	4.96
余姚海豪塑料有限公司	982,500.00	4.86
合计	11,784,521.25	58.28

其他说明

□适用 √不适用

8、其他应收款

项目列示

√适用 □不适用

单位：元 币种：人民币

项目	期末余额	期初余额
应收利息	-	-
应收股利	-	-
其他应收款	7,539,542.26	13,595,183.35
合计	7,539,542.26	13,595,183.35

其他说明：

□适用 √不适用

应收利息

(1). 应收利息分类

□适用 √不适用

(2). 重要逾期利息

□适用 √不适用

(3). 坏账准备计提情况

□适用 √不适用

其他说明：

□适用 √不适用

(1). 应收股利

□适用 √不适用

(2). 重要的账龄超过1年的应收股利

□适用 √不适用

(3). 坏账准备计提情况

□适用 √不适用

其他说明：

适用 不适用**其他应收款****(4). 按账龄披露**适用 不适用

单位：元 币种：人民币

账龄	期末账面余额
1 年以内	
其中：1 年以内分项	
1 年以内	7,306,423.37
1 年以内小计	7,306,423.37
1 至 2 年	262,345.00
2 至 3 年	55,630.00
3 至 4 年	45,000.00
4 至 5 年	121,001.00
5 年以上	-
合计	7,790,399.37

(5). 按款项性质分类情况适用 不适用

单位：元 币种：人民币

款项性质	期末账面余额	期初账面余额
非关联方往来款	-	-
出口退税	5,422,507.08	12,451,868.90
押金保证金	589,176.00	573,676.00
暂付鉴定款	727,899.35	201,523.51
其他	1,050,816.94	550,729.96
合计	7,790,399.37	13,777,798.37

(6). 坏账准备计提情况适用 不适用

单位：元 币种：人民币

坏账准备	第一阶段	第二阶段	第三阶段	合计
	未来12个月预期信用损失	整个存续期预期信用损失(未发生信用减值)	整个存续期预期信用损失(已发生信用减值)	
2022年1月1日余额	73,115.02	2,000.00	107,500.00	182,615.02
2022年1月1日余额在本期				
--转入第二阶段	-5,563.00	5,563.00		-
--转入第三阶段		-9,000.00	9,000.00	-
--转回第二阶段				
--转回第一阶段				
本期计提	52,878.29	12,563.00	2,800.80	68,242.09
本期转回				

本期转销				
本期核销				
其他变动				
2022年6月30日余额	120,430.31	11,126.00	119,300.80	250,857.11

对本期发生损失准备变动的其他应收款账面余额显著变动的情况说明：

适用 不适用

本期坏账准备计提金额以及评估金融工具的信用风险是否显著增加的采用依据：

适用 不适用

(7). 坏账准备的情况

适用 不适用

单位：元 币种：人民币

类别	期初余额	本期变动金额				期末余额
		计提	收回或转回	转销或核销	其他变动	
按单项计提坏账准备	-	-	-	-	-	-
按组合计提坏账准备	182,615.02	68,242.09	-	-	-	250,857.11
合计	182,615.02	68,242.09	-	-	-	250,857.11

其中本期坏账准备转回或收回金额重要的：

适用 不适用

(8). 本期实际核销的其他应收款情况

适用 不适用

(9). 按欠款方归集的期末余额前五名的其他应收款情况

适用 不适用

单位：元 币种：人民币

单位名称	款项的性质	期末余额	账龄	占其他应收款期末余额合计数的比例(%)	坏账准备期末余额
中华人民共和国国家金库余姚市支库	出口退税	5,422,507.08	1年以内	69.60	
舒顺	暂付鉴定款	550,000.00	1年以内	7.06	27,500.00
代扣住房公积金	其他	287,055.00	1年以内	3.68	14,352.75
中国石化销售股份有限公司浙江宁波石油分公司	其他	175,749.79	1年以内	2.26	8,787.49
王小玉	押金保证金	150,000.00	1-2年	1.93	15,000.00
合计		6,585,311.87		84.53	65,640.24

(10). 涉及政府补助的应收款项

□适用 √不适用

(11). 因金融资产转移而终止确认的其他应收款

□适用 √不适用

(12). 转移其他应收款且继续涉入形成的资产、负债的金额

□适用 √不适用

其他说明：

□适用 √不适用

9、存货

(1). 存货分类

√适用 □不适用

单位：元 币种：人民币

项目	期末余额			期初余额		
	账面余额	存货跌价准备/合同履约成本减值准备	账面价值	账面余额	存货跌价准备/合同履约成本减值准备	账面价值
原材料	38,128,444.45	641,367.67	37,487,076.78	44,142,373.28	503,227.94	43,639,145.34
在产品	24,582,209.62	364,884.93	24,217,324.69	25,896,874.37	260,641.10	25,636,233.27
库存商品	88,673,077.04	573,024.74	88,100,052.30	157,870,001.77	976,166.00	156,893,835.77
周转材料						
消耗性生物资产						
合同履约成本						
发出商品	1,334,858.56	25,292.62	1,309,565.94	35,886,114.17	43,851.54	35,842,262.63
委托加工物资	18,573,407.51	534,576.84	18,038,830.67	20,292,892.84	302,071.54	19,990,821.30
合计	171,291,997.18	2,139,146.80	169,152,850.38	284,088,256.43	2,085,958.12	282,002,298.31

(2). 存货跌价准备及合同履约成本减值准备

√适用 □不适用

单位：元 币种：人民币

项目	期初余额	本期增加金额		本期减少金额		期末余额
		计提	其他	转回或转销	其他	
原材料	503,227.94	157,406.81		19,267.08		641,367.67
在产品	260,641.10	133,751.31		29,507.48		364,884.93
库存商品	976,166.00	275,980.66		679,121.92		573,024.74
周转材料						
消耗性生物资产						
合同履约成本						

发出商品	43,851.54	20,796.79		39,355.71		25,292.62
委托加工物资	302,071.54	316,132.92		83,627.62		534,576.84
合计	2,085,958.12	904,068.49		850,879.81		2,139,146.80

(3). 存货期末余额含有借款费用资本化金额的说明

适用 不适用

(4). 合同履约成本本期摊销金额的说明

适用 不适用

其他说明：

适用 不适用

10、合同资产

(1). 合同资产情况

适用 不适用

(2). 报告期内账面价值发生重大变动的金额和原因

适用 不适用

(3). 本期合同资产计提减值准备情况

适用 不适用

其他说明：

适用 不适用

11、持有待售资产

适用 不适用

12、一年内到期的非流动资产

适用 不适用

13、其他流动资产

适用 不适用

单位：元 币种：人民币

项目	期末余额	期初余额
合同取得成本		
应收退货成本		
预付款项	4,064,645.15	4,562,535.55
合计	4,064,645.15	4,562,535.55

其他说明：

期末未发现其他流动资产存在明显减值迹象，故未计提减值准备。

14、 债权投资

(1). 债权投资情况

适用 不适用

(2). 期末重要的债权投资

适用 不适用

(3). 减值准备计提情况

适用 不适用

15、 其他债权投资

(1). 其他债权投资情况

适用 不适用

(2). 期末重要的其他债权投资

适用 不适用

(3). 减值准备计提情况

适用 不适用

其他说明：

适用 不适用

16、 长期应收款

(1) 长期应收款情况

适用 不适用

(2) 坏账准备计提情况

适用 不适用

(3) 因金融资产转移而终止确认的长期应收款

适用 不适用

(4) 转移长期应收款且继续涉入形成的资产、负债金额

适用 不适用

其他说明：

适用 不适用

17、 长期股权投资

适用 不适用

18、 其他权益工具投资

(1). 其他权益工具投资情况

适用 不适用

(2). 非交易性权益工具投资的情况

□适用 √不适用

其他说明：

□适用 √不适用

19、其他非流动金融资产

□适用 √不适用

20、投资性房地产

投资性房地产计量模式

不适用

21、固定资产

项目列示

√适用 □不适用

单位：元 币种：人民币

项目	期末余额	期初余额
固定资产	212,382,086.14	202,917,577.97
固定资产清理		
合计	212,382,086.14	202,917,577.97

其他说明：

无

固定资产

(1). 固定资产情况

√适用 □不适用

单位：元 币种：人民币

项目	房屋及建筑物	机器设备	运输工具	房屋装修	电子设备及其他	合计
一、账面原值：						
1. 期初余额	105,185,047.46	144,512,776.44	6,150,216.41	1,463,473.07	3,881,560.73	261,193,074.11
2. 本期增加金额	4,555,606.28	11,246,088.45	1,765,850.73		1,721,485.57	19,289,031.03
(1) 购置	4,555,606.28	548,840.71	1,765,850.73		1,721,485.57	8,591,783.29
(2) 在建工程转入		10,697,247.74				10,697,247.74
(3) 企业合并增加						
3. 本期减少金额		735,042.74				735,042.74
(1) 处置或报废		735,042.74				735,042.74

4. 期末余额	109,740,653.74	155,023,822.15	7,916,067.14	1,463,473.07	5,603,046.30	279,747,062.40
二、累计折旧						
1. 期初余额	23,304,869.80	27,234,666.16	4,581,946.08	1,463,473.07	1,690,541.03	58,275,496.14
2. 本期增加金额	2,132,848.74	6,199,612.02	392,354.96		1,026,202.87	9,751,018.59
(1) 计提	2,132,848.74	6,199,612.02	392,354.96		1,026,202.87	9,751,018.59
3. 本期减少金额		661,538.47				661,538.47
(1) 处置或报废		661,538.47				661,538.47
4. 期末余额	25,437,718.54	32,772,739.71	4,974,301.04	1,463,473.07	2,716,743.90	67,364,976.26
三、减值准备						
1. 期初余额						
2. 本期增加金额						
(1) 计提						
3. 本期减少金额						
(1) 处置或报废						
4. 期末余额						
四、账面价值						
1. 期末账面价值	84,302,935.20	122,251,082.44	2,941,766.10		2,886,302.40	212,382,086.14
2. 期初账面价值	81,880,177.66	117,278,110.28	1,568,270.33		2,191,019.70	202,917,577.97

(2). 暂时闲置的固定资产情况

□适用 √不适用

(3). 通过融资租赁租入的固定资产情况

□适用 √不适用

(4). 通过经营租赁租出的固定资产

√适用 □不适用

单位：元 币种：人民币

项目	期末账面价值
机器设备	975,164.05

(5). 未办妥产权证书的固定资产情况

□适用 √不适用

其他说明：

适用 不适用

期末已提足折旧仍继续使用的固定资产原值 14,667,727.32 元。

期末未发现固定资产存在明显减值迹象，故未计提减值准备。

固定资产清理

适用 不适用

22、在建工程

项目列示

适用 不适用

单位：元 币种：人民币

项目	期末余额	期初余额
在建工程	1,888,951.86	7,219,560.36
工程物资		
合计	1,888,951.86	7,219,560.36

其他说明：

无

在建工程

(1). 在建工程情况

适用 不适用

单位：元 币种：人民币

项目	期末余额			期初余额		
	账面余额	减值准备	账面价值	账面余额	减值准备	账面价值
年产 1,000 万台厨房小家电建设扩产项目				377,358.49		377,358.49
设备安装	421,061.94		421,061.94	6,842,201.87		6,842,201.87
自有房屋装修	1,467,889.92		1,467,889.92			
合计	1,888,951.86		1,888,951.86	7,219,560.36		7,219,560.36

(2). 重要在建工程项目本期变动情况

适用 不适用

单位：元 币种：人民币

项目名称	预算数	期初余额	本期增加金额	本期转入固定资产金额	本期其他减少金额	期末余额	工程累计投入占预算比例 (%)	工程进度	利息资本化累计金额	其中：本期利息资本化金额	本期利息资本化率 (%)	资金来源
年产1000万台厨房小家电建设扩产项目	380,000.00	377,358.49			377,358.49							
设备安装	11,100,000.00	6,842,201.87	4,276,107.82	10,697,247.75		421,061.94						
自有房屋装修	1,500,000.00		1,467,889.92			1,467,889.92						
合计	12,980,000.00	7,219,560.36	5,743,997.74	10,697,247.75	377,358.49	1,888,951.86	/	/			/	/

在建工程其他减少金额为转入长期待摊费用金额。

(3). 本期计提在建工程减值准备情况

适用 不适用

其他说明

适用 不适用

工程物资

适用 不适用

23、生产性生物资产

(1). 采用成本计量模式的生产性生物资产

适用 不适用

(2). 采用公允价值计量模式的生产性生物资产

适用 不适用

其他说明

□适用 √不适用

24、油气资产

□适用 √不适用

25、使用权资产

√适用 □不适用

单位：元 币种：人民币

项目	房屋租赁	合计
一、账面原值		
1.期初余额	17,054,776.36	17,054,776.36
2.本期增加金额	1,166,976.13	1,166,976.13
3.本期减少金额		
4.期末余额	18,221,752.49	18,221,752.49
二、累计折旧		
1.期初余额	4,139,321.87	4,139,321.87
2.本期增加金额	2,521,133.99	2,521,133.99
(1)计提	2,521,133.99	2,521,133.99
3.本期减少金额		
(1)处置		
4.期末余额	6,660,455.86	6,660,455.86
三、减值准备		
1.期初余额		
2.本期增加金额		
(1)计提		
3.本期减少金额		
(1)处置		
4.期末余额		
四、账面价值		
1.期末账面价值	11,561,296.63	11,561,296.63
2.期初账面价值	12,915,454.49	12,915,454.49

其他说明：

无

26、无形资产**(1). 无形资产情况**

√适用 □不适用

单位：元 币种：人民币

项目	土地使用权	专利权	非专利技术	软件	合计
一、账面原值					
1.期初余额	109,355,588.67			4,093,527.46	113,449,116.13
2.本期增加金 额				2,160,126.87	2,160,126.87
(1)购置				2,160,126.87	2,160,126.87
(2)内部研发					

(3)企业合并增加					
3.本期减少金额					
(1)处置					
4.期末余额	109,355,588.67			6,253,654.33	115,609,243.00
二、累计摊销					
1.期初余额	9,528,992.63			1,647,553.98	11,176,546.61
2.本期增加金额	1,656,581.10			632,091.59	2,288,672.69
(1) 计提	1,656,581.10			632,091.59	2,288,672.69
3.本期减少金额					
(1)处置					
4.期末余额	11,185,573.73			2,279,645.57	13,465,219.30
三、减值准备					
1.期初余额					
2.本期增加金额					
(1) 计提					
3.本期减少金额					
(1)处置					
4.期末余额					
四、账面价值					
1.期末账面价值	98,170,014.94			3,974,008.76	102,144,023.70
2.期初账面价值	99,826,596.04			2,445,973.48	102,272,569.52

本期末通过公司内部研发形成的无形资产占无形资产余额的比例 0%

(2). 未办妥产权证书的土地使用权情况

适用 不适用

其他说明：

适用 不适用

27、开发支出

适用 不适用

28、商誉

(1). 商誉账面原值

适用 不适用

(2). 商誉减值准备

适用 不适用

(3). 商誉所在资产组或资产组组合的相关信息

□适用 √不适用

(4). 说明商誉减值测试过程、关键参数（例如预计未来现金流量现值时的预测期增长率、稳定期增长率、利润率、折现率、预测期等，如适用）及商誉减值损失的确认方法

□适用 √不适用

(5). 商誉减值测试的影响

□适用 √不适用

其他说明：

□适用 √不适用

29、长期待摊费用

√适用 □不适用

单位：元 币种：人民币

项目	期初余额	本期增加金额	本期摊销金额	其他减少金额	期末余额
模具费		11,650,302.11	2,736,476.94		8,913,825.17
合计		11,650,302.11	2,736,476.94		8,913,825.17

其他说明：

无

30、递延所得税资产/递延所得税负债

(1). 未经抵销的递延所得税资产

√适用 □不适用

单位：元 币种：人民币

项目	期末余额		期初余额	
	可抵扣暂时性差异	递延所得税资产	可抵扣暂时性差异	递延所得税资产
资产减值准备				
内部交易未实现利润				
可抵扣亏损				
坏账准备	18,930,799.32	2,839,619.90	20,851,235.78	3,127,685.36
存货跌价准备	2,139,146.80	320,872.02	2,085,958.12	312,893.72
政府补助	9,789,531.92	1,468,429.79	10,453,055.59	1,567,958.34
合计	30,859,478.04	4,628,921.71	33,390,249.49	5,008,537.42

(2). 未经抵销的递延所得税负债

√适用 □不适用

单位：元 币种：人民币

项目	期末余额		期初余额	
	应纳税暂时性差异	递延所得税负债	应纳税暂时性差异	递延所得税负债
计入当期损益的公允价值变动（增加）	470,850.93	70,627.64	721,000.00	108,150.00
使用权资产折旧/租赁	193,372.41	29,005.86	155,062.09	23,259.32

负债摊销				
非同一控制企业合并资产评估增值				
其他债权投资公允价值变动				
其他权益工具投资公允价值变动				
合计	664,223.34	99,633.50	876,062.09	131,409.32

(3). 以抵销后净额列示的递延所得税资产或负债

√适用 □不适用

单位：元 币种：人民币

项目	递延所得税资产和负债期末互抵金额	抵销后递延所得税资产或负债期末余额	递延所得税资产和负债期初互抵金额	抵销后递延所得税资产或负债期初余额
递延所得税资产	-99,633.50	4,529,288.21	-131,409.32	4,877,128.10
递延所得税负债	-99,633.50		-131,409.32	

(4). 未确认递延所得税资产明细

□适用 √不适用

(5). 未确认递延所得税资产的可抵扣亏损将于以下年度到期

□适用 √不适用

其他说明：

□适用 √不适用

31、其他非流动资产

□适用 √不适用

32、短期借款

(1). 短期借款分类

√适用 □不适用

单位：元 币种：人民币

项目	期末余额	期初余额
质押借款		
出口押汇		48,442,216.66
抵押借款		125,300,000.00
担保借款		20,000,000.00
保证借款		
信用借款		
未到期应付利息		344,501.80
合计		194,086,718.46

短期借款分类的说明：

无

(2). 已逾期未偿还的短期借款情况

□适用 √不适用

其他说明：

适用 不适用

33、交易性金融负债

适用 不适用

34、衍生金融负债

适用 不适用

35、应付票据

适用 不适用

单位：元 币种：人民币

种类	期末余额	期初余额
商业承兑汇票	129,335,000.00	165,060,000.00
银行承兑汇票		
合计	129,335,000.00	165,060,000.00

本期末已到期未支付的应付票据总额为 0 元。

36、应付账款

(1). 应付账款列示

适用 不适用

单位：元 币种：人民币

项目	期末余额	期初余额
1 年以内	259,743,719.94	394,681,632.01
1-2 年	1,095,272.97	774,857.20
2-3 年	184,751.59	647,110.65
3 年以上	41,209.93	8,500.00
合计	261,064,954.43	396,112,099.86

(2). 账龄超过 1 年的重要应付账款

适用 不适用

其他说明：

适用 不适用

37、预收款项

(1). 预收账款项列示

适用 不适用

(2). 账龄超过 1 年的重要预收款项

适用 不适用

其他说明：

适用 不适用

38、合同负债**(1). 合同负债情况**

√适用 □不适用

单位：元 币种：人民币

项目	期末余额	期初余额
预收客户款项	8,071,651.31	8,119,845.92
合计	8,071,651.31	8,119,845.92

(2). 报告期内账面价值发生重大变动的金额和原因

□适用 √不适用

其他说明：

□适用 √不适用

39、应付职工薪酬**(1). 应付职工薪酬列示**

√适用 □不适用

单位：元 币种：人民币

项目	期初余额	本期增加	本期减少	期末余额
一、短期薪酬	22,111,993.46	79,785,550.82	89,513,824.95	12,383,719.33
二、离职后福利-设定提存计划	881,461.70	4,746,988.22	4,853,194.48	775,255.44
三、辞退福利				
四、一年内到期的其他福利				
合计	22,993,455.16	84,532,539.04	94,367,019.43	13,158,974.77

(2). 短期薪酬列示

√适用 □不适用

单位：元 币种：人民币

项目	期初余额	本期增加	本期减少	期末余额
一、工资、奖金、津贴和补贴	21,552,889.14	70,502,081.54	80,132,551.87	11,922,418.81
二、职工福利费		4,210,672.00	4,210,672.00	
三、社会保险费	559,104.32	2,818,336.75	2,916,140.55	461,300.52
其中：医疗保险费	517,971.30	2,605,005.77	2,697,494.32	425,482.75
工伤保险费	41,133.02	213,330.98	218,646.23	35,817.77
生育保险费				
四、住房公积金		1,623,990.00	1,623,990.00	
五、工会经费和职工教育经费		630,470.53	630,470.53	
六、短期带薪缺勤				
七、短期利润分享计划				
合计	22,111,993.46	79,785,550.82	89,513,824.95	12,383,719.33

(3). 设定提存计划列示

√适用 □不适用

单位：元 币种：人民币

项目	期初余额	本期增加	本期减少	期末余额
1、基本养老保险	850,992.80	4,594,080.30	4,694,825.90	750,247.20
2、失业保险费	30,468.90	152,907.92	158,368.58	25,008.24
3、企业年金缴费				
合计	881,461.70	4,746,988.22	4,853,194.48	775,255.44

其他说明：

适用 不适用

40、应交税费

适用 不适用

单位：元 币种：人民币

项目	期末余额	期初余额
增值税		476.19
消费税		
营业税		
企业所得税	1,531,818.66	3,430,777.98
个人所得税	259,689.92	518,119.51
城市维护建设税	437,753.93	388,391.66
房产税	821,394.87	1,569,682.84
印花税	26,522.10	24,643.40
城镇土地使用税	352,000.89	704,001.84
教育费附加	206,409.33	166,453.57
地方教育费附加	106,272.06	110,969.05
残疾人保障金	409,480.00	166,940.00
合计	4,151,341.76	7,080,456.04

其他说明：

无

41、其他应付款

项目列示

适用 不适用

单位：元 币种：人民币

项目	期末余额	期初余额
应付利息		
应付股利	2,701,343.52	
其他应付款	130,158.62	1,232,904.56
合计	2,831,502.14	1,232,904.56

其他说明：

无

应付利息

适用 不适用

应付股利

适用 不适用

单位：元 币种：人民币

项目	期末余额	期初余额
普通股股利		
划分为权益工具的优先股\永续债股利		
优先股\永续债股利-XXX		
优先股\永续债股利-XXX		
应付股利-比依集团（香港）有限公司	2,701,343.52	
合计	2,701,343.52	

其他说明，包括重要的超过 1 年未支付的应付股利，应披露未支付原因：
公司未有超过 1 年未支付的应付股利

其他应付款**(1). 按款项性质列示其他应付款**

√适用 □不适用

单位：元 币种：人民币

项目	期末余额	期初余额
未结算费用款	9,408.32	1,110,166.26
押金保证金	120,000.00	121,988.00
其他	750.30	750.30
合计	130,158.62	1,232,904.56

(2). 账龄超过 1 年的重要其他应付款

□适用 √不适用

其他说明：

□适用 √不适用

42、持有待售负债

□适用 √不适用

43、1 年内到期的非流动负债

√适用 □不适用

单位：元 币种：人民币

项目	期末余额	期初余额
1 年内到期的长期借款		
1 年内到期的应付债券		
1 年内到期的长期应付款		
1 年内到期的租赁负债	7,701,161.75	4,110,471.97
合计	7,701,161.75	4,110,471.97

其他说明：

无

44、其他流动负债

√适用 □不适用

单位：元 币种：人民币

项目	期末余额	期初余额
短期应付债券		
应付退货款		
待转销项税额	48,660.18	112,310.06
已背书未终止确认银行承兑 汇票	55,300,000.00	6,131,409.40
合计	55,348,660.18	6,243,719.46

短期应付债券的增减变动：

适用 不适用

其他说明：

适用 不适用**45、长期借款****(1). 长期借款分类**适用 不适用

其他说明，包括利率区间：

适用 不适用**46、应付债券****(1). 应付债券**适用 不适用**(2). 应付债券的增减变动（不包括划分为金融负债的优先股、永续债等其他金融工具）**适用 不适用**(3). 可转换公司债券的转股条件、转股时间说明**适用 不适用**(4). 划分为金融负债的其他金融工具说明**

期末发行在外的优先股、永续债等其他金融工具基本情况

适用 不适用

期末发行在外的优先股、永续债等金融工具变动情况表

适用 不适用

其他金融工具划分为金融负债的依据说明

适用 不适用

其他说明：

适用 不适用**47、租赁负债**适用 不适用

单位：元 币种：人民币

项目	期末余额	期初余额
房屋租赁	2,350,740.35	7,606,521.65
合计	2,350,740.35	7,606,521.65

其他说明：

无

48、长期应付款

项目列示

适用 不适用

长期应付款

适用 不适用

专项应付款

适用 不适用

49、长期应付职工薪酬

适用 不适用

50、预计负债

适用 不适用

51、递延收益

递延收益情况

适用 不适用

单位：元 币种人民币

项目	期初余额	本期增加	本期减少	期末余额	形成原因
政府补助	10,453,055.59		663,523.67	9,789,531.92	与资产相关
合计	10,453,055.59		663,523.67	9,789,531.92	/

涉及政府补助的项目：

适用 不适用

单位：元 币种：人民币

负债项目	期初余额	本期新增补助金额	本期计入营业外收入金额	本期计入其他收益金额	其他变动	期末余额	与资产相关/与收益相关
工业投资技改补助	2,040,186.11			147,483.35		1,892,702.76	与资产相关
高质量发展第八批专	7,484,298.04			444,611.76		7,039,686.28	与资产相关

项资金							
科技创新项目验收补助	928,571.44			71,428.56		857,142.88	与资产相关
合计：	10,453,055.59			663,523.67		9,789,531.92	

其他说明：

适用 不适用

52、其他非流动负债

适用 不适用

53、股本

适用 不适用

单位：元 币种：人民币

	期初余额	本次变动增减（+、-）					期末余额
		发行新股	送股	公积金转股	其他	小计	
股份总数	139,995,000.00	46,665,000.00				46,665,000.00	186,660,000.00

其他说明：

根据中国证券监督管理委员会证监许可〔2022〕129号文《关于核准浙江比依电器股份有限公司首次公开发行股票批复》核准，核准公开发行不超过46,665,000.00股新股。本次公开发行新股增加注册资本人民币46,665,000.00元，变更后的注册资本为人民币186,660,000.00元

54、其他权益工具

(1) 期末发行在外的优先股、永续债等其他金融工具基本情况

适用 不适用

(2) 期末发行在外的优先股、永续债等金融工具变动情况表

适用 不适用

其他权益工具本期增减变动情况、变动原因说明，以及相关会计处理的依据：

适用 不适用

其他说明：

适用 不适用

55、资本公积

适用 不适用

单位：元 币种：人民币

项目	期初余额	本期增加	本期减少	期末余额
资本溢价（股本	5,770,200.00	536,647,500.00	64,745,600.00	477,672,100.00

溢价)				
其他资本公积	1,000,000.00			1,000,000.00
合计	6,770,200.00	536,647,500.00	64,745,600.00	478,672,100.00

其他说明，包括本期增减变动情况、变动原因说明：

本期上市发行股票股本溢价 536,647,500.00 元，上市发行费用 64,745,600.00 元，其中承销保荐费 42,000,000.00 元，律师费用 3,962,264.15 元，会计师费用 12,971,698.11 元，用于本次发行的信息披露费用 5,216,981.13 元，发行上市手续费、印刷费、印花税等 594,656.61 元。

56、 库存股

适用 不适用

57、 其他综合收益

适用 不适用

58、 专项储备

适用 不适用

59、 盈余公积

适用 不适用

单位：元 币种：人民币

项目	期初余额	本期增加	本期减少	期末余额
法定盈余公积	22,580,263.71			22,580,263.71
任意盈余公积				
储备基金				
企业发展基金				
其他				
合计	22,580,263.71			22,580,263.71

盈余公积说明，包括本期增减变动情况、变动原因说明：

无

60、 未分配利润

适用 不适用

单位：元 币种：人民币

项目	本期	上年度
调整前上期末未分配利润	181,055,007.36	73,174,433.49
调整期初未分配利润合计数(调增+, 调减-)		
调整后期初未分配利润	181,055,007.36	73,174,433.49
加：本期归属于母公司所有者的净利润	75,905,552.65	119,867,304.30
减：提取法定盈余公积		11,986,730.43
提取任意盈余公积		
提取一般风险准备		
应付普通股股利	50,024,880.00	
转作股本的普通股股利		

期末未分配利润	206,935,680.01	181,055,007.36
---------	----------------	----------------

调整期初未分配利润明细:

- 1、由于《企业会计准则》及其相关新规定进行追溯调整，影响期初未分配利润 0 元。
- 2、由于会计政策变更，影响期初未分配利润 0 元。
- 3、由于重大会计差错更正，影响期初未分配利润 0 元。
- 4、由于同一控制导致的合并范围变更，影响期初未分配利润 0 元。
- 5、其他调整合计影响期初未分配利润 0 元。

61、营业收入和营业成本

(1). 营业收入和营业成本情况

适用 不适用

单位：元 币种：人民币

项目	本期发生额		上期发生额	
	收入	成本	收入	成本
主营业务	716,925,218.64	608,071,307.33	758,315,823.88	645,674,744.77
其他业务	3,170,089.81	131,695.57	1,628,448.23	131,826.46
合计	720,095,308.45	608,203,002.90	759,944,272.11	645,806,571.23

(2). 合同产生的收入的情况

适用 不适用

(3). 履约义务的说明

适用 不适用

(4). 分摊至剩余履约义务的说明

适用 不适用

其他说明:

(1)按产品/业务类别分类

产品名称	2022 年 1-6 月		2021 年 1-6 月	
	收入	成本	收入	成本
空气炸锅	513,113,264.55	442,739,182.85	462,305,487.22	393,210,521.20
空气烤箱	100,552,598.65	75,801,606.63	117,205,496.80	92,850,688.28
油炸锅	70,654,845.27	62,259,340.50	116,880,381.00	104,522,421.70
其他	32,604,510.17	27,271,177.35	61,924,458.86	55,091,113.59
小计	716,925,218.64	608,071,307.33	758,315,823.88	645,674,744.77

(2) 按地区分类

地区名称	2022 年 1-6 月		2021 年 1-6 月	
	收入	成本	收入	成本
内销	146,232,636.56	117,710,894.48	33,830,537.28	27,804,476.54
外销	570,692,582.08	490,360,412.85	724,485,286.60	617,870,268.23
小计	716,925,218.64	608,071,307.33	758,315,823.88	645,674,744.77

62、税金及附加

√适用 □不适用

单位：元 币种：人民币

项目	本期发生额	上期发生额
消费税		
营业税		
城市维护建设税	2,215,479.88	935,493.11
教育费附加	949,491.38	400,925.60
资源税		
房产税	814,807.78	778,254.18
土地使用税	352,000.92	352,000.94
车船使用税		
印花税	161,788.20	159,835.34
地方教育费附加	632,994.26	267,283.74
残疾人保障金	242,540.00	-
合计	5,369,102.42	2,893,792.91

其他说明：

无

63、销售费用

√适用 □不适用

单位：元 币种：人民币

项目	本期发生额	上期发生额
职工薪酬	2,867,987.89	3,240,378.37
广告宣传费	114,986.50	211,900.66
电商平台推广服务费	2,937,644.52	1,113,087.70
办公费	1,018,130.38	977,295.37
业务招待费	112,166.68	91,461.68
差旅费	38,619.31	39,114.41
其他	1,056,988.50	754,356.73
合计	8,146,523.78	6,427,594.92

其他说明：

无

64、管理费用

√适用 □不适用

单位：元 币种：人民币

项目	本期发生额	上期发生额
职工薪酬	9,077,885.52	8,380,056.96
业务招待费	2,905,438.30	1,081,089.84
差旅费	271,443.41	270,412.60
中介服务费	4,115,276.18	2,357,629.58
办公费	601,653.89	1,271,060.30
折旧与摊销	2,183,669.48	2,901,872.35
其他	2,126,718.67	367,039.01
合计	21,282,085.45	16,629,160.64

其他说明：

无

65、研发费用

√适用 □不适用

单位：元 币种：人民币

项目	本期发生额	上期发生额
职工薪酬	14,565,271.35	8,309,623.73
直接投入	7,744,551.60	14,449,746.38
其他	2,169,235.67	2,525,724.52
合计	24,479,058.62	25,285,094.63

其他说明：

无

66、财务费用

√适用 □不适用

单位：元 币种：人民币

项目	本期发生额	上期发生额
利息费用	1,075,973.15	2,148,218.14
减：利息收入	2,108,997.70	453,449.42
汇兑损益	-20,586,666.25	2,980,694.58
手续费支出	348,745.34	488,550.82
现金折扣		369,237.10
合计	-21,270,945.46	5,533,251.22

其他说明：

无

67、其他收益

√适用 □不适用

单位：元 币种：人民币

项目	本期发生额	上期发生额
与收益相关的政府补助	2,942,068.51	1,076,182.22
个税手续费返还	70,451.36	
递延收益	663,523.67	131,372.22
合计	3,676,043.54	1,207,554.44

其他说明：

无

68、投资收益

√适用 □不适用

单位：元 币种：人民币

项目	本期发生额	上期发生额
权益法核算的长期股权投资收益		
处置长期股权投资产生的投资收益		
交易性金融资产在持有期间的投资收益		
其他权益工具投资在持有期间取得的股利收入		
债权投资在持有期间取得的利息收入		

其他债权投资在持有期间取得的利息收入		
处置交易性金融资产取得的投资收益		
处置其他权益工具投资取得的投资收益		
处置债权投资取得的投资收益		
处置其他债权投资取得的投资收益		
债务重组收益		
衍生金融工具持有期间取得的投资收益	20,125.00	375,500.00
合计	20,125.00	375,500.00

其他说明：

本公司不存在投资收益汇回的重大限制。

69、净敞口套期收益

适用 不适用

70、公允价值变动收益

适用 不适用

单位：元 币种：人民币

产生公允价值变动收益的来源	本期发生额	上期发生额
交易性金融资产	470,850.93	-421,750.00
其中：衍生金融工具产生的公允价值变动收益		-421,750.00
交易性金融负债		
按公允价值计量的投资性房地产		
合计	470,850.93	-421,750.00

其他说明：

无

71、信用减值损失

适用 不适用

单位：元 币种：人民币

项目	本期发生额	上期发生额
应收票据坏账损失		
应收账款坏账损失	1,988,678.55	196,238.21
其他应收款坏账损失	-68,242.09	12,382.03
债权投资减值损失		
其他债权投资减值损失		
长期应收款坏账损失		
合同资产减值损失		
合计	1,920,436.46	208,620.24

其他说明：

无

72、资产减值损失

√适用 □不适用

单位：元 币种：人民币

项目	本期发生额	上期发生额
一、坏账损失		
二、存货跌价损失及合同履约成本减值损失	-904,068.49	-1,324,019.33
三、长期股权投资减值损失		
四、投资性房地产减值损失		
五、固定资产减值损失		
六、工程物资减值损失		
七、在建工程减值损失		
八、生产性生物资产减值损失		
九、油气资产减值损失		
十、无形资产减值损失		
十一、商誉减值损失		
十二、其他		
合计	-904,068.49	-1,324,019.33

其他说明：

无

73、资产处置收益

√适用 □不适用

单位：元 币种：人民币

项目	本期发生额	上期发生额
固定资产处置收益	-73,504.27	-324,683.09
合计	-73,504.27	-324,683.09

其他说明：

□适用 √不适用

74、营业外收入

√适用 □不适用

单位：元 币种：人民币

项目	本期发生额	上期发生额	计入当期非经常性损益的金额
非流动资产处置利得合计			
其中：固定资产处置利得			
无形资产处置利得			
债务重组利得			
非货币性资产交换利得			
接受捐赠			
政府补助	6,045,750.00	1,011,760.00	6,045,750.00

合计	6,045,750.00	1,011,760.00	6,045,750.00
----	--------------	--------------	--------------

计入当期损益的政府补助

适用 不适用

其他说明：

适用 不适用

75、营业外支出

适用 不适用

单位：元 币种：人民币

项目	本期发生额	上期发生额	计入当期非经常性损益的金额
非流动资产处置损失合计			
其中：固定资产处置损失			
无形资产处置损失			
债务重组损失			
非货币性资产交换损失			
对外捐赠	124.50	200,035.08	124.50
罚款支出		75.00	
合计	124.50	200,110.08	124.50

其他说明：

无

76、所得税费用

(1) 所得税费用表

适用 不适用

单位：元 币种：人民币

项目	本期发生额	上期发生额
当期所得税费用	8,788,596.87	5,188,995.26
递延所得税费用	347,839.89	-195,950.46
合计	9,136,436.76	4,993,044.80

(2) 会计利润与所得税费用调整过程

适用 不适用

单位：元 币种：人民币

项目	本期发生额
利润总额	85,041,989.41
按法定/适用税率计算的所得税费用	12,756,298.41
子公司适用不同税率的影响	
调整以前期间所得税的影响	
非应税收入的影响	

不可抵扣的成本、费用和损失的影响	174,344.97
使用前期未确认递延所得税资产的可抵扣亏损的影响	
本期未确认递延所得税资产的可抵扣暂时性差异或可抵扣亏损的影响	-131,409.33
研发费用加计扣除的影响	-3,662,797.29
所得税费用	9,136,436.76

其他说明：

适用 不适用

77、其他综合收益

适用 不适用

78、现金流量表项目

(1)、收到的其他与经营活动有关的现金

适用 不适用

单位：元 币种：人民币

项目	本期发生额	上期发生额
利息收入	2,108,997.70	569,881.86
收到政府补助	9,058,269.87	2,377,942.22
收回保证金、押金		101,988.00
其他		716,624.88
合计	11,167,267.57	3,766,436.96

收到的其他与经营活动有关的现金说明：

无

(2)、支付的其他与经营活动有关的现金

适用 不适用

单位：元 币种：人民币

项目	本期发生额	上期发生额
付现费用	17,052,892.89	25,304,018.29
支付保证金、押金	17,488.00	42,426.58
其他		194,607.55
合计	17,070,380.89	25,541,052.42

支付的其他与经营活动有关的现金说明：

无

(3)、收到的其他与投资活动有关的现金

适用 不适用

(4)、支付的其他与投资活动有关的现金

适用 不适用

单位：元 币种：人民币

项目	本期发生额	上期发生额
----	-------	-------

支付远期外汇业务手续费	118,375.00	385,000.00
合计	118,375.00	385,000.00

支付的其他与投资活动有关的现金说明：

无

(5). 收到的其他与筹资活动有关的现金

适用 不适用

(6). 支付的其他与筹资活动有关的现金

适用 不适用

单位：元 币种：人民币

项目	本期发生额	上期发生额
本期支付融资租赁本金及利息		2,560,723.19
本期支付的租赁负债	3,049,485.58	3,489,122.85
发行费用（交易费用）	25,789,318.48	
合计	28,838,804.06	6,049,846.04

支付的其他与筹资活动有关的现金说明：

无

79、现金流量表补充资料

(1) 现金流量表补充资料

适用 不适用

单位：元 币种：人民币

补充资料	本期金额	上期金额
1. 将净利润调节为经营活动现金流量：		
净利润	75,905,552.65	52,908,633.94
加：资产减值准备	904,068.49	1,324,019.33
信用减值损失	-1,920,436.46	-208,620.24
固定资产折旧、油气资产折耗、生产性生物资产折旧	9,751,018.59	6,906,407.73
使用权资产摊销	2,521,133.99	1,953,241.22
无形资产摊销	2,288,672.69	1,964,206.31
长期待摊费用摊销		
处置固定资产、无形资产和其他长期资产的损失（收益以“-”号填列）	73,504.27	324,683.09
固定资产报废损失（收益以“-”号填列）		
公允价值变动损失（收益以“-”号填列）	-470,850.93	421,750.00
财务费用（收益以“-”号填列）	-19,510,693.10	5,128,912.72
投资损失（收益以“-”号填列）	-20,125.00	-375,500.00
递延所得税资产减少（增加以“-”号填列）	347,839.89	-195,950.46
递延所得税负债增加（减少以“-”号填列）		
存货的减少（增加以“-”号填列）	111,945,379.44	-72,896,737.86

经营性应收项目的减少(增加以“一”号填列)	11,047,235.14	51,056,816.87
经营性应付项目的增加(减少以“一”号填列)	-115,861,443.30	-78,230,096.88
其他		
经营活动产生的现金流量净额	77,000,856.36	-29,918,234.23
2. 不涉及现金收支的重大投资和筹资活动:		
债务转为资本		
一年内到期的可转换公司债券		
融资租入固定资产		
3. 现金及现金等价物净变动情况:		
现金的期末余额	50,042,366.30	35,521,108.15
减: 现金的期初余额	16,333,929.82	19,650,541.75
加: 现金等价物的期末余额		
减: 现金等价物的期初余额		
现金及现金等价物净增加额	33,708,436.48	15,870,566.40

(2) 本期支付的取得子公司的现金净额

□适用 √不适用

(3) 本期收到的处置子公司的现金净额

□适用 √不适用

(4) 现金和现金等价物的构成

√适用 □不适用

单位: 元 币种: 人民币

项目	期末余额	期初余额
一、现金	50,042,366.30	16,333,929.82
其中: 库存现金	9,915.09	62,679.02
可随时用于支付的银行存款	48,885,740.34	15,286,530.55
可随时用于支付的其他货币资金	1,146,710.87	984,720.25
可用于支付的存放中央银行款项		
存放同业款项		
拆放同业款项		
二、现金等价物		
其中: 三个月内到期的债券投资		
三、期末现金及现金等价物余额	50,042,366.30	16,333,929.82
其中: 母公司或集团内子公司使用受限制的现金和现金等价物		

其他说明:

√适用 □不适用

现金流量表中现金期末数为50,042,366.30元, 资产负债表中货币资金期末数为159,457,366.30

元，差额109,415,000.00元，系现金流量表现金期末数扣除了不符合现金及现金等价物标准的银行承兑汇票保证金109,215,000.00元,电商平台保证金200,000.00元。

现金流量表中现金期初数为 16,333,929.82 元，资产负债表中货币资金期初数为 158,548,662.81 元，差额 142,214,732.99 元，系现金流量表现金期末数扣除了不符合现金及现金等价物标准的银行承兑汇票保证金 141,720,000.00 元，电商平台保证金 200,000.00 元、未到期的保证金利息 294,732.99 元。

80、所有者权益变动表项目注释

说明对上年期末余额进行调整的“其他”项目名称及调整金额等事项：

适用 不适用

81、所有权或使用权受到限制的资产

适用 不适用

单位：元 币种：人民币

项目	期末账面价值	受限原因
货币资金	109,751,729.07	票据保证金及利息/电商平台保证金
应收票据		
存货		
固定资产		
无形资产		
合计	109,751,729.07	/

其他说明：

无

82、外币货币性项目

(1). 外币货币性项目

适用 不适用

单位：元

项目	期末外币余额	折算汇率	期末折算人民币余额
货币资金	-	-	16,887,293.28
其中：美元	2,516,210.22	6.7114	16,887,293.28
欧元			
港币			
应收账款	-	-	277,976,407.07
其中：美元	41,418,542.64	6.7114	277,976,407.07
欧元			
港币			
长期借款	-	-	
其中：美元			
欧元			
港币			

其他说明：

无

(2). 境外经营实体说明, 包括对于重要的境外经营实体, 应披露其境外主要经营地、记账本位币及选择依据, 记账本位币发生变化的还应披露原因

适用 不适用

83、套期

适用 不适用

84、政府补助

1. 政府补助基本情况

适用 不适用

单位：元 币种：人民币

种类	金额	列报项目	计入当期损益的金额
高质量发展第八批专项资金	7,558,400.00	递延收益	444,611.76
工业投资技改补助款	2,050,400.00	递延收益	128,150.00
2020 年度工业投资技改补助款	290,000.00	递延收益	19,333.35
2021 年余姚市重大科技创新项目	1,000,000.00	递延收益	71,428.56
“品字标”区域公共品牌建设和企业品牌宣传补贴款	232,470.00	其他收益	232,470.00
2021 年宁波市单项冠军培育企业政策奖励	50,000.00	其他收益	50,000.00
商务局信保补贴	492,700.00	其他收益	492,700.00
商务局开放型经济补贴	650,000.00	其他收益	650,000.00
金融中心凤凰行动补助	4,000,000.00	营业外收入	4,000,000.00
商务局开放型经济补贴	215,000.00	其他收益	215,000.00
商务局家电基地补贴	50,000.00	其他收益	50,000.00
对外支付手续费返还	71,543.26	其他收益	71,543.26
政府就业补助	168,000.00	其他收益	168,000.00
2021 年度浙江制造品牌等奖励补助	100,000.00	其他收益	100,000.00
稳岗返回	343,555.25	其他收益	343,555.25
2021 年度宁波市“专精特新”补贴	50,000.00	其他收益	50,000.00
商务局中央外经贸商务促进专项资金	2,500.00	其他收益	2,500.00
2021 年度“350”企业项目建设贷款贴息	508,300.00	其他收益	508,300.00
2021 年度余姚市软件业务收入上规模补贴	8,000.00	其他收益	8,000.00

企业征用退休士兵退税	45,750.00	营业外收入	45,750.00
凤凰计划补助	2,000,000.00	营业外收入	2,000,000.00
合计	19,886,618.51		96,513.85

2. 政府补助退回情况

适用 不适用

其他说明

(1) 本期收到政府补助 8,987,818.51 元，其中：

- 1) 根据余姚市市场监管局、余姚市财政局印发《推进制造业高质量发展的若干意见品牌标准政策实施细则》的通知，公司本期收到“品字标”区域公共品牌建设和企业品牌宣传补贴款 232,470.00 元，系与收益相关的政府补助，且与公司日常经营活动相关，已全额计入其他收益。
- 2) 根据宁波市经济和信息化局下发的《甬经信创〔2022〕12 号关于公布宁波市第五批制造业单项冠军培育企业和培育库企业复核情况的通知》，《甬经信笺〔2022〕48 号关于要求报送制造业单项冠军企业 2021 年度主要经济指标的通知》，公司本期收到宁波市单项冠军培育企业政策奖励 50,000.00 元，系与收益相关的政府补助，且与公司日常经营活动相关，已全额计入其他收益。
- 3) 根据宁波市财政局、宁波市商务局下发的《关于下达 2022 年宁波市商务促进（2021 年度出口信用保险项目）专项资金的通知》，公司本期收到商务局信保补贴 492,700.00 元，系与收益相关的政府补助，且与公司日常经营活动相关，已全额计入其他收益。
- 4) 根据余姚市商务局、余姚市财政局下发的《关于下拨余姚市 2021 年度开放型经济政策专项资金（含“一带一路”）的通知》，公司本期收到商务局开放型经济补贴 650,000.00 元，系与收益相关的政府补助，且与公司日常经营活动相关，已全额计入其他收益。
- 5) 根据宁波市财政局、宁波市地方金融监督管理局下发的（甬财金[2021]311 号）《宁波市财政局、宁波市地方金融监督管理局关于下达本期“凤凰行动”宁波计划专项资金的通知》，公司本期收到凤凰行动补助款 4,000,000.00 元，系与收益相关的政府补助，因与公司日常经营活动无关，已全额计入营业外收入。
- 6) 根据余姚市商务局、余姚市财政局下发的《关于下拨余姚市 2021 年度开放型经济政策专项资金（含“一带一路”）的通知》，公司本期收到商务局开放型经济补贴 215,000.00 元，系与收益相关的政府补助，且与公司日常经营活动相关，已全额计入其他收益。
- 7) 根据余姚市商务局、余姚市财政局下发的《关于印发《余姚市国家外贸转型升级基地（家用电器）专项资金使用管理办法》的通知》，公司本期收到商务局家电基地补贴 50,000.00 元，系与收益相关的政府补助，且与公司日常经营活动相关，已全额计入其他收益。
- 8) 根据国家税务总局下发的财税〔2019〕22 号、浙财税政〔2019〕8 号、国家税务总局 2019 年第 10 号公告等文件规定，公司本期收到对外支付手续费返还 71543.26 元，系与收益相关的政府补助，且与公司日常经营活动相关，已全额计入其他收益。
- 9) 根据宁波市人力资源和社会保障局、宁波市财政局下发的《关于调整宁波市职业技能培训补贴

目录（标准）的通告》，公司本期收到政府就业补助 168,000.00 元，系与收益相关的政府补助，且与公司日常经营活动相关，已全额计入其他收益。

10) 根据中共余姚市委、余姚市人民政府下发的（余政发[2020]26 号）《余姚市人民政府关于印发推进制造业高质量发展的若干意见的通知》，公司本期收到 2021 年度浙江制造品牌等奖励补助 100,000.00 元，系与收益相关的政府补助，且与公司日常经营活动相关，已全额计入其他收益。

11) 根据余姚市人民政府下发的浙人社发[2022]37 号文件，公司本期收到稳岗返回补助 343,555.25 元，系与收益相关的政府补助，且与公司日常经营活动相关，已全额计入其他收益。

12) 根据余姚市经济和信息化局、余姚市财政局下发的（余经发（2022）23 号）《关于下达 2021 年度宁波市“专精特新”中小培育企业奖励资金的通知》，公司本期收到 2021 年度宁波市“专精特新”补贴 50,000.00 元，系与收益相关的政府补助，且与公司日常经营活动相关，已全额计入其他收益。

13) 根据宁波市财政局、宁波市商务局下发的《关于下达 2022 年度中央外经贸、商务促进专项（2021 年度宁波市商务系统参展扶持）资金的通知》，公司本期收到商务局中央外经贸商务促进专项资金 2,500.00 元，系与收益相关的政府补助，且与公司日常经营活动相关，已全额计入其他收益。

14) 根据余姚市经济和信息化局、余姚市财政局下发的（余经发（2022）33 号）《2021 年度“350”企业项目建设贷款贴息及地方新增贡献预拨奖励资金的通知》，公司本期收到 2021 年度“350”企业项目建设贷款贴息 508,300.00 元，系与收益相关的政府补助，且与公司日常经营活动相关，已全额计入其他收益。

15) 根据余姚市经济和信息化局关于印发《<推进制造业高质量发展的若干意见>工业政策实施细则》的通知（余经发（2021）6 号），公司本期收到 2021 年度余姚市软件业务收入上规模补贴 8,000.00 元，系与收益相关的政府补助，且与公司日常经营活动相关，已全额计入其他收益。

16) 根据国家税务总局下发的财税（2019）22 号、浙财税政（2019）8 号、国家税务总局 2019 年第 10 号公告等文件规定，公司本期收到企业征用退休士兵退税补助 45,750.00 元，系与收益相关的政府补助，因与公司日常经营活动无关，已全额计入营业外收入。

17) 根据宁波市财政局、宁波市地方金融监督管理局下发的（甬财金[2021]311 号）《宁波市财政局、宁波市地方金融监督管理局关于下达本期“凤凰行动”宁波计划专项资金的通知》，公司本期收到凤凰行动补助款 2,000,000.00 元，系与收益相关的政府补助，因与公司日常经营活动无关，已全额计入营业外收入。

（2）本期递延收益按固定资产剩余年限平均分摊，本期分摊金额 663,523.67 元，分摊金额已计入其他收益。

85、其他

适用 不适用

八、合并范围的变更

1、非同一控制下企业合并

适用 不适用

2、同一控制下企业合并

适用 不适用

3、反向购买

适用 不适用

4、 处置子公司

是否存在单次处置对子公司投资即丧失控制权的情形

适用 不适用

其他说明：

适用 不适用

5、 其他原因的合并范围变动

说明其他原因导致的合并范围变动（如，新设子公司、清算子公司等）及其相关情况：

适用 不适用

6、 其他

适用 不适用

九、在其他主体中的权益

1、在子公司中的权益

(1). 企业集团的构成

适用 不适用

(2). 重要的非全资子公司

适用 不适用

(3). 重要非全资子公司的主要财务信息

适用 不适用

(4). 使用企业集团资产和清偿企业集团债务的重大限制:

适用 不适用

(5). 向纳入合并财务报表范围的结构化主体提供的财务支持或其他支持:

适用 不适用

其他说明:

适用 不适用

2、在子公司的所有者权益份额发生变化且仍控制子公司的交易

适用 不适用

3、在合营企业或联营企业中的权益

适用 不适用

4、重要的共同经营

适用 不适用

5、在未纳入合并财务报表范围的结构化主体中的权益

未纳入合并财务报表范围的结构化主体的相关说明:

适用 不适用

6、其他

适用 不适用

十、与金融工具相关的风险

适用 不适用

本公司在日常活动中面临各种金融工具的风险,主要包括信用风险、市场风险和流动性风险。

本公司的主要金融工具包括货币资金、股权投资、债权投资、借款、应收账款、应付账款等,各

项金融工具的详细情况说明见“第十节 财务报告 七、合并财务报表项目注释”相关项目。与这些金融工具有关的风险，以及本公司为降低这些风险所采取的风险管理政策如下所述：

董事会负责规划并建立本公司的风险管理架构，制定本公司的风险管理政策和相关指引并监督风险管理措施的执行情况。本公司已制定风险管理政策以识别和分析本公司所面临的风险，这些风险管理政策对特定风险进行了明确规定，涵盖了市场风险、信用风险和流动性风险管理等诸多方面。本公司定期评估市场环境及本公司经营活动的变化以决定是否对风险管理政策及系统进行更新。本公司的风险管理由风险管理委员会按照董事会批准的政策开展。风险管理委员会通过与本公司其他业务部门的紧密合作来识别、评价和规避相关风险。本公司内部审计部门就风险管理控制及程序进行定期的审核，并将审核结果上报本公司的审计委员会。

本公司通过适当的多样化投资及业务组合来分散金融工具风险，并通过制定相应的风险管理政策减少集中于单一行业、特定地区或特定交易对手的风险。

（一）市场风险

金融工具的市场风险，是指金融工具的公允价值或未来现金流量因市场价格变动而发生波动的风险，包括外汇风险、利率风险和其他价格风险。

1. 汇率风险

汇率风险是指金融工具的公允价值或未来现金流量因外汇汇率变动而发生波动的风险。本公司的主要经营位于中国境内，出口业务主要以美元结算，其他业务以人民币结算。故本公司已确认的外币资产和负债及未来的外币交易(外币资产和负债及外币交易的计价货币主要为美元)存在外汇风险。相关外币资产及外币负债包括：以外币计价的货币资金、应收账款、短期借款等。外币金融资产和外币金融负债折算成人民币的金额“第十节 财务报告 七、合并财务报表项目注释 82.外币货币性项目”。

本公司密切关注汇率变动对本公司汇率风险的影响。本公司目前并未采取任何措施规避汇率风险。但管理层负责监控汇率风险，并将于需要时考虑对冲重大汇率风险。本期末，本公司面临的外汇风险主要来源于以美元(外币)计价的金融资产和金融负债，外币金融资产和外币金融负债折算成人民币的金额见“第十节 财务报告 七、合并财务报表项目注释 82.外币货币性项目”。

在所有其他变量保持不变的情况下，如果人民币对美元(外币)升值或者贬值 5%，对本公司净利润的影响如下：

汇率变化	对净利润的影响(万元)	
	本期数	上年数
上升 5%	1474.32	1,113.70
下降 5%	-1474.32	-1,113.70

管理层认为 5% 合理反映了人民币对美元可能发生变动的合理范围。

2. 利率风险

利率风险，是指金融工具的公允价值或未来现金流量因市场利率变动而发生波动的风险。本公司面临的市场利率变动的风险主要与本公司以浮动利率计息的借款有关。本公司的利率风险主

要产生于长期银行借款及应付债券等长期带息债务。浮动利率的金融负债使本公司面临现金流量利率风险，固定利率的金融负债使本公司面临公允价值利率风险。本公司根据当时的市场环境来决定固定利率及浮动利率合同的相对比例，并通过定期审阅与监察维持适当的固定和浮动利率工具组合。

截至 2022 年 6 月 30 日，本公司向银行借款均系固定利率借款。因此，本公司不会受到利率变动所导致的现金流量变动风险的影响。

3. 其他价格风险

本公司未持有其他上市公司的权益投资，不存在其他价格风险。

(二) 信用风险

信用风险，是指交易对手方未能履行合同义务而导致本公司产生财务损失的风险。本公司信用风险主要产生于银行存款和应收款项等。

本公司银行存款主要存放于国有银行和其它大中型上市银行，本公司预期银行存款不存在重大的信用风险。

对于应收款项，本公司按照客户管理信用风险集中度，设定相关政策以控制信用风险敞口。本公司基于对债务人的财务状况、外部评级、从第三方获取担保的可能性、信用记录及其它因素诸如目前市场状况等评估债务人的信用资质并设置相应欠款额度与信用期限。本公司会定期对债务人信用记录进行监控，对于信用记录不良的债务人，本公司会采用书面催款、缩短信用期或取消信用期等方式，以确保本公司的整体信用风险在可控的范围内。由于本公司的应收款项客户广泛分散于不同的地区和行业中，因此在本公司不存在重大信用风险集中。

本公司没有提供任何其他可能令本公司承受信用风险的担保。本公司所承担的最大信用风险敞口为资产负债表中各项金融资产的账面价值。

1. 信用风险显著增加的判断依据

本公司在每个资产负债表日评估相关金融工具的信用风险自初始确认后是否已显著增加。在确定信用风险自初始确认后是否显著增加时，本公司考虑在无须付出不必要的额外成本或努力即可获得合理且有依据的信息，包括基于本公司历史数据的定性和定量分析、外部信用风险评级以及前瞻性信息。当满足以下一个或多个定量、定性标准时，本公司认为信用风险已显著增加：

- (1) 合同付款已逾期超过 30 天。
- (2) 根据外部公开信用评级结果，债务人信用评级等级大幅下降。
- (3) 债务人生产或经营环节出现严重问题，经营成果实际或预期发生显著下降。
- (4) 债务人所处的监管、经济或技术环境发生显著不利变化。
- (5) 预期将导致债务人履行其偿债义务能力的业务、财务或经济状况发生显著不利变化。
- (6) 其他表明金融资产发生信用风险显著增加的客观证据。

2. 已发生信用减值的依据

本公司评估债务人是否发生信用减值时，主要考虑以下因素：

- (1) 发行方或债务人发生重大财务困难。
- (2) 债务人违反合同，如偿付利息或本金违约或逾期等。
- (3) 债权人出于与债务人财务困难有关的经济或合同考虑，给予债务人在任何其他情况下都不会做出的让步。
- (4) 债务人很可能破产或进行其他财务重组。
- (5) 发行方或债务人财务困难导致该金融资产的活跃市场消失。
- (6) 以大幅折扣购买或源生一项金融资产，该折扣反映了发生信用损失的事实。

3. 预期信用损失计量的参数

根据信用风险是否发生显著增加以及是否已发生信用减值，本公司对不同的资产分别以 12 个月或整个存续期的预期信用损失计量损失准备。预期信用损失计量的关键参数包括违约概率、违约损失率和违约风险敞口。本公司考虑历史统计数据的定量分析及前瞻性信息，建立违约概率、违约损失率及违约风险敞口模型。相关定义如下：

(1) 违约概率是指债务人在未来 12 个月或在整个剩余存续期，无法履行其偿付义务的可能性。

(2) 违约风险敞口是指，在未来 12 个月或在整个剩余存续期中，在违约发生时，本公司应被偿付的金额。

(3) 违约损失率是指本公司对违约敞口发生损失程度作出的预期。根据交易对手的类型、追索的方式和优先级，以及担保物或其他信用支持的可获得性不同，违约损失率也有所不同。

本公司通过预计未来各月份中单个敞口或资产组合的违约概率、违约损失率和违约风险敞口，来确定预期信用损失。本报告期内，预期信用损失估计技术或关键假设未发生重大变化。

4. 预期信用损失模型中包括的前瞻性信息

信用风险显著增加的评估及预期信用损失的计算均涉及前瞻性信息。本公司通过历史数据分析，识别出影响各资产组合的信用风险及预期信用损失的相关信息，如 GDP 增速等宏观经济状况，所处行业周期阶段等行业发展状况等。本公司在考虑公司未来销售策略或信用政策的变化的基础上来预测这些信息对违约概率和违约损失率的影响。

(三) 流动风险

流动风险，是指企业在履行以交付现金或其他金融资产的方式结算的义务时发生资金短缺的风险。流动性风险由本公司的财务部门集中控制。财务部门通过监控现金余额、可随时变现的有价证券以及对未来 12 个月现金流量的滚动预测，确保公司在所有合理预测的情况下拥有充足的资金偿还债务，满足本公司经营需要，并降低现金流量波动的影响。

本公司持有的金融负债和表外担保项目按未折现剩余合同现金流量的到期期限分析如下(单位：人民币万元)：

项目	期末数				
	一年以内	一至两年	两至三年	三年以上	合计

短期借款					
应付票据	12,933.50				12,933.50
应付账款	26,106.50				26,106.50
其他应付款	283.15				283.15
一年内到期的非流动负债	770.12				770.12
其他流动负债	5,534.87				5,534.87
租赁负债		193.36	170.10	170.10	533.56
金融负债和或有负债合计	45,628.14	193.36	170.10	170.10	46,161.70

续上表：

项目	期初数				合计
	一年以内	一至两年	两至三年	三年以上	
短期借款	19,408.67				19,408.67
应付票据	16,506.00				16,506.00
应付账款	39,611.21				39,611.21
其他应付款	123.29				123.29
一年内到期的非流动负债	411.05				411.05
其他流动负债	624.37				624.37
租赁负债		298.14	193.36	170.10	661.60
金融负债和或有负债合计	76,684.59	193.36	170.10		77,346.19

上表中披露的金融负债金额为未经折现的合同现金流量，因而可能与资产负债表中的账面金额有所不同。

（四）资本管理

本公司资本管理政策的目的是为了保障本公司能够持续经营，从而为股东提供回报，并使其他利益相关者获益，同时维持最佳的资本结构以降低资本成本。为了维持或调整资本结构，本公司可能会调整支付给股东的股利金额、向股东返还资本、发行新股或出售资产以减低债务。本公司以资产负债率(即总负债除以总资产)为基础对资本结构进行监控。于 2022 年 6 月 30 日，本公司的资产负债率为 35.56% (2021 年 6 月 30 日：70.15%)。

十一、公允价值的披露

1、以公允价值计量的资产和负债的期末公允价值

√适用 □不适用

单位：元 币种：人民币

项目	期末公允价值			合计
	第一层次公允价值计量	第二层次公允价值计量	第三层次公允价值计量	
一、持续的公允价值计量				
（一）交易性金融资产		308,330,350.93		308,330,350.93
1.以公允价值计量且变动计入当期损益的金融资产		308,330,350.93		308,330,350.93
（1）债务工具投资				

(2) 权益工具投资				
(3) 衍生金融资产				
2. 指定以公允价值计量且其变动计入当期损益的金融资产				
(1) 债务工具投资				
(2) 权益工具投资				
(二) 其他债权投资				
(三) 其他权益工具投资				
(四) 投资性房地产				
1.出租用的土地使用权				
2.出租的建筑物				
3.持有并准备增值后转让的土地使用权				
(五) 生物资产				
1.消耗性生物资产				
2.生产性生物资产				
持续以公允价值计量的资产总额		308,330,350.93		308,330,350.93
(六) 交易性金融负债				
1.以公允价值计量且变动计入当期损益的金融负债				
其中：发行的交易性债券				
衍生金融负债				
其他				
2.指定为以公允价值计量且变动计入当期损益的金融负债				
持续以公允价值计量的负债总额				
二、非持续的公允价值计量				
(一) 持有待售资产				
非持续以公允价值计量的资产总额				
非持续以公允价值计量的负债总额				

2、持续和非持续第一层次公允价值计量项目市价的确定依据

适用 不适用

3、持续和非持续第二层次公允价值计量项目，采用的估值技术和重要参数的定性及定量信息

适用 不适用

截止 2022 年 6 月 30 日，公司持有交易性金融资产 308,330,350.93 元为银行理财产品，期末理财产品按照理财产品类型及收益率预测未来现金流量作为公允价值。

4、持续和非持续第三层次公允价值计量项目，采用的估值技术和重要参数的定性及定量信息

适用 不适用

5、持续的第三层次公允价值计量项目，期初与期末账面价值间的调节信息及不可观察参数敏感性分析

适用 不适用

6、持续的公允价值计量项目，本期内发生各层级之间转换的，转换的原因及确定转换时点的政策

适用 不适用

7、本期内发生的估值技术变更及变更原因

适用 不适用

8、不以公允价值计量的金融资产和金融负债的公允价值情况

适用 不适用

本公司以摊余成本计量的金融资产和金融负债主要包括：货币资金、应收票据、应收账款、其他应收款、短期借款、应付票据、应付账款、其他应付款、长期应付款等。本公司不以公允价值计量的金融资产和金融负债的账面价值与公允价值相差很小。

9、其他

适用 不适用

十二、关联方及关联交易

1、本企业的母公司情况

适用 不适用

单位：万元 币种：美元

母公司名称	注册地	业务性质	注册资本	母公司对本企业的持股比例(%)	母公司对本企业的表决权比例(%)
比依集团有限公司	浙江省余姚市	投资	2,758.00	56.25%	56.25%

本企业的母公司情况的说明

本公司的最终控制方为闻继望，通过比依集团有限公司和比依集团(香港)有限公司持有本公司 62.25% 股份。

本企业最终控制方是闻继望。

其他说明：

无

2、本企业的子公司情况

本企业子公司的情况详见附注

适用 不适用

3、本企业合营和联营企业情况

本企业重要的合营或联营企业详见附注

适用 不适用

本期与本公司发生关联方交易，或前期与本公司发生关联方交易形成余额的其他合营或联营企业情况如下

适用 不适用

4、其他关联方情况

适用 不适用

其他关联方名称	其他关联方与本企业关系
宁波利顺达电源科技股份有限公司	张淼君子之妹担任董事长的公司
宁波利顺达电子有限公司	其他
比依集团（香港）有限公司	参股股东
大浩集团有限公司	其他
富多集团有限公司	其他
宁波比依企业管理合伙企业（有限合伙）	参股股东
宁波金得基发展有限公司	关联人（与公司同一董事长）
余姚老凤祥银楼有限公司	其他
余姚市凤凰金银饰品有限公司	其他
舟山信亿投资管理有限公司	其他
浙江天平会计师事务所（特殊普通合伙）宁波分所	其他
鑫高益医疗设备股份有限公司	其他
浙江鑫高益投资管理有限公司	其他
瑞谷机器人（宁波）有限公司	其他
广东普济医疗投资有限公司	其他
浙江省围海建设集团股份有限公司	其他
上海众拾金融信息服务有限公司	其他
上海盈衡资产管理有限公司	其他
埃克斯工业（广东）有限公司	其他
绍兴兴欣新材料股份有限公司	其他
上海昕璐投资中心（有限合伙）	其他
上海昕巍投资中心（有限合伙）	其他
宁波群燕投资管理合伙企业（有限合伙）	其他

其他说明

无

5、关联交易情况

(1). 购销商品、提供和接受劳务的关联交易

采购商品/接受劳务情况表

适用 不适用

出售商品/提供劳务情况表

适用 不适用

购销商品、提供和接受劳务的关联交易说明

适用 不适用

(2). 关联受托管理/承包及委托管理/出包情况

本公司受托管理/承包情况表:

适用 不适用

关联托管/承包情况说明

适用 不适用

本公司委托管理/出包情况表:

适用 不适用

关联管理/出包情况说明

适用 不适用

(3). 关联租赁情况

本公司作为出租方:

适用 不适用

单位: 元 币种: 人民币

承租方名称	租赁资产种类	本期确认的租赁收入	上期确认的租赁收入
比依集团有限公司	不动产	4,761.91	4,761.91

本公司作为承租方：

适用 不适用

关联租赁情况说明

适用 不适用

报告期内，比依集团有限公司向本公司租赁办公用房，2018-2021 年度，每年向本公司支付租赁费 9523.81 元。2022 年 1-6 月，比依集团有限公司支付本公司租赁费 4761.91 元。

(4). 关联担保情况

本公司作为担保方

适用 不适用

本公司作为被担保方

适用 不适用

关联担保情况说明

适用 不适用

(5). 关联方资金拆借

适用 不适用

(6). 关联方资产转让、债务重组情况

适用 不适用

(7). 关键管理人员报酬

适用 不适用

单位：万元 币种：人民币

项目	本期发生额	上期发生额
关键管理人员报酬	366.72	321.44

(8). 其他关联交易

适用 不适用

6、 关联方应收应付款项**(1). 应收项目**

适用 不适用

(2). 应付项目

适用 不适用

7、 关联方承诺

适用 不适用

8、 其他

适用 不适用

十三、 股份支付**1、 股份支付总体情况**

适用 不适用

2、 以权益结算的股份支付情况

适用 不适用

3、 以现金结算的股份支付情况

适用 不适用

4、 股份支付的修改、终止情况

□适用 √不适用

5、 其他

□适用 √不适用

十四、 承诺及或有事项**1、 重要承诺事项**

√适用 □不适用

资产负债表日存在的对外重要承诺、性质、金额

承租人已承诺但尚未开始的租赁及财务影响

截至本期末，本公司作为承租人已承诺但尚未开始的租赁的未来潜在现金流出情况如下：

项目	期末数
未折现租赁付款额：	
资产负债表日后第 1 年	1,933,551.00
资产负债表日后第 2 年	1,701,000.00
资产负债表日后第 3 年	1,701,000.00
以后年度	
合计：	5,335,551.00

2、 或有事项**(1). 资产负债表日存在的重要或有事项**

□适用 √不适用

(2). 公司没有需要披露的重要或有事项，也应予以说明：

□适用 √不适用

3、 其他

□适用 √不适用

十五、 资产负债表日后事项**1、 重要的非调整事项**

□适用 √不适用

2、 利润分配情况

□适用 √不适用

3、 销售退回

□适用 √不适用

4、 其他资产负债表日后事项说明

□适用 √不适用

十六、 其他重要事项

1、 前期会计差错更正

(1). 追溯重述法

适用 不适用

(2). 未来适用法

适用 不适用

2、 债务重组

适用 不适用

3、 资产置换

(1). 非货币性资产交换

适用 不适用

(2). 其他资产置换

适用 不适用

4、 年金计划

适用 不适用

5、 终止经营

适用 不适用

6、 分部信息

(1). 报告分部的确定依据与会计政策

适用 不适用

(2). 报告分部的财务信息

适用 不适用

(3). 公司无报告分部的，或者不能披露各报告分部的资产总额和负债总额的，应说明原因

适用 不适用

(4). 其他说明

适用 不适用

7、 其他对投资者决策有影响的重要交易和事项

适用 不适用

8、 其他

适用 不适用

租赁

作为承租人

(1) 各类使用权资产的账面原值、累计折旧以及减值准备等详见“第十节 财务报告 七、合

并财务报表项目注释 25.使用权资产”之说明。

(2) 租赁负债的利息费用

项目	本期数
计入财务费用的租赁负债利息	217,417.93

(3) 租赁的简化处理

公司对短期租赁和低价值资产租赁采用简化方法进行会计处理，报告期各期计入当期损益的租赁费用情况如下：

项目	本期数
短期租赁费用	601,499.24

(4) 与租赁相关的总现金流出

项目	本期数
偿还租赁负债本金和利息所支付的现金	3,049,485.72
支付的按简化处理的短期租赁付款额和低价值资产租赁付款额	956,664.43
合计	4,006,150.15

十七、 母公司财务报表主要项目注释

1、 应收账款

(1). 按账龄披露

√适用 □不适用

单位：元 币种：人民币

账龄	期末账面余额
1 年以内	
其中：1 年以内分项	
1 年以内小计	337,751,964.39
1 至 2 年	1,488,095.45
2 至 3 年	609,815.90
3 至 4 年	1,993,025.10
4 至 5 年	0.00
5 年以上	0.00
合计	341,842,900.84

(2). 按坏账计提方法分类披露

√适用 □不适用

单位：元 币种：人民币

类别	期末余额					期初余额					
	账面余额		坏账准备		账面价值	账面余额		坏账准备		账面价值	
	金额	比例 (%)	金额	计提比例 (%)		金额	比例 (%)	金额	计提比例 (%)		
按单项计提坏账准备	609,288.51	0.18	609,288.51	100.00	-		545,595.51	0.14	545,595.51	100.00	-

按组合计提坏账准备	341,233,612.33	99.82	18,070,653.70	5.30	323,162,958.63	385,684,088.72	99.86	20,123,025.25	5.22	365,561,063.47
合计	341,842,900.84	100.00	18,679,942.21	5.46	323,162,958.63	386,229,684.23	100.00	20,668,620.76	5.35	365,561,063.47

按单项计提坏账准备:

√适用 □不适用

单位:元 币种:人民币

名称	期末余额			
	账面余额	坏账准备	计提比例 (%)	计提理由
Albert Ceska republika Spolecnost s rucenim omezenym	545,595.51	545,595.51	100.00	预计无法收回
Ming's Mark Inc	63,693.00	63,693.00	100.00	预计无法收回
合计	609,288.51	609,288.51	100.00	/

按单项计提坏账准备的说明:

□适用 √不适用

按组合计提坏账准备:

√适用 □不适用

组合计提项目: 账龄组合

单位:元 币种:人民币

名称	期末余额		
	应收账款	坏账准备	计提比例 (%)
1 年以内	337,747,917.68	16,887,395.88	5
1 至 2 年	1,117,886.47	111,788.65	10
2 至 3 年	374,783.08	74,956.62	20
3 至 4 年	1,993,025.10	996,512.55	50
合计	341,233,612.33	18,070,653.70	5.30

按组合计提坏账的确认标准及说明:

□适用 √不适用

如按预期信用损失一般模型计提坏账准备, 请参照其他应收款披露:

□适用 √不适用

(3). 坏账准备的情况

√适用 □不适用

单位:元 币种:人民币

类别	期初余额	本期变动金额				期末余额
		计提	收回或转回	转销或核销	其他变动	
按单项计提坏账准备	545,595.51	63,693.00				609,288.51
按组合计提坏账准备	20,123,025.25	-2,052,371.55				18,070,653.70

合计	20,668,620.76	-1,988,678.55				18,679,942.21
----	---------------	---------------	--	--	--	---------------

其中本期坏账准备收回或转回金额重要的：

适用 不适用

(4). 本期实际核销的应收账款情况

适用 不适用

(5). 按欠款方归集的期末余额前五名的应收账款情况

适用 不适用

单位名称	期末余额	占应收账款期末余额合计数的比例(%)	坏账准备期末余额
飞利浦集团	158,683,074.70	46.42	7,934,153.74
Newell 集团	27,093,774.15	7.93	1,354,688.71
RKW CHINA LTD	24,299,943.16	7.11	1,214,997.16
浙江绍兴苏泊尔家居用品有限公司	22,217,739.88	6.50	1,110,886.99
The Pampered Chef Ltd	20,988,254.91	6.14	1,049,412.75
合计	253,282,786.80	74.10	12,664,139.34

各客户系明细如下

项目	客户名称
飞利浦集团	Philips consumer lifestyle bv
	Philips Domestic Appliances Nederland B.V.
	飞利浦(中国)投资有限公司
	飞利浦家电(中国)投资有限公司
Newell 集团	Newell Brands Inc
	Newell Brands – Appliances & Cookware

(6). 因金融资产转移而终止确认的应收账款

适用 不适用

(7). 转移应收账款且继续涉入形成的资产、负债金额

适用 不适用

其他说明：

适用 不适用

2、其他应收款

项目列示

适用 不适用

单位：元 币种：人民币

项目	期末余额	期初余额
应收利息		
应收股利		

其他应收款	7,539,542.26	13,595,183.35
合计	7,539,542.26	13,595,183.35

其他说明：

适用 不适用

应收利息

(1). 应收利息分类

适用 不适用

(2). 重要逾期利息

适用 不适用

(3). 坏账准备计提情况

适用 不适用

其他说明：

适用 不适用

(4). 应收股利

适用 不适用

(5). 重要的账龄超过 1 年的应收股利

适用 不适用

(6). 坏账准备计提情况

适用 不适用

其他说明：

适用 不适用

其他应收款

(7). 按账龄披露

适用 不适用

单位：元 币种：人民币

账龄	期末账面余额
1 年以内	
其中：1 年以内分项	
1 年以内	7,306,423.37
1 年以内小计	7,306,423.37
1 至 2 年	262,345.00
2 至 3 年	55,630.00
3 至 4 年	45,000.00
4 至 5 年	121,001.00
5 年以上	-
合计	7,790,399.37

(8). 按款项性质分类

适用 不适用

单位：元 币种：人民币

款项性质	期末账面余额	期初账面余额
非关联方往来款	-	-
出口退税	5,422,507.08	12,451,868.90
押金保证金	589,176.00	573,676.00
暂付鉴定款	727,899.35	201,523.51
其他	1,050,816.94	550,729.96
合计	7,790,399.37	13,777,798.37

(9). 坏账准备计提情况

√适用 □不适用

单位：元 币种：人民币

坏账准备	第一阶段	第二阶段	第三阶段	合计
	未来12个月预期信用损失	整个存续期预期信用损失(未发生信用减值)	整个存续期预期信用损失(已发生信用减值)	
2022年1月1日余额	73,115.02	2,000.00	107,500.00	182,615.02
2022年1月1日余额在本期				
--转入第二阶段	-5,563.00	5,563.00		-
--转入第三阶段		-9,000.00	9,000.00	-
--转回第二阶段				
--转回第一阶段				
本期计提	52,878.29	12,563.00	2,800.08	68,242.09
本期转回				
本期转销				
本期核销				
其他变动				
2022年6月30日余额	120,430.31	11,126.00	119,300.80	250,857.11

对本期发生损失准备变动的其他应收款账面余额显著变动的情况说明：

□适用 √不适用

本期坏账准备计提金额以及评估金融工具的信用风险是否显著增加的采用依据：

□适用 √不适用

(10). 坏账准备的情况

√适用 □不适用

单位：元 币种：人民币

类别	期初余额	本期变动金额				期末余额
		计提	收回或转回	转销或核销	其他变动	
按单项计提坏账准备						
按组合计提坏账准备	182,615.02	68,242.09				250,857.11
合计	182,615.02	68,242.09				250,857.11

其中本期坏账准备转回或收回金额重要的：

适用 不适用

(11). 本期实际核销的其他应收款情况

适用 不适用

其他应收款核销说明：

适用 不适用

(12). 按欠款方归集的期末余额前五名的其他应收款情况

适用 不适用

单位：元 币种：人民币

单位名称	款项的性质	期末余额	账龄	占其他应收款期末余额合计数的比例(%)	坏账准备期末余额
中华人民共和国国家金库余姚市支库	出口退税	5,422,507.08	1 年以内	69.60	
舒顺	暂付鉴定款	550,000.00	1 年以内	7.06	27,500.00
代扣住房公积金	其他	287,055.00	1 年以内	3.68	14,352.75
中国石化销售股份有限公司浙江宁波石油分公司	其他	175,749.79	1 年以内	2.26	8,787.49
王小玉	押金保证金	150,000.00	1-2 年	1.93	15,000.00
合计	/	6,585,311.87	/	84.53	65,640.24

(13). 涉及政府补助的应收款项

适用 不适用

(14). 因金融资产转移而终止确认的其他应收款

适用 不适用

(15). 转移其他应收款且继续涉入形成的资产、负债金额

适用 不适用

其他说明：

适用 不适用

3、长期股权投资

适用 不适用

4、营业收入和营业成本

(1). 营业收入和营业成本情况

适用 不适用

单位：元 币种：人民币

项目	本期发生额		上期发生额	
	收入	成本	收入	成本
主营业务	716,925,218.64	608,071,307.33	758,315,823.88	645,674,744.77
其他业务	3,170,089.81	131,695.57	1,628,448.23	131,826.46
合计	720,095,308.45	608,203,002.90	759,944,272.11	645,806,571.23

(2). 合同产生的收入情况

□适用 √不适用

(3). 履约义务的说明

□适用 √不适用

(4). 分摊至剩余履约义务的说明

□适用 √不适用

其他说明：

主营业务收入/主营业务成本情况：

(1) 按产品/业务类别分类

产品名称	2022年1-6月		2021年1-6月	
	收入	成本	收入	成本
空气炸锅	513,113,264.55	442,739,182.85	462,305,487.22	393,210,521.20
空气烤箱	100,552,598.65	75,801,606.63	117,205,496.80	92,850,688.28
油炸锅	70,654,845.27	62,259,340.50	116,880,381.00	104,522,421.70
其他	32,604,510.17	27,271,177.35	61,924,458.86	55,091,113.59
小计	716,925,218.64	608,071,307.33	758,315,823.88	645,674,744.77

(2) 按地区分类

地区名称	2022年1-6月		2021年1-6月	
	收入	成本	收入	成本
内销	146,232,636.56	117,710,894.48	33,830,537.28	27,804,476.54
外销	570,692,582.08	490,360,412.85	724,485,286.60	617,870,268.23
小计	716,925,218.64	608,071,307.33	758,315,823.88	645,674,744.77

5、投资收益

√适用 □不适用

单位：元 币种：人民币

项目	本期发生额	上期发生额
成本法核算的长期股权投资收益		
权益法核算的长期股权投资收益		
处置长期股权投资产生的投资收益		
交易性金融资产在持有期间的投资收益		
其他权益工具投资在持有期间取得的股利收入		
债权投资在持有期间取得的利息收入		
其他债权投资在持有期间取得的利息		

收入		
处置交易性金融资产取得的投资收益		
处置其他权益工具投资取得的投资收益		
处置债权投资取得的投资收益		
处置其他债权投资取得的投资收益		
债务重组收益		
衍生金融工具持有期间取得的投资收益	20,125.00	375,500.00
合计	20,125.00	375,500.00

其他说明：

无

6、其他

适用 不适用

十八、补充资料

1、当期非经常性损益明细表

适用 不适用

单位：元 币种：人民币

项目	金额	说明
非流动资产处置损益	-73,504.27	
越权审批或无正式批准文件的税收返还、减免		
计入当期损益的政府补助（与企业业务密切相关，按照国家统一标准定额或定量享受的政府补助除外）	9,651,342.18	
计入当期损益的对非金融企业收取的资金占用费		
企业取得子公司、联营企业及合营企业的投资成本小于取得投资时应享有被投资单位可辨认净资产公允价值产生的收益		
非货币性资产交换损益		
委托他人投资或管理资产的损益		
因不可抗力因素，如遭受自然灾害而计提的各项资产减值准备		
债务重组损益		
企业重组费用，如安置职工的支出、整合费用等		
交易价格显失公允的交易产生的超过公允价值部分的损益		
同一控制下企业合并产生的子公司期初至合并日的当期净损益		
与公司正常经营业务无关的或有事项产生的损益		
除同公司正常经营业务相关的有效套期保值业务外，持有交易性金融资产、衍生金融资产、交易性金融负债、衍生金融负债	490,975.93	

产生的公允价值变动损益，以及处置交易性金融资产、衍生金融资产、交易性金融负债、衍生金融负债和其他债权投资取得的投资收益		
单独进行减值测试的应收款项、合同资产减值准备转回		
对外委托贷款取得的损益		
采用公允价值模式进行后续计量的投资性房地产公允价值变动产生的损益		
根据税收、会计等法律、法规的要求对当期损益进行一次性调整对当期损益的影响		
受托经营取得的托管费收入		
除上述各项之外的其他营业外收入和支出	-124.50	
其他符合非经常性损益定义的损益项目	70,451.36	
减：所得税影响额	1,520,889.78	
少数股东权益影响额（税后）		
合计	8,618,250.92	

对公司根据《公开发行证券的公司信息披露解释性公告第 1 号——非经常性损益》定义界定的非经常性损益项目，以及把《公开发行证券的公司信息披露解释性公告第 1 号——非经常性损益》中列举的非经常性损益项目界定为经常性损益的项目，应说明原因。

适用 不适用

2、净资产收益率及每股收益

适用 不适用

报告期利润	加权平均净资产收益率（%）	每股收益	
		基本每股收益	稀释每股收益
归属于公司普通股股东的净利润	10.46	0.44	0.44
扣除非经常性损益后归属于公司普通股股东的净利润	9.27	0.39	0.39

3、境内外会计准则下会计数据差异

适用 不适用

4、其他

适用 不适用

董事长：闻继望

董事会批准报送日期：2022 年 8 月 9 日

修订信息

适用 不适用