

公司代码：603843

公司简称：正平股份

正平路桥建设股份有限公司
2021 年年度报告
(修订版)

重要提示

- 一、本公司董事会、监事会及董事、监事、高级管理人员保证年度报告内容的真实性、准确性、完整性，不存在虚假记载、误导性陈述或重大遗漏，并承担个别和连带的法律责任。
- 二、公司全体董事出席董事会会议。
- 三、希格玛会计师事务所（特殊普通合伙）为本公司出具了标准无保留意见的审计报告。
- 四、公司负责人金生光、主管会计工作负责人王黎莹及会计机构负责人（会计主管人员）刘丽声明：保证年度报告中财务报告的真实、准确、完整。

五、 董事会决议通过的本报告期利润分配预案或公积金转增股本预案

经希格玛会计师事务所（特殊普通合伙）审计，公司2021年度归属上市公司股东的净利润为93,389,041.03元，提取法定盈余公积14,620,095.17元后，可供分配利润为577,160,844.28元。经公司第四届董事会2022年第一次定期会议审议通过，公司2021年年度利润分配方案如下：公司拟以实施权益分派股权登记日登记的总股本为基数，每10股派送现金红利0.24元（含税）。

六、 前瞻性陈述的风险声明

适用 不适用

本报告中所涉及的发展战略、经营计划等前瞻性陈述不构成公司对投资者的实际承诺，敬请投资者注意投资风险。

七、 是否存在被控股股东及其关联方非经营性占用资金情况

否

八、 是否存在违反规定决策程序对外提供担保的情况

否

九、 是否存在半数以上董事无法保证公司所披露年度报告的真实性、准确性和完整性

否

十、 重大风险提示

公司已在本报告中详细描述了存在的风险事项，敬请查阅“第三节管理层讨论与分析”中“可能面对的风险”相关内容。

十一、 其他

适用 不适用

目录

第一节	释义	3
第二节	公司简介和主要财务指标.....	6
第三节	管理层讨论与分析.....	11
第四节	公司治理.....	31
第五节	环境与社会责任.....	51
第六节	重要事项.....	54
第七节	股份变动及股东情况.....	68
第八节	优先股相关情况.....	76
第九节	债券相关情况.....	76
第十节	财务报告.....	77

备查文件目录	载有公司负责人、主管会计工作负责人、会计机构负责人（会计主管人员）签名并盖章的财务报表。
	载有会计师事务所盖章、注册会计师签名并盖章的审计报告原件。
	报告期内公开披露过的所有公司文件的正本及公告的原稿。

第一节 释义

一、 释义

在本报告书中，除非文义另有所指，下列词语具有如下含义：

常用词语释义		
正平股份、公司	指	正平路桥建设股份有限公司
正平投资集团	指	正平（深圳）投资发展集团有限公司，正平股份全资子公司
正平科技、正平文旅集团	指	正平科技产业发展有限公司，现更名为“正平文旅科技集团有限公司”，正平股份全资子公司
正平建设集团	指	正平建设集团有限公司，正平股份全资子公司
正和交通集团	指	青海正和交通建设集团有限公司，现更名为“青海正和交通科技集团有限公司”，正平股份全资子公司
路拓制造集团	指	青海路拓工程设施制造集团有限公司，正平股份全资子公司
生光矿业	指	格尔木生光矿业开发有限公司，正平股份全资子公司
海东平安驿	指	海东市平安驿文化旅游有限公司，正平文旅集团全资子公司
海东文旅	指	海东正平文化旅游发展有限公司，正平文旅集团全资子公司
龙南文旅	指	龙南正平文化旅游发展有限公司，正平投资集团控股子公司
贵州文旅	指	贵州正平文化旅游发展有限公司，正平投资集团控股子公司
金沙项目公司	指	金沙项目公司发展有限公司，正平股份控股子公司
陶家河项目公司	指	商城县陶家河文旅产业发展有限责任公司，正平股份控股子公司
加西项目公司	指	青海正平加西公路建设有限公司，正平股份参股公司
蓝图设计	指	青海蓝图公路勘测设计有限责任公司，正平股份全资子公司
正通检测	指	青海正通土木工程试验检测有限公司，正平股份全资子公司
正平管廊	指	海东正平管廊设施制造有限公司，正平股份全资子公司
正平西藏	指	正平路桥（西藏）工程有限公司，正平建设集团全资子公司
正平养护	指	青海正平公路养护工程有限公司，正平建设集团全资子公司
金丰建设	指	青海金丰交通建设工程有限责任公司，正和交通集团全资子公司
金阳光构件	指	青海金阳光高强度构件制造有限公司，路拓制造集团全资子公司
西藏天辰	指	西藏天辰工程设施制造有限公司，路拓制造集团全资子公司
成都卡拉赞	指	成都卡拉赞信息技术有限公司，正平文旅集团全资子公司
颍上正平	指	颍上正平金辉建设工程有限公司，正平股份控股，正平建设集团参股
贵州水利实业	指	贵州水利实业有限公司，正平股份控股子公司
陕西隆地电力	指	陕西隆地电力自动化有限公司，正平股份控股子公司
联赢环保	指	青海联赢环保再生科技有限公司，正平股份控股子公司
正宁兴环保	指	青海正宁兴环保再生科技有限公司，正平养护控股子公司
湖南金迪	指	湖南金迪波纹管业有限公司，路拓制造集团控股子公司
北京正源之品	指	北京正源之品科技有限公司，正平投资集团控股子公司
贵州思源供水	指	贵州思源供水有限公司，贵州水利实业全资子公司
贵州桃源农业	指	贵州桃源农业生态发展有限公司，贵州水利实业全资子公司
册亨华水水电	指	册亨县华水水电投资开发有限公司，贵州水利实业控股子公司

正平隆地电力运维	指	正平隆地（陕西）电力运维互联网技术有限公司，陕西隆地电力全资子公司
正平隆地智能电气	指	正平隆地（陕西）智能电气有限公司，陕西隆地电力全资子公司
正平隆地充电运营	指	正平隆地（陕西）电动汽车充电运营服务有限公司，陕西隆地电力控股子公司
新疆金阳光铁路	指	新疆金阳光铁路建设管理有限公司，正平股份参股公司
青海交建小贷	指	青海交建小额贷款有限公司，正平股份参股公司
福建正投建设	指	福建省正投建设发展有限公司，正平股份参股公司
正平袁家村	指	正平袁家村文化旅游开发管理有限公司，正平股份参股公司
新疆赛马会	指	新疆国际赛马会有限公司，正平投资集团参股公司
贵州正安正源水电	指	贵州正安正源水电开发有限公司，贵州水利参股公司
嘉兴实冠	指	嘉兴实冠投资合伙企业（有限合伙），正平投资集团控股子公司
长沙诚富加银	指	长沙诚富加银基础设施产业股权投资基金合伙企业，正平股份参股公司
湖南诚富嘉实	指	湖南诚富嘉实基金管理有限公司，正平投资集团参股公司
金阳光投资	指	青海金阳光投资集团有限公司，正平股份股东
金阳光电子	指	青海金阳光电子材料有限公司，金阳光投资全资子公司
金阳光房地产	指	青海金阳光房地产开发有限公司，金阳光投资全资子公司
金阳光物业	指	青海金阳光物业管理有限公司，金阳光房地产控股子公司
陆港物流	指	青海陆港物流有限公司，金阳光电子全资子公司
贵州欣汇盛源	指	贵州欣汇盛源房地产开发有限公司，贵州水利实业股东
实际控制人	指	公司股东金生光、金生辉、李建莉
中国证监会	指	中国证券监督管理委员会
元、万元	指	人民币元、人民币万元
希格玛会计师、年审会计师、会计师	指	希格玛会计师事务所（特殊普通合伙）
国元证券、券商、持续督导机构、保荐机构	指	国元证券股份有限公司
《公司法》	指	《中华人民共和国公司法》
《证券法》	指	《中华人民共和国证券法》
《公司章程》	指	经公司股东大会审议通过的、按照《公司法》和《上市公司章程指引》等中国相关法律法规修改的《正平路桥建设股份有限公司章程》
本次发行、本次非公开发行	指	正平路桥建设股份有限公司非公开发行股票
报告期	指	2021年1月1日至2021年12月31日

第二节 公司简介和主要财务指标

一、 公司信息

公司的中文名称	正平路桥建设股份有限公司
公司的中文简称	正平股份
公司的外文名称	Zhengping Road & Bridge Construction Co.,Ltd.
公司的法定代表人	金生光

二、 联系人和联系方式

	董事会秘书	证券事务代表
姓名	马富昕	程昱翔
联系地址	青海省西宁市城西区五四西路67号	青海省西宁市城西区五四西路67号
电话	0971-8588071	0971-8588071
传真	0971-8580075	0971-8580075
电子信箱	zplqzqb@126.com	zplqzqb@126.com

三、 基本情况简介

公司注册地址	西宁市长江路128号创新大厦14楼
公司注册地址的历史变更情况	不适用
公司办公地址	青海省西宁市城西区五四西路67号
公司办公地址的邮政编码	810008
公司网址	www.zhengpingjituan.com
电子信箱	zplqzqb@126.com

四、 信息披露及备置地点

公司披露年度报告的媒体名称及网址	《中国证券报》《上海证券报》《证券时报》《证券日报》
公司披露年度报告的证券交易所网址	www.sse.com.cn
公司年度报告备置地点	青海省西宁市城西区五四西路67号9楼董事会办公室

五、 公司股票简况

公司股票简况				
股票种类	股票上市交易所	股票简称	股票代码	变更前股票简称
A股	上海证券交易所	正平股份	603843	/

六、 其他相关资料

公司聘请的会计师事务所(境内)	名称	希格玛会计师事务所(特殊普通合伙)
	办公地址	陕西省西安市浐灞生态区浐灞大道一号外事大厦六层
	签字会计师姓名	吴丽 朱航
报告期内履行持续督导职责的保荐机构	名称	国元证券股份有限公司
	办公地址	安徽省合肥市梅山路18号
	签字的保荐代表人姓名	李峻 王妍
	持续督导的期间	2021年8月17日-2022年12月31日

七、近三年主要会计数据和财务指标

(一) 主要会计数据

单位：元币种：人民币

主要会计数据	2021年	2020年		本期比上年同期增减 (%)	2019年	
		调整后	调整前		调整后	调整前
营业收入	5,035,468,444.85	4,892,752,961.63	4,891,605,145.27	2.92	3,705,554,531.48	3,728,620,812.66
归属于上市公司股东的净利润	93,389,041.03	107,783,085.36	110,330,632.45	-13.35	59,142,457.76	71,409,449.51
归属于上市公司股东的扣除非经常性损益的净利润	88,116,594.27	101,221,327.88	104,540,670.71	-12.95	51,116,855.47	63,878,746.27
经营活动产生的现金流量净额	125,204,639.11	285,508,461.24	287,390,978.29	-56.15	417,933,169.02	423,233,534.57
	2021年末	2020年末		本期末比上年同期末增减 (%)	2019年末	
		调整后	调整前		调整后	调整前
归属于上市公司股东的净资产	1,868,461,335.69	1,556,034,919.42	1,494,280,533.11	20.08	1,401,223,597.86	1,393,645,602.42
总资产	9,692,294,299.62	7,506,707,936.46	7,168,193,104.89	29.12	6,949,295,137.57	6,587,834,071.22

(二) 主要财务指标

主要财务指标	2021年	2020年		本期比上年同期增减 (%)	2019年	
		调整后	调整前		调整后	调整前
基本每股收益 (元 / 股)	0.15	0.19	0.2	-21.05	0.12	0.13
稀释每股收益 (元 / 股)	0.15	0.19	0.2	-21.05	0.12	0.13
扣除非经常性损益后的基本每股收益 (元 / 股)	0.14	0.18	0.19	-22.22	0.11	0.11
加权平均净资产收益率 (%)	5.53	7.13	7.65	-1.60	4.28	5.18
扣除非经常性损益后的加权平均净资产收益率 (%)	5.11	6.70	7.24	减少1.59个百分点	3.70	4.63

报告期末公司前三年主要会计数据和财务指标的说明

适用 不适用

2021 年实现营业收入 503,546.84 万元，较上年同期增长 4.76%，主要系项目工程进度增加所致；2021 年实现归属于上市公司股东的净利润 9,338.90 万元，主要系本期营业收入增加所致。

八、境内外会计准则下会计数据差异

(一) 同时按照国际会计准则与按中国会计准则披露的财务报告中净利润和归属于上市公司股东的净资产差异情况

适用 不适用

(二) 同时按照境外会计准则与按中国会计准则披露的财务报告中净利润和归属于上市公司股东的净资产差异情况

适用 不适用

(三) 境内外会计准则差异的说明：

适用 不适用

九、2021 年分季度主要财务数据

单位：元 币种：人民币

	第一季度 (1-3 月份)	第二季度 (4-6 月份)	第三季度 (7-9 月份)	第四季度 (10-12 月份)
营业收入	985,977,763.80	860,551,246.00	1,051,022,621.12	2,137,916,813.93
归属于上市公司股东的净利润	-190,228.22	45,621,613.36	19,528,732.20	28,428,923.69
归属于上市公司股东的扣除非经常性损益后的净利润	-679,194.09	41,828,280.34	16,292,170.74	30,675,337.28
经营活动产生的现金流量净额	-147,028,769.01	-277,672,380.20	345,120,574.81	204,785,213.51

季度数据与已披露定期报告数据差异说明

适用 不适用

十、非经常性损益项目和金额

适用 不适用

单位：元 币种：人民币

非经常性损益项目	2021 年金额	附注 (如适用)	2020 年金额	2019 年金额
非流动资产处置损益				

越权审批,或无正式批准文件,或偶发性的税收返还、减免				
计入当期损益的政府补助,但与公司正常经营业务密切相关,符合国家政策规定、按照一定标准定额或定量持续享受的政府补助除外	6,574,593.35		9,406,267.37	7,449,378.22
计入当期损益的对非金融企业收取的资金占用费				
企业取得子公司、联营企业及合营企业的投资成本小于取得投资时应享有被投资单位可辨认净资产公允价值产生的收益				
非货币性资产交换损益				
委托他人投资或管理资产的损益	2,022,224.37		1,989,133.71	3,598,125.54
因不可抗力因素,如遭受自然灾害而计提的各项资产减值准备				
债务重组损益	835,013.90			
企业重组费用,如安置职工的支出、整合费用等				
交易价格显失公允的交易产生的超过公允价值部分的损益				
同一控制下企业合并产生的子公司期初至合并日的当期净损益	1,041,143.53			
与公司正常经营业务无关的或有事项产生的损益				
除同公司正常经营业务相关的有效套期保值业务外,持有交易性金融资产、衍生金融资产、交易性金融负债、衍生金融负债产生的公允价值变动损益,以及处置交易性金融资产、衍生金融资产、交易性金融负债、衍生金融负债和其他债权投资取得的投资收益	244,610.27		1,277,159.42	166,870.87
单独进行减值测试的应收款项、合同资产减值准备转回				
对外委托贷款取得的损益				
采用公允价值模式进行后续计				

量的投资性房地产公允价值变动产生的损益				
根据税收、会计等法律、法规的要求对当期损益进行一次性调整对当期损益的影响				
受托经营取得的托管费收入				
除上述各项之外的其他营业外收入和支出	-3,625,616.47		-3,805,748.17	-1,076,701.66
其他符合非经常性损益定义的损益项目	173,045.22			
减：所得税影响额	1,306,875.44		1,468,817.54	1,721,165.85
少数股东权益影响额（税后）	685,691.97		836,237.31	390,904.83
合计	5,272,446.76		6,561,757.48	8,025,602.29

将《公开发行证券的公司信息披露解释性公告第1号——非经常性损益》中列举的非经常性损益项目界定为经常性损益项目的情况说明

适用 不适用

十一、 采用公允价值计量的项目

适用 不适用

十二、 其他

适用 不适用

第三节 管理层讨论与分析

一、经营情况讨论与分析

报告期内，公司在基础设施建设领域持续发展，全面完成了“四商兴正平、四业同发展”战略布局。从价值链上看，以投资为引领，带动设计、施工、检测、制造、运维等业务共同发展的模式更加成熟，协同效应和规模效应更加明显。从产业链上看，交通建设和水利建设板块在全力推进在建工程施工的同时，还分别中标了1个浙江公路高架项目和2个江西水利项目，实现了开发各地市场的新突破；城镇建设板块加快推动2个PPP项目施工，以河道治理、县城基建为主，积极参与县域经济发展和新型城镇化建设的探索更加深入；电力建设板块全力应对陕西电力市场深化改革的新形势，进一步稳固了原有市场，并实现了在新能源类电力施工业务上的突破。公司基础设施综合服务商的核心竞争力不断提升，“正平”建设品牌的影响力进一步扩大。

2021年，公司“平安驿”文旅品牌建设正在大步提速，文旅+产业日趋完善。海东平安驿股权收购顺利完成，平安驿逗街正式开街并试运营，贵州平安驿和江西平安驿项目建设进度不断加快，新疆平安驿正在推进规划设计，平安驿特色小镇的施工也在稳步推进。此外，以线下体验和线上推广相结合，挖掘汇聚各地特色农副产品的“平安驿品”新零售业务已逐步展开，文旅+产业正在成为公司发展的又一重要引擎。

在矿业开发方面，公司已取得了那陵郭勒河西铁多金属矿M1和M3磁异常区详查的探矿权，总计15种矿石类型，其中铜、铁、锌储量较大。目前，M1磁异常区已完成详查工作，并加快了采矿证的办理进度；M3磁异常区的普查已经完成，详查工作也已提上日程。

2021年是正平股份成立十周年、上市五周年，站在新的起点上，面对新的市场环境，公司董事会审时度势，未雨绸缪，在全面总结过去发展经验的基础上，正式提出：未来五年公司将继续做好基础设施综合服务商，实施大力发展文旅+产业和有色金属矿业的“双翼展翅”战略，即：继续稳固交通、城镇、水利、电力等基础设施的投资、建设、运营、设施制造业务，并着力提升发展质量；大力发展文化旅游、民俗体验、特色产品新零售等文旅+产业的综合开发，以及有色金属矿产资源的勘探、采选、冶炼、矿产品加工及销售等业务。全力推进公司转型升级、提质增效，开启全面发展的新阶段。

二、报告期内公司所处行业情况

2021年在党和国家历史上具有里程碑意义，中国实现了第一个百年奋斗目标，开启向第二个百年奋斗目标进军的新征程，沉着应对百年变局和世纪疫情，构建新发展格局迈出新步伐，高质量发展取得新成效，实现了“十四五”良好开局。根据《2021年国民经济和社会发展统计公报》显示，2021年全年国内生产总值1,143,670亿元，比上年增长8.1%，2020年和2021年两年平均增长5.1%，经济发展和疫情防控保持全球领先地位。

交通行业，全年完成交通固定资产投资3.6万亿元，同比增长约4%，新增高速公路超8,000公里，新建高速公路9,028公里。2021年1-11月，中西部地区完成公路建设固定资产投资约1.6万亿元。据2022年全国交通运输工作会议信息，预计2021年完成脱贫地区公路投资超过8000亿元，全年新建农村公路超过16万公里。“四纵三横”对外高速公路骨干路网全面形成，长江经济带综合立体交通走廊建设正在稳步推进，西部地区交通基础设施短板加快补齐，并大力推进了出疆入藏综合运输通道、西部陆海新通道建设。

水利行业，截至 2021 年底，150 项重大水利工程已开工建设 62 项，全年完成水利建设投资 7576 亿元，年度投资计划完成率达到 90%以上。贵州省 2021 年全口径水利投资 273 亿元，开工建设 25 座水库，加速推进 446 个在建骨干水源工程，正在推进 95 座病险水库治理、16 个中型灌区节水配套改造、69 个中小河流治理项目，完成水库蓄水验收 81 座、竣工验收 60 座，全省新增供水量 6 亿立方米、总量达 132 亿立方米。

建筑行业，2021 年全国建筑业总产值约 29.3 万亿元，同比增长 11.0%，全年建筑业增加值约 8 万亿元，比上年增长 2.1%；截至 2021 年底，全国有施工活动的建筑业企业 128,746 个，同比增长 10.31%。根据《2021 年建筑业发展统计分析》显示，2021 年全国建筑业完成竣工产值 13.5 万亿元，同比增长 10.12%；自 2012 年以来，建筑业增加值占国内生产总值的比例始终保持在 6.85% 以上，2021 年达到 7.01%，建筑业国民经济支柱产业的地位稳固。

电力行业，年末全国发电装机容量 23,7692 万千瓦，比上年末增长 7.9%。根据中国电力企业联合会《2021-2022 年度全国电力供需形势分析预测报告》，2021 年，重点调查企业电力完成投资 10,481 亿元，同比增长 2.9%，全国新增发电装机容量 17,629 万千瓦。2021 年 8 月，国网陕西电力公司和陕西地方电力公司融合设立了新的国网陕西省电力有限公司，将进一步统筹加强陕西电网建设，加大电力基础设施投入。

旅游行业，全年国内游客 32.5 亿人次，比上年增长 12.8%。其中，城镇居民游客 23.4 亿人次，增长 13.4%；农村居民游客 9.0 亿人次，增长 11.1%。国内旅游收入 29,191 亿元，增长 31.0%。其中，城镇居民游客花费 23,644 亿元，增长 31.6%；农村居民游客花费 5,547 亿元，增长 28.4%。2021 年，青海省全年接待游客 3973.42 万人次，同比增长 20%；实现旅游收入 349.9 亿元，同比增长 20.7%。河南省游客接待量达 7.9 亿人次，恢复到 2019 年的 88%；实现旅游综合收入 6079 亿元，恢复到 2019 年的 63%。

三、报告期内公司从事的业务情况

（一）主要业务

公司主要业务包括交通、水利、电力、城镇、文旅产业等基础设施的投资、建设、运营、设施制造、综合开发等业务。

（二）经营模式

在交通、水利、电力、城镇、文旅产业等领域，公司以拥有的投融资、从业资质、建设、技术和管理能力，为客户提供投资、咨询、设计、建造、运营管理等一站式综合服务。

（三）各项业务具体情况

1. 交通与市政工程业务

公司具有公路工程、市政公用工程两项施工总承包壹级资质，公路路基、公路路面、桥梁、隧道、防水防腐保温、城市及道路照明等 6 项专业承包壹级资质，以及公路行业勘测设计乙级资质、公路工程咨询乙级资质，公路工程试验检测乙级资质，公路交通工程（公路安全设施分项、公路机电工程分项）专业承包贰级资质、铁路施工总承包叁级资质。公司多项工程荣获“江河源”杯省级优质工程奖项，取得多项部级工法、专利和科技创新成果。在公路工程施工领域拥有全面的技术能力、丰富的管理经验、强有力的建造水平，为公司承接各类工程项目奠定了坚实的基础。

勘测设计业务范围主要包括公路行业和市政行业（道路、桥梁）的项目建议书、项目可行性研究报告、咨询报告、项目勘察报告、初步设计文件、施工图设计文件、标段文件和工程量清单、工程造价编制等。

正通检测是高新技术企业，工程检测业务范围主要包括公路工程试验检测、建设工程质量检测 and 见证取样检测等。

2. 文旅开发业务

公司依托雄厚的基础设施建造能力，结合国家乡村振兴战略和文化旅游业发展趋势，从文化提炼、产业导入、城市提升、休闲体验、民俗融合等多个方面进行分析研究，深度挖掘本土历史、民俗、建筑、饮食、工艺、艺术、传统演艺等民俗文化要素，着力打造以“平安驛”为品牌，以祈福文化、驿站文化为灵魂，以大众创业、三产融合、特色农产品加工为特色，以文旅产业为支撑；集生态、文化、旅游、休闲、养生、度假、居住为一体的旅游景区。目前已建成运营的“平安驛·河湟民俗文化体验地”被认定为国家 AAAA 级旅游景区、省级旅游度假区和省级示范步行街。

3. 城镇建设业务

公司及子公司具有建筑工程施工总承包壹级资质，防水防腐保温工程、城市及道路照明工程、环保工程、地基基础工程、电子与智能化工程、消防设施工程、建筑装修装饰工程、建筑机电安装工程、建筑幕墙工程专业承包壹级资质，河湖整治工程、钢结构工程专业承包贰级资质，古建筑工程专业承包叁级资质，可承接工业、民用与公共建筑、住宅小区和建筑群体、各类型电子工程和建筑智能化工程、各类型钢结构工程的施工，以及以传统结构为主利用传统建筑材料建造的仿古房屋建筑工程的施工、重点文物保护单位古建筑的修缮等，承建的多个项目曾荣获省级安全文明标准化示范工地、优秀建设项目、青海省建筑工程“江河源”杯省级优质工程奖、全国安康杯竞赛活动优胜单位等。

4. 水利工程业务

贵州水利实业具有水利水电工程施工总承包壹级资质，可承接水工建筑物、水电站和水泵站的建设，水力机械和电气设备安装，水工金属结构制造及安装，水利自动化信息系统、环境保护工程、水土保持工程和土地整治工程建设，与防汛抗旱有关的道路、桥梁、通讯、水文、凿井等工程建设，以及与上述工程相关的管理用房附属工程建设等，拥有丰富的水利水电工程施工管理经验，多项工程获得中国水利优质工程（大禹）奖和贵州省“黄果树杯”省级优质工程奖，具备优良的经营业绩和市场信誉。

5. 电力工程业务

公司具有城市及道路照明工程专业承包壹级资质，陕西隆地电力具有电力行业（送电工程、变电工程、新能源发电）工程设计乙级资质，电力工程施工总承包贰级资质、输变电工程专业承包贰级资质，机电工程施工总承包叁级资质，电力设施承装（修）二级资质，电力设施承试三级资质等，陕西隆地电力及正平隆地充电运营为高新技术企业，在电力行业拥有较强的技术实力及建设施工、运营管理能力，可承接各类城市与道路照明工程的施工，电力工程、送变电工程、输变电工程、机电工程及电力设施的设计、施工、产品制造、运维服务，以及新能源汽车充电场站的设计施工、运营管理等。

6. 工程设施制造业务

路拓制造集团参研参编了国家标准《冷弯波纹钢管》（GB/T 34567 -2017）和行业标准《公路涵洞通道用波纹钢管（板）》（JT/T 791-2010），主研主编了青海省波纹钢板桥、波纹钢综合管廊、公路波纹钢板挡土墙的设计、施工及质量检验评定 9 项地方标准，参研参编了内蒙古地方标准《公路波纹钢管（板）桥涵设计与施工技术规范》，拥有多年波纹钢结构系列产品的生产安装经验，积累了雄厚的技术实力，可承接金属波纹涵管、金属钢结构、金属螺旋波纹钢管、金属螺旋波纹钢板、波纹钢板拱桥、波纹钢地下综合管廊、波纹钢板挡土墙、交通设施、公路波形护栏、金属钢结构厂房等系列产品，以及风电锚栓等高强度构件的标准化设计、工厂化制造、装配化施工、环保化建设，还可以承接金属长效防腐业务。截止目前，已在青海西宁和海东，西藏拉萨、湖南长沙等地建立了生产基地，业务范围已涵盖青海、西藏、新疆、云南、贵州、湖南、河南、内蒙古等中西部市场。

四、报告期内核心竞争力分析

√适用 □不适用

（一）战略优势

上市以来，公司董事会顺应国家经济发展形势，科学研判，准确定位，按照“立足西北，拓展全国”的发展思路，发挥基础设施建设领域全牌照高资质的协同优势，逐步完成了“四商兴正平、四业同发展”战略布局，进一步扩大了基础设施领域“正平”建设品牌的影响力。

报告期内，公司董事会全面总结传统主业和新兴业务的发展状况，积极应对国内外环境变化和行业竞争加剧带来的新机遇和新挑战，提出了未来公司将继续做好基础设施综合服务商，实施大力发展文旅+产业和有色金属矿业的“双翼展翅”战略，着力培育新的效益增长点，不断提升企业价值创造力，持续增强稳步发展的核心竞争力，全力推进公司转型升级、提质增效。

（二）品牌优势

报告期内，公司各项事业稳步发展，社会影响力不断提升。公司连续 18 年进入青海企业 50 强，被中国红十字会授予新冠肺炎疫情防控奉献奖章，被青海省委省政府授予全省脱贫攻坚先进集体，连续六届被评为青海省优势建筑企业。正平建设集团荣获全国五一劳动奖状、青海省安康杯竞赛活动优胜单位，贵州水利实业荣获全国工人先锋号、贵州省黄果树杯优质工程奖、安康杯竞赛“优秀组织单位”，海东平安驿被评为全国文化和旅游系统先进集体，正通检测获评全国公路工程试验检测 AA 级信用等级，公司及所属 7 家公司被评为 A 级纳税信用等级。

（三）技术优势

公司拥有 1 个国家级科研平台（公路与市政设施工业化建造技术国家地方联合工程研究中心）、3 个省级科研平台（青海省企业技术中心、公路与市政设施工业化建造技术工程研究中心和公路与市政钢结构工程技术研究中心）、1 个市级科研平台（西宁市波纹管产品应用技术研发中心）。自主研发的 2 项科技成果入选交通运输重大科技创新成果库，截止目前累计取得 22 项科技创新成果奖、15 项部级工法、4 项省级工法、6 项省级科技成果、2 项省级建筑业新技术应用示范工程、9 项计算机软件著作权、14 项发明专利、110 项实用新型专利和 1 项外观设计专利，参与编制了《公路涵洞通道用波纹钢管（板）》行业标准和《冷弯波纹钢管》国家标准，主持编制了 9 项青海省地方标准，参与编制了 1 项内蒙古地方标准和 1 项贵州省地方标准。

报告期内，公司获得了 4 项发明专利、3 项实用新型专利、3 项全国水利工程优秀质量管理小组成果奖，1 项科研成果荣获中国交通运输协会科技进步二等奖，2 项创新成果被评为国内领先技术。参研参编的内蒙古地方标准《公路波纹钢管（板）桥涵设计与施工技术规范》已正式发布，牵头编写的《贵州省水利建设项目施工质量管理工作的导则》已正式印发。陕西隆地电力、路拓制造集团、正平管廊被认定为高新技术企业，路拓制造集团被评为省级专精特新企业。

（四）管理优势

通过二十多年的管理探索，公司逐步形成了一整套具有鲜明特色和文化烙印、符合企业和行业特点的十大高效管理体系，主要包括：以管理委员为骨干的项目、子公司、股份公司三级管理委员会管控体系；实施资金统一调配、人事统一管理、材料统一供应、设备统一配置、价款统一结算的“五个统一”项目管理体系；以成本预算为重点的全面预算管理体系；以监督委员为核心，全员参与的监督委员会运行体系；以高效、制衡为条件建立的全业务流程体系；以规范的内控制度为核心的完备的内控体系；以团队目标和员工行为表现相结合，多层次全覆盖的全面绩效管理体系；以不同模式构建的薪酬激励体系；以项目经理星级评定，以管理委员会资格认定为重点的员工培养成长体系和以“让我和更多的人生活得更美好”的宗旨为指引的企业文化建设体系。其中，管理委员会体系和监督委员会体系分别荣获青海省企业管理现代化创新成果二等奖和一等奖。当

前，公司正在根据新的发展形势，积极构建“新十大管理体系”，努力开创以效益为中心的管理新局面。

（五）人才优势

公司核心技术管理团队稳定，目前拥有享受国务院政府特殊津贴专家 2 人、国家级评审专家 2 人，1 人成为省级学科带头人，具备正高级工程师 9 人、高级职称 112 人、中级职称 240 人，一级建造师 53 人、二级建造师 170 人，造价工程师 26 人。技术人员占比已达 70%，保障了公司高质量、快速发展。

（六）资质优势

公司拥有 60 余项资质，包括公路、市政公用、水利水电、建筑工程等 4 项工程施工总承包壹级资质，公路路基、路面、桥梁、隧道、防水防腐保温、城市及道路照明、环保、建筑装饰装饰、地基基础、电子与智能化、消防设施、建筑机电安装、建筑幕墙等 14 项工程专业承包壹级资质，电力工程施工总承包贰级资质，公路交通工程（公路安全设施分项、公路机电工程分项）、河湖整治、钢结构、输变电等工程专业承包贰级资质，公路和市政行业勘测设计、公路工程试验检测、电力行业（送电工程、变电工程、新能源发电）工程设计等乙级资质，公路工程咨询乙级资信证书，以及交通、城镇、水利、电力行业的其他资质。

（七）社会影响

公司自创建之初就确立了“让我和更多的人生活得更美好”的企业宗旨和“正确做人、平和做事”的企业理念，多年来始终不忘初心，牢记发展使命，积极响应国家号召，切实履行社会责任。结合企业特点，实施产业“精准扶贫”，积极参加“中国光彩行”“百企联百村”“党政军企共建示范村”等扶贫活动，多次主动承担并圆满完成了青海、四川、甘肃和广东等地的灾害救援任务，通过多种方式参与了抗击新冠肺炎疫情的工作。

报告期内，公司在果洛州玛多县发生地震后，第一时间启动灾害救援应急响应，仅用时 16 个小时就建成了昌玛河波纹管应急便桥，委派专家参与了对国省道桥涵、路基、路面的摸排调查，正通检测接受青海省公路局委托，对震后灾区公路桥梁状况进行排查检测。此外，陕西隆地电力受西安高新区管委会委托，承担并圆满完成了“西安方舱医院”供电工程的施工任务。这些都彰显了正平的使命与担当。

五、报告期内主要经营情况

2021 年，公司完成营业收入 503,546.84 万元，实现利润总额 13,033.00 万元，归属于母公司的净利润 9,338.90 万元，每股收益 0.15 元。

（一）主营业务分析

1. 利润表及现金流量表相关科目变动分析表

单位：元币种：人民币

科目	本期数	上年同期数	变动比例 (%)
营业收入	5,035,468,444.85	4,892,752,961.63	2.92
营业成本	4,488,351,465.93	4,411,813,593.32	1.73
销售费用	8,070,975.04	10,471,737.38	-22.93
管理费用	136,312,559.02	117,736,664.21	15.78
财务费用	124,508,202.48	141,930,709.44	-12.28
研发费用	4,595,271.14	2,079,009.19	121.03

经营活动产生的现金流量净额	125,204,639.11	285,508,461.24	-56.14
投资活动产生的现金流量净额	-827,951,970.79	-516,793,311.77	-60.21
筹资活动产生的现金流量净额	686,825,280.57	313,146,569.09	119.33

研发费用变动原因说明：主要系本公司创新及技术升级所产生的研发费用同比增加所致。

经营活动产生的现金流量净额变动原因说明：主要系销售商品、提供劳务收到的现金及购买商品、接受劳务支付的现金较上年同期减少，以及收到其他与经营活动有关的现金与支付其他与经营活动有关的现金净额较上年同期增加所致。

投资活动产生的现金流量净额变动原因说明：主要系 PPP 施工项目本期较上年同期完成产值额较大，支付的工程款、材料款等较上年同期增加所致。

筹资活动产生的现金流量净额变动原因说明：主要系本期非公开发行股票取得募投资金所致。

本期公司业务类型、利润构成或利润来源发生重大变动的详细说明

适用 不适用

2. 收入和成本分析

适用 不适用

本期实现营业收入 503,546.84 万元，较上年增加 14,271.55 万元；本期发生营业成本 448,835.15 万元，较上年增加 7,653.79 万元。

(1). 主营业务分行业、分产品、分地区、分销售模式情况

单位：元币种：人民币

主营业务分行业情况						
分行业	营业收入	营业成本	毛利率 (%)	营业收入比上年增减 (%)	营业成本比上年增减 (%)	毛利率比上年增减 (%)
建筑业	4,894,658,163.23	4,408,002,587.06	9.94	2.51	1.51	增加 0.88 个百分点
制造业	70,588,101.56	53,601,296.22	24.06	-18.52	-14.56	减少 7.11 个百分点
服务业	61,467,630.02	25,423,378.35	58.64	3.01	-8.21	减少 0.50 个百分点
其他	8,754,550.04	1,324,204.30	84.87	183.77	-43.14	增加 60.36 个百分点
主营业务分地区情况						
分地区	营业收入	营业成本	毛利率 (%)	营业收入比上	营业成本比上	毛利率比上年

				年增减 (%)	年增减 (%)	增减(%)
省内	1,096,714,519.02	905,844,736.77	17.40	27.24	24.16	增加 2.05个 百分点
省外	3,938,753,925.83	3,582,506,729.16	9.04	-2.18	-2.74	增加 0.52个 百分点

主营业务分行业、分产品、分地区、分销售模式情况的说明

从行业划分和地区分析，建筑业：营业收入比上年上升**2.51%**，主要系本期商城陶家河及金沙河道治理等PPP项目收入增加；制造业：营业收入比上年下降18.52%，主要系订单较少所致；服务业：无重大变化；其他：营业收入比上年上升183.77%，系贵州水利租金收入及销售部分材料增加所致；省内：营业收入比上年上升27.24%，主要系省内各项目施工进度增加所致；省外：无重大变化。

(2). 产销量情况分析表

适用 不适用

(3). 重大采购合同、重大销售合同的履行情况

适用 不适用

(4). 成本分析表

单位：元

分行业情况							
分行业	成本构成项目	本期金额	本期占总成本比例(%)	上年同期金额	上年同期占总成本比例(%)	本期金额较上年同期变动比例(%)	情况说明
建筑业	劳务分包、直接材料、人工、薪酬	4,408,002,587.06	98.21	4,319,050,081.48	97.90	3.63	
制造业	原材料、人工、制造费	53,601,296.22	1.19	62,736,874.96	1.42	-14.56	

	用、薪酬						
服务业	制作费用、设计、人工	25,423,378.35	0.57	27,697,881.75	0.63	-8.21	
其他	原材料销售、租赁	1,324,204.30	0.03	2,328,755.13	0.05	-43.14	材料销售收入下降,成本降低

(5). 报告期主要子公司股权变动导致合并范围变化

适用 不适用

公司全资子公司正平科技以现金 25,296.00 万元收购金阳光投资、北京金来顺投资有限公司合计持有的海东市平安驿文化旅游有限公司 100%股权。收购完成后,正平科技持有海东平安驿 100%股权。

(6). 公司报告期内业务、产品或服务发生重大变化或调整有关情况

适用 不适用

(7). 主要销售客户及主要供应商情况

A. 公司主要销售客户

对前五名客户销售额 261,548.12 万元,占年度销售总额 51.03%;其中对前五名客户销售额中关联方销售额 98,453.64 万元,占年度销售总额 19.21%。

报告期内向单个客户的销售比例超过总额的 50%、前 5 名客户中存在新增客户的或严重依赖于少数客户的情形

适用 不适用

B. 公司主要供应商情况

向前五名供应商采购额 67,727.68 万元,占年度采购总额 14.58%;其中向前五名供应商采购额中关联方采购额 0 万元,占年度采购总额 0%。

报告期内向单个供应商的采购比例超过总额的 50%、前 5 名供应商中存在新增供应商的或严重依赖于少数供应商的情形

适用 不适用

3. 费用

适用 不适用

本期发生销售费用 807.10 万元,较上年同期减少 240.08 万元,主要系营销人员减少所致;发生管理费用 13,631.26 万元,较上年同期增加 1,857.59 万元,主要系上年疫情期间减免社保费用本期正常缴纳,以及折旧费用增加所致;发生财务费用 12,450.82 万元,较上年同期减少 1,223.46 万元,主要系本期用于经营性的长期借款偿还所致。

4. 研发投入

(1). 研发投入情况表

√适用 □不适用

单位：元

本期费用化研发投入	4,595,271.14
本期资本化研发投入	2,498,117.23
研发投入合计	7,093,388.37
研发投入总额占营业收入比例（%）	0.14
研发投入资本化的比重（%）	54.36

(2). 研发人员情况表

√适用 □不适用

公司研发人员的数量	47
研发人员数量占公司总人数的比例（%）	3.60
研发人员学历结构	
学历结构类别	学历结构人数
博士研究生	2
硕士研究生	2
本科	39
专科	4
高中及以下	0
研发人员年龄结构	
年龄结构类别	年龄结构人数
30岁以下（不含30岁）	4
30-40岁（含30岁，不含40岁）	10
40-50岁（含40岁，不含50岁）	21
50-60岁（含50岁，不含60岁）	12
60岁及以上	0

(3). 情况说明

□适用 √不适用

(4). 研发人员构成发生重大变化的原因及对公司未来发展的影响

□适用 √不适用

5. 现金流

√适用 □不适用

经营活动产生的现金流量净额为 12,520.46 万元，同比减少 16,030.38 万元，主要系销售商品、提供劳务收到的现金及购买商品、接受劳务支付的现金较上年同期减少，以及收到其他与经营活

动有关的现金与支付其他与经营活动有关的现金净额较上年同期增加所致；投资活动产生的现金流量净额为-82,795.20 万元，同比减少 31,115.87 万元，主要系 PPP 施工项目本期较上年同期完成产值额较大，支付的工程款、材料款等较上年同期增加所致；筹资活动产生的现金流量净额为 68,682.53 万元，同比增加 37,367.87 万元，主要系本期非公开发行股票取得募投资金所致。

(二) 非主营业务导致利润重大变化的说明

适用 不适用

(三) 资产、负债情况分析

√适用 □不适用

1. 资产及负债状况

单位：元

项目名称	本期期末数	本期期末数占总资产的比例 (%)	上期期末数	上期期末数占总资产的比例 (%)	本期期末金额较上期期末变动比例 (%)	情况说明
应收账款	1,715,732,208.89	17.70	569,932,015.87	7.59	201.04	本期结算计量增加所致
债权投资			20,632,500.00	0.27	-100.00	定期存单兑付所致
在建工程	106,197,618.60	1.10	67,744,634.25	0.90	56.76	加大对文旅板块在建项目投入所致
递延所得税资产	60,079,471.43	0.62	39,286,568.72	0.52	52.93	信用减值损失及资产减值损失增加所致
其他非流动资产	998,860,288.99	10.31	136,764,720.81	1.82	630.35	PPP 项目已投资部分成本重分类至该科目，本年金九金和商城陶家河项目投资成本增加所致
短期借款	855,364,406.41	8.83	543,000,000.00	9.62	57.53	本期增加短期借款所致
应付账款	3,174,595,083.50	32.75	2,078,405,879.40	36.80	52.74	应付工程款及材料款增加所致
应交税费	180,282,230.64	1.86	79,072,367.44	1.40	128.00	本期收入及应纳税所得额增加导致应交税费增加
其他应付款	610,531,812.27	6.30	294,190,553.87	5.21	107.53	增加的主要系本期收购海东平安驿的股权款尚未支付所致
长期应付款	10,723,534.56	0.11	28,288,779.88	0.50	-62.09	本期融资租赁按照摊余成本进行摊销所致

2. 境外资产情况

□适用 √不适用

3. 截至报告期末主要资产受限情况

√适用 □不适用

项目	期末余额	受限原因
货币资金	311,281,209.79	保证金、诉讼冻结等
固定资产	250,618,758.36	银行借款抵押
无形资产	25,560,770.62	银行借款抵押
在建工程	5,691,071.93	银行借款抵押
长期股权投资	209,545,699.33	银行借款质押
其他流动资产	149,410,352.74	质押
合计	952,107,862.77	

4. 其他说明

□适用 √不适用

(四) 行业经营性信息分析

√适用 □不适用

详见“第三节管理层讨论与分析”之“二、报告期内公司所处行业情况”“三、报告期内公司从事的业务情况”。

建筑行业经营性信息分析

1. 报告期内竣工验收的项目情况

√适用 □不适用

单位：万元币种：人民币

细分行业	房屋建设	基建工程	专业工程	建筑装饰	其他	总计
项目数（个）		1	166			167
总金额		11,558.75	7,430.16			18,988.91

√适用 □不适用

单位：万元币种：人民币

项目地区	项目数量（个）	总金额
境内	167	18,988.91
总计	167	18,988.91

其他说明

□适用 √不适用

2. 报告期内在建项目情况

√适用 □不适用

单位：万元币种：人民币

细分行业	房屋建设	基建工程	专业工程	建筑装饰	其他	总计
项目数量（个）		89	12			101
总金额		2,642,739.48	10,865.51			2,653,604.99

√适用 □不适用

单位：万元币种：人民币

项目地区	项目数量（个）	总金额
境内	101	2,653,604.99
总计	101	2,653,604.99

其他说明

□适用 √不适用

3. 在建重大项目情况

√适用 □不适用

单位：万元币种：人民币

项目名称	业务模式	项目金额	工期	完工百分比	本期确认收入	累计确认收入	本期成本投入	累计成本投入	截至期末累计回款金额	项目进度是否符合预期	付款进度是否符合预期
G1816 乌海至玛沁国家高速公路兰州新区至兰州段（中通道）项目	施工总承包	900,980.00	1095 天	68.58%	133,444.17	398,173.88	125,197.32	373,566.74	265,553.44	是	是
G314 线胶南至海晏公路加定（青甘界）至海晏（西海）段公路工程 JX-2 标	PPP	247,178.31	36 个月	74.37%	61,216.11	178,472.67	47,226.78	137,691.67	74,958.00	是	是
金沙县老城区河道治理及基础建设和金沙县沙土镇风貌一条街建设 PPP 项目	PPP	102,300.86	730 天	32.68%	29,339.09	29,339.09	22,004.32	22,004.32	30,200.00	是	是
商城县陶家河综合治理 PPP 总包部	PPP	74,280.80	913 天	85.30%	37,236.93	61,250.56	29,478.73	47,488.95	17,825.25	是	是
西安外环高速公路南段 LJ-4 合同段	单一施工	40,674.38	488 天	100.00%	10,357.83	36,229.07	13,786.70	36,951.80	34,391.62	是	是
省道 224 线二道沟兵站 109 岔口	单一施工	39,126.27	23 个月	76.27%	16,784.28	24,315.17	14,755.50	21,376.11	22,764.86	是	是

至治多段改建工程 EZLJ-1 标段											
赤水市丙安水库工程	EPC	80,035.70	51 个月	37.60%	11,465.56	26,939.40	10,750.63	25,217.44	17,161.42	是	是
揭阳引韩供水工程第 I、II 标段采购施工总承包	EPC	41,370.96	660 天	87.40%	10,194.21	30,424.49	9,865.02	29,441.76	27,358.82	是	是
习水应急调水工程	单一施工	24,250.00	23.6 个月	61.06%	8,952.79	11,922.74	8,226.11	10,955.69	10,011.82	是	是
西宁南绕城公路东延柳湾互通至平安东段公路工程 SG1 标	单一施工	42,179.82	30 个月	100.00%	7,484.87	34,266.24	9,426.08	32,198.07	34,957.38	是	是

其他说明

√适用 □不适用

- 1、G1816 乌海至马沁国家高速公路兰州新区至兰州段（中通道）项目 ZTDZCB-1 标段签约合同价人民币 9,009,806,781.00 元（含甲供材暂估总金额），以本项目工程量清单为准。
- 2、赤水市丙安水库设计采购施工总承包（EPC）合同金额 80,035.70 万元，其中勘察设计费用为 6,180.00 万元（包含初设、招标、施工图阶段的勘察设计费），工程费用为 73,855.70 万元。

4. 报告期内累计新签项目

√适用 □不适用

报告期内累计新签项目数量 189（个），金额 117,906.21 万元人民币。

5. 报告期末在手订单情况

√适用 □不适用

报告期末在手订单总金额 **1,316,220.62 万元人民币**。其中，已签订合同但尚未开工项目金额 45,789.28 万元人民币，在建项目中未完工部分金额 **1,270,431.34 万元人民币**。

其他说明

□适用 √不适用

6. 其他说明

□适用 √不适用

(五) 投资状况分析**对外股权投资总体分析**

√适用 □不适用

公司致力于以投资带动其他业务发展，一方面通过股权投资、并购重组等投资方式，培育新的利润增长点；另一方面利用正平（深圳）投资发展集团有限公司平台，创新业务模式，拓展公司在交通、水利、电力、城镇等基础设施，以及文旅开发、有色金属矿业等领域的投资和建设。报告期内对外股权投资如下：

1、新疆国际赛马会有限公司：公司全资子公司正平投资集团以股权转让及增资扩股方式持有新疆赛马会 34%股权，认缴出资金额 4,080.00 万元。

2、北京正源之品科技有限公司：公司全资子公司正平投资集团与北京龙源星河文化传播有限公司共同出资设立北京正源之品科技有限公司。注册资本 500.0 万元人民币，其中正平投资集团持有其 51%股权。

3、海东市平安驿文化旅游有限公司：公司全资子公司正平科技以现金 25,296.00 万元收购金阳光投资、北京金来顺投资有限公司合计持有的海东平安驿 100%股权。收购完成后，正平科技持有海东平安驿 100%股权。

4、青海正宁兴环保再生科技有限公司：公司全资孙公司正平养护以 0 元受让深圳润洲创业投资有限公司持有的正宁兴环保 20%股权。交易完成后，正平养护持有正宁兴环保 71%股权。

1. 重大的股权投资

√适用 □不适用

公司名称	主要业务	投资份 额（万 元）	投资 比例	资金 来源	合作方	是否 涉诉
新疆国际赛马会有限公司	赛马产业投资及技术服务；马的饲养；马匹及相关产品的销售；牧草的种植、销售；一般货物与技术的进出口经营；企业管理服务；民俗文化村、特色小镇的开发、建设、管理；旅游纪念品开发、销售及租赁；自有房屋、舞台、摊位租赁等。	4080	34%	自筹	新疆龙华国际投资发展有限公司 46%、李建英 15%、王军 5%	否
北京正源之品科技有限公司	技术推广、开发、咨询、转让、服务；网上经营、销售电子产品、通讯设备、入侵探测器、防盗报警控制器等。	255	51%	自筹	北京龙源星河文化传播有限公司 49%	否

海东市平安驿文化旅游有限公司	演出经纪；旅游业务；住宿服务；第二类增值电信业务；歌舞娱乐活动；酒吧服务（不含演艺娱乐活动）；营业性演出；餐饮服务；食品生产；食品互联网销售；食品小作坊经营；食品销售；酒制品生产（依法须经批准的项目，经相关部门批准后方可开展经营活动，具体经营项目以审批结果为准）。一般项目：组织文化艺术交流活动；市场营销策划；礼仪服务；会议及展览服务；企业形象策划等。	14830	100%	自筹	/	否
青海正宁兴环保再生科技有限公司	建筑垃圾、矿山矿渣处理及再利用；道路、建筑废旧材料回收及利用；路面新型材料研发、生产、销售等。	3550	71%	自筹	青海泰宁水泥有限公司 29%	否

2. 重大的非股权投资

适用 不适用

3. 以公允价值计量的金融资产

适用 不适用

4. 报告期内重大资产重组整合的具体进展情况

适用 不适用

(六) 重大资产和股权出售

适用 不适用

(七) 主要控股参股公司分析

适用 不适用

详见第十节财务报告中第十二项、关联方及关联交易 2、本企业的子公司情况

(八) 公司控制的结构化主体情况

适用 不适用

六、公司关于公司未来发展的讨论与分析

(一) 行业格局和趋势

适用 不适用

《2022 年政府工作报告》指出，今年我国发展面临的风险挑战明显增多，但经济长期向好的基本面不会改变，持续发展具有多方面有利条件。要积极扩大有效投资，围绕国家重大战略部署和“十四五”规划，适度超前开展基础设施投资，建设重点水利工程、综合立体交通网、重要能源基地和设施，加快城市燃气管道、给排水管道等管网更新改造，完善防洪排涝设施，继续推进地下综合管廊建设。中央预算内投资安排 6400 亿元。

根据“十四五”规划纲要和 2035 年远景目标纲要，国家将加快补齐基础设施、市政工程、农业农村、生态环保、公共卫生、防灾减灾、民生保障等领域短板。推进既促消费惠民生又调结构

增后劲的新型基础设施、新型城镇化、交通水利等重大工程建设。实施西部陆海新通道、国家水网等重大工程，推进重大生态系统保护修复、公共卫生应急保障、重大引调水、防洪减灾、沿江沿海交通等一批重大项目建设。

1. 交通建设行业

2022 年，交通运输部将加快建设“6 轴 7 廊 8 通道”的国家综合立体交通网主骨架，加快形成“全国 123 交通出行圈”和“全球 123 快物流圈”，全年预计将新改扩建高速公路 8000 公里以上。

2022 年年初，交通运输部正式印发《公路“十四五”发展规划》，提出“十四五”时期要新改建高速公路 2.5 万公里，其中新建 2 万公里，扩容改造 5000 公里；建设改造普通国道 5 万公里、普通省道 4.5 万公里、农村公路 60 万公里；重点推进沿边沿海公路专项工程、出疆入藏骨干通道贯通工程、西部陆海新通道公路畅通工程、革命老区公路改善提升工程等公路基础设施建设重大工程。到 2025 年，公路网总里程将达到 550 万公里，高速公路建成里程达 19 万公里，二级及以上公路里程 80 万公里，高速公路要通达城区人口 10 万以上市县，基本实现“71118”国家高速公路主线贯通。

2. 水利建设行业

水利部提出，将在 2022 年加快在建工程建设进度，重点推进 55 项重大项目前期工作，年内开工建设一批重点工程，实施 1700 余座病险水库除险加固和约 570 处大中型灌区续建配套与现代化改造，新增改善灌溉面积 2500 余万亩，在广西、海南、江西等地区开工新建一批大型灌区，建设中小型水库 90 余座。预计 2022 年可完成投资约 8000 亿元。《国务院关于支持贵州在新时代西部大开发上闯新路的意见》指出，贵州要加强水利基础设施建设，提升水资源优化配置和水旱灾害防御能力，有效解决长期困扰贵州发展的工程性缺水难题。《贵州水利建设三年攻坚行动方案（2021-2023）》提出三年计划总投资 1025.2 亿元，力争开工建设 80 座水库工程。

“十四五”期间，国家将加快引黄济宁水资源配置工程前期论证，推进贵州观音、湖南犬木塘、广西长塘等大型水库建设，推进江西大坳等大型灌区建设；建设长江中下游崩岸治理和重要蓄滞洪区、西江干流堤防水利枢纽等工程。贵州省“十四五”水利总体目标是加快构建贵州大水网，水利工程设计供水能力达到 155 亿立方米以上，城镇水源供水能力达到 77 亿立方米。

3. 城镇建设行业

《2022 年政府工作报告》指出，要提升新型城镇化质量。有序推进城市更新，加强市政设施和防灾减灾能力建设。加强县城基础设施建设。稳步推进城市群、都市圈建设，促进大中小城市和小城镇协调发展。在城乡规划建设做好历史文化保护传承，节约集约用地。要深入推进以人为核心的新型城镇化，不断提高人民生活质量。

“十四五”期间，国家重点将推进以县城为重要载体的城镇化建设。加快县城补短板强弱项，增强综合承载能力和治理能力。重点支持中西部和东北城镇化地区县城建设。健全县城建设投融资机制，更好发挥财政性资金作用，引导金融资本和社会资本加大投入力度。因地制宜发展小城镇，促进特色小镇规范健康发展。国家发展改革委关于印发《2022 年新型城镇化和城乡融合发展重点任务》的通知强调，推进以县城为重要载体的城镇化建设。支持一批具有良好区位优势和产业基础、资源环境承载能力较强、集聚人口经济条件较好的县城发展。推进县城产业配套设施提质增效、市政公用设施提档升级、公共服务设施提标扩面、环境基础设施提级扩能，促进县乡村功能衔接互补。支持 120 个县城建设示范地区率先推动县城补短板强弱项，支持 20 个县城产业转型升级示范园区建设。未来几年，我国城镇建设市场前景依然广阔。

4. 电力建设行业

“十四五”期间国家电网将要完成电网投资 4730 亿元。陕西省到 2025 年电力总装机将超过 13600 万千瓦，建设 750 千伏陕北至关中 III 通道，形成“三纵一环网一延伸”的骨干网架，增强陕北向关中送电、关中和陕南互济能力。加快陕北—湖北特高压直流输电工程建设，积极谋划陕北—华东、华中特高压直流送电工程，“十四五”时期电力外送能力达到 3000 万千瓦，打造西北电网跨区电力交易枢纽。

《新能源汽车产业发展规划（2021—2035 年）》提出，到 2025 年，我国新能源汽车新车销售量要达到汽车新车销售总量的 20% 左右。同时要加强充换电、加氢等基础设施建设，加快形成快充为主的高速公路和城乡公共充电网络，对作为公共设施的充电桩建设给予财政支持，鼓励开展换电模式应用。按照交通运输部关于“打造融合高效的智慧交通基础设施”的要求，将引导在

城市群等重点高速公路服务区建设超快充、大功率电动汽车充电设施。陕西省在“十四五”期间，也将构建贯通乡村的城际出行充电网络、方便快捷的城市公共充电网络、绿色旅游充电网络、覆盖广泛的居民充电网络、保障有力的专用充电网络“五张网”充电设施网络体系，全面提升全省充电设施发展水平。

5. 文旅产业

“十四五”规划纲要提出，要丰富乡村经济业态，发展县域经济，推进农村一二三产业融合发展，壮大休闲农业、乡村旅游、民宿经济等特色产业。推动文化和旅游融合发展，打造独具魅力的中华文化旅游体验。深入发展大众旅游、智慧旅游，创新旅游产品体系，改善旅游消费体验。加强区域旅游品牌和服务整合，建设一批富有文化底蕴的世界级旅游景区和度假区，打造一批文化特色鲜明的国家级旅游休闲城市和街区。健全旅游基础设施和集散体系，强化智慧景区建设，推动景区等发展线上数字化体验产品。

2022 年年初，国家陆续发布《“十四五”文化和旅游发展规划》《“十四五”文化产业发展规划》《“十四五”旅游业发展规划》，提出要开发 100 个以上沉浸式体验文化项目，建设 200 个以上国家级夜间文化和旅游消费集聚区，实施乡村旅游精品工程，推出一批全国乡村旅游重点村镇。要加强新型城镇化进程中的文化遗产保护，保留传统风貌，延续历史文脉。打造城乡文化品牌，提升城乡文化品位，在城市更新、社区建设、美丽乡村建设中充分预留文化和旅游空间。

(二) 公司发展战略

√适用 □不适用

未来，公司将继续做好基础设施综合服务商，实施大力发展文旅+产业和有色金属矿业的“双翼展翅”战略，不断培育新的效益增长点，加快推进转型升级，实现公司持续稳步健康发展。

(三) 经营计划

√适用 □不适用

2022 年，公司全面落实董事会确立的“双翼展翅”战略部署，继续做好基础设施综合服务商，巩固传统基础设施建设市场，全力推进重点项目建设；大力发展文旅+产业和有色金属矿业，进一步完善相关产业布局，着力打造新的效益增长点；进一步夯实管理基础，提升管理质量和效益，推动公司转型升级取得新进展，持续健康发展迈入新阶段。

(四) 可能面对的风险

√适用 □不适用

1、宏观经济周期波动影响的风险

公司属于基础设施建设行业，容易受到经济运行和固定资产投资规模的影响。特别是公司业务范围内的城镇、交通、水利、电力等工程建设业务主要受政府投资建设规模和政策影响较大，行业的周期性强，因此不能排除宏观经济波动给公司业绩造成的影响。

2、财务风险

基础设施项目的投资属于资本密集型，资金投入量大，期限久、回收期长。公司若获得此类项目的投资，将面临持续性的资金需求，将对公司的对外融资能力以及内部资金运用管理能力提出更高要求，将面临较大资本支出而导致的财务风险。

3、原材料价格波动风险

公司业务开展有赖于以合理的价格及时采购符合公司质量要求、足够数量的原材料，如钢材、水泥、燃料、砂石料、沥青等。受国家环保督查力度的不断加大，这些原材料价格上涨、产能不足都将给公司带来相应的风险。

4、业绩季节性波动风险

公司主营业务属于基础设施建设领域，与工程项目施工密切相关。由于工程施工的季节性，在整个会计年度内，公司的财务状况和经营成果表现出明显的季节波动特征，公司业绩存在季节性波动风险。

5、不可抗力产生的风险

公司主要从事的基础设施建设、文化旅游、设施制造业务大多在户外。作业工地和经营所在地突发的暴雨、洪水、地震、火灾等自然灾害可能会对作业人员和财产造成损害，并对公司相关业务的质量和进度产生不利影响。此外，突发性公共卫生事件或流行性急性传染病也会给公司生产经营进度产生不利影响。因此，不可抗力可能给公司带来影响正常生产经营或增加运营成本等风险。

(五)其他

适用 不适用

七、公司因不适用准则规定或国家秘密、商业秘密等特殊原因，未按准则披露的情况和原因说明

适用 不适用

第四节 公司治理

一、公司治理相关情况说明

√适用 □不适用

1、公司治理结构

公司依据《公司法》《证券法》《公司章程》等有关法律法规的规定以及建筑施工行业的相关规定，按照建立现代企业制度的要求，建立了股东大会、董事会、监事会。董事会下设战略委员会、审计委员会、提名委员会、薪酬与考核委员会。

公司制定的基本制度包括股东大会议事规则、董事会议事规则、监事会议事规则、董事会战略委员会工作规则、董事会提名委员会工作规则、董事会审计委员会工作规则、董事会薪酬与考核委员会工作规则、独立董事工作细则、独立董事年报工作制度、关联交易管理制度、对外担保管理制度、总裁工作细则、董事会秘书工作细则、重大信息内部报告制度、投资者关系工作制度、信息披露管理制度、投资决策管理制度、募集资金管理制度、内部审计制度、审计委员会年报工作规程及子公司管理制度。

报告期内，公司股东大会、董事会、监事会及董事会的各专门委员会根据相应的工作制度，各司其职，形成了有效的职责分工及制衡机制。各机构依据相关制度行使权利，履行职责，对需要审议的事项进行认真审议、表决并发表意见。报告期内，公司严格遵守有关法律法规及公司章程召开“三会”，及时归档保存文件资料，履行信息披露义务。

2、组织机构及权责分配

公司结合自身业务特点和内部控制要求设置内部机构，明确相关职责与权限，将权利与责任层层落实。董事会负责内部控制的建立健全和有效实施。董事会审计委员会审查企业内部控制，监督内部控制的有效实施和内部控制自我评价情况，指导、协调内部审计及其他相关事宜。监事会对董事会建立与实施内部控制进行监督。管理层组织领导公司内部控制的日常运行。

公司按照《公司法》、《证券法》等法律法规规定，结合公司实际情况，设置行政中心、财务中心、营销中心、资金运营中心、项目管理中心，设立了若干等子公司。

各职能部门间职责明确、相互牵制，形成各司其职、相互配合和相互制约的管理体系；公司依照法律法规及其公司章程等制度规定，通过严谨的制度安排和职能分配，对子公司的经营、财务、人员和内控制度建设等重大方面，履行出资人必要的监管职责，维护公司权益。

3、内部审计

公司在董事会审计委员会下设内审部，配备专职审计人员并制定了《内部审计制度》。内审部和内部审计人员由公司董事会审计委员会领导，依照国家法律、法规、政策、公司章程和本制度的有关规定，独立、客观地行使审计职权，对董事会负责，不受其他部门或者个人的干涉。内审部对公司及控股公司、参股公司、分公司的资产、负债、损益及与其经营管理活动相关的各环节进行全面的审计。对公司内部控制制度的完整性、合理性及其实施的有效性进行检查和评估；对各项财务活动是否遵守国家有关法律、法令、条例的规定进行审查，针对问题提出纠正意见，提出审计意见和建议。

4、人力资源政策

为规范公司人力资源管理，明确人力资源管理权限及管理程序，使公司人力资源管理工作有章可循，公司制定了人力资源管理的相关制度规定，对员工的招聘录用、员工培训、薪酬福利、任免调迁、奖惩考核、员工纪律、离职解聘等方面建立了有效的内部控制体系。

5、企业文化

为加强公司企业文化建设，发挥企业文化在企业发展中的重要作用，增加员工对公司企业文化的认知程度，根据《公司法》《企业内部控制基本规范》及《公司章程》并结合实际情况，公司制定了《企业文化管理制度》。

公司始终坚持“让我和更多的人生活得更美好”的企业宗旨，秉持“正确做人，平和做事”的企业理念和“质量铸品牌、服务赢信誉、效益促发展、责任树形象”的经营理念，全面完成了“四商兴正平，四业同发展”的战略布局，全力推进落实“双翼展翅”战略部署。

公司员工高度认同公司企业文化，共同营造了积极向上的企业文化环境，构建了较为完善的企业文化体系。

公司治理与法律、行政法规和中国证监会关于上市公司治理的规定是否存在重大差异；如有重大差异，应当说明原因

适用 不适用

二、公司控股股东、实际控制人在保证公司资产、人员、财务、机构、业务等方面独立性的具体措施，以及影响公司独立性而采取的解决方案、工作进度及后续工作计划

适用 不适用

公司控股股东金生光，实际控制人金生光、金生辉、李建莉。公司严格按照《公司法》和《公司章程》等有关规定规范运作，建立了健全的法人治理结构，在资产、人员、财务、机构和业务等方面均独立于控股股东、实际控制人及其控制的其他企业，具有独立、完整的业务体系及面向市场独立经营的能力。

（一）资产完整

公司是由正平有限整体变更设立的股份公司，公司设立时，正平有限的全部资产由公司承继，相关资产的权属变更手续已经完成。公司拥有的土地使用权、房屋所有权、注册商标权、机器设备等财产的产权证明完备，资产独立完整，权属清晰。公司资产与股东及其控制的其他企业的资产严格分开，完全独立运营，不存在与股东单位共用的情形。

（二）人员独立

公司根据《公司法》、《公司章程》等有关规定选举产生公司董事、监事并聘用高级管理人员，公司劳动、人事及工资管理与股东及其控制的其他企业完全独立，公司建立了独立的人事档案、人事聘用和任免、考核、奖惩制度，与员工签订了劳动合同，建立了独立的工资管理、福利与社会保障体系。

截至报告披露日，公司总裁、副总裁、财务总监及董事会秘书等高级管理人员在公司工作和领薪，不存在在实际控制人及其控制的其他企业中担任除董事、监事以外的其他职务的情形；公司财务人员未在实际控制人及其控制的其他企业兼职。

（三）财务独立

公司设有独立的财务会计部门，配备专职财务管理人员，公司财务总监及财务人员均专职在公司工作并领取薪酬。公司建立了独立的财务核算体系和符合上市公司要求的财务会计制度和子公司财务管理制度。公司独立在银行开户，不存在与控股股东、实际控制人控制的其他企业共用银行账户的情况。公司独立办理纳税登记，依法独立纳税。

公司的财务活动、资金运用由经营管理层、董事会、股东大会在各自职权范围内独立作出决策。截至报告披露日，公司不存在货币资金或其他资产被股东单位或其他关联方占用的情况，也不存在为股东及其控制的其他企业提供担保的情况。

（四）机构独立

公司根据《公司法》、《公司章程》等有关规定建立健全了股东大会、董事会、监事会以及经营管理层的运作体系，制定了相关议事规则和工作细则，并规范运作。公司建立了适应自身发展需要的完整、富有效率的组织结构，成立了独立的管理部门和业务部门。各职能部门和分、子公司在生产经营场所等方面不存在与控股股东、实际控制人及其控制的其他企业混合经营、合署办公的情形。

（五）业务独立

公司业务范围包含基础设施建设、文旅+产业综合开发、有色金属矿业开发三大板块，可为客户提供投资咨询、设计建造、运营管理、矿产资源勘查开发、文化旅游、民俗体验、特色产品消费等。目前，公司已完成“四商兴正平、四业同发展”战略布局，将继续做好基础设施综合服务商，实施大力发展文旅+产业和有色金属矿业的“双翼展翅”战略，全力推进公司转型升级。

公司拥有独立完整的业务运营系统，拥有必要的人员、资金和技术设备，拥有按照分工协作和职权划分建立起来的一套完整组织，能够独立支配和使用人、财、物等生产要素，组织和实施生产经营活动。公司业务与公司控股股东、实际控制人及其控制的其他企业相互独立，不存在依赖股东及其他关联方的情况，具备独立面向市场自主经营的能力。

控股股东、实际控制人及其控制的其他单位从事与公司相同或者相近业务的情况，以及同业竞争或者同业竞争情况发生较大变化对公司的影响、已采取的解决措施、解决进展以及后续解决计划
适用 不适用

公司的控股股东、实际控制人均已出具了《避免同业竞争承诺函》，承诺：若本人控制的其他企业开展的业务与正平股份及其控制的企业业务相竞争，本人将停止经营相竞争的业务，或者将相竞争的业务以公允价格纳入正平股份或其控制企业，或者将相竞争的业务转让给无关联关系的第三方，正平股份或其控制企业在同等条件下有优先购买权。

三、股东大会情况简介

会议届次	召开日期	决议刊登的指定网站的查询索引	决议刊登的披露日期	会议决议
正平股份 2021 年第一次临时股东大会	2021. 1. 25	www. sse. com. cn	2021. 1. 26	会议审议通过了： 1、《关于延长公司非公开发行股票股东大会决议有效期的议案》； 2、《关于提请股东大会延长授权董事会办理公司非公开发行股票相关事宜有效期的议案》。 详见《正平股份 2021 年第一次临时股东大会决议公告》（公告编号：2021-007）
正平股份 2020 年年度股东大会	2021. 5. 24	www. sse. com. cn	2021. 5. 25	会议审议通过了： 1、《公司 2020 年度董事会工作报告》； 2、《公司 2020 年度监事会工作报告》； 3、《公司 2020 年度独立董事述职报告》； 4、《公司 2020 年度报告及其摘要》； 5、《公司 2020 年度财务决算报告》； 6、《公司 2020 年度董事会审计委员会履职报告》； 7、《公司 2020 年度利润分配方案》； 8、《关于聘请公司 2021 年外部审计机构的议案》； 9、《关于公司 2021 年度日常关联交易预计的议案》； 10、《关于申请综合授信额度暨担保的议案》。 详见《正平股份 2020 年年度股东大会决议公告》（公告编号：2021-031）
正平股份 2021 年第二次临时股东大会	2021. 12. 23	www. sse. com. cn	2021. 12. 24	会议审议通过了： 1、《关于全资子公司收购股权暨关联交易的议案》； 2、《关于修订〈公司章程〉的议案》。 详见《正平股份 2021 年第二次临时股东大会决议公告》（公告编号：2021-062）

表决权恢复的优先股股东请求召开临时股东大会

适用 不适用

股东大会情况说明

适用 不适用

四、董事、监事和高级管理人员的情况

(一) 现任及报告期内离任董事、监事和高级管理人员持股变动及报酬情况

√适用 □不适用

单位：股

姓名	职务(注)	性别	年龄	任期起始日期	任期终止日期	年初持股数	年末持股数	年度内股份增减变动量	增减变动原因	报告期内从公司获得的税前报酬总额(万元)	是否在公司关联方获取报酬
金生光	董事长	男	57	2020-12-25	2023-12-24	149,255,273	149,255,273		/	145.39	是
	总裁			2021-04-22	2023-12-24						
金生辉	董事	男	48	2020-12-25	2023-12-24	59,428,594	59,428,594		/	133.73	否
	副董事长			2021-12-23	2023-12-24						
李建莉	董事	女	51	2020-12-25	2023-12-24	21,812,963	21,812,963		/	5.87	否
王启民	董事	男	60	2020-12-25	2023-12-24	0.00	0.00		/	6.32	是
王黎明	独立董事	男	57	2020-12-25	2022-03-22	0.00	0.00		/	6.32	是
祁辉成	独立董事	男	43	2020-12-25	2023-12-24	0.00	0.00		/	6.32	是
李秉祥	独立董事	男	58	2020-12-25	2023-12-24	0.00	0.00		/	6.32	是
张海明	监事会主席	男	60	2020-12-25	2023-12-24	0.00	0.00		/	118.61	否
张金林	监事	男	57	2020-12-25	2023-12-24	18	18		/	18.12	否
先巴吉	职工监事	女	45	2020-12-25	2023-12-24	0.00	0.00		/	18.78	否
甘迎新	总裁	男	46	2020-12-25	2021-04-21	0.00	0.00		/	38.85	否
谈小虎	副总裁	男	48	2020-12-25	2021-12-22	0.00	0.00		/	93.24	否
史贵章	副总裁	男	53	2020-12-25	2023-12-24	229,740	229,740		/	81.58	否
王黎莹	副总裁/ 财务总监	女	45	2020-12-25	2023-12-24	918,960	918,960		/	81.58	否
马富昕	副总裁/ 董事会秘书	女	49	2020-12-25	2023-12-24	229,740	229,740		/	87.12	否
李正光	副总裁	男	54	2020-12-25	2023-12-24	0.00	0.00		/	81.58	否

徐龙斌	副总裁	男	59	2020-12-25	2023-12-24	0.00	0.00		/	81.58	否
李长兰	副总裁	女	43	2020-12-25	2023-12-24	0.00	0.00		/	81.58	否
谈耀荣	副总裁	男	48	2021-12-23	2023-12-24	0.00	0.00		/	28.52	否
宋其忠	副总裁	男	52	2021-12-23	2023-12-24	28,000	0.00	-28,000	非任高级管理人员期间减持	35.93	否
合计	/	/	/	/	/	231,903,288	231,875,288	-28,000	/	1,157.34	/

姓名	主要工作经历
金生光	1965年生，硕士研究生，高级工程师。1985年8月至1994年历任青海省公路桥梁工程公司第一工程处技术员、技术负责人、工程队队长；1994年2月至1995年6月任公司前身湟中县正平公路工程公司总经理；1995年7月至2003年2月任青海省正平公路桥梁工程公司董事长兼总经理；2003年3月至2011年12月任青海省正平公路桥梁工程有限公司董事长；2011年12月至今任公司董事长；2021年4月兼任公司总裁。
金生辉	1974年生，硕士研究生，高级经济师。1994年7月至1995年12月任青海省第二路桥公司秘书；1996年1月至2011年11月历任青海省正平公路桥梁工程有限公司办公室主任、项目经理、副总经理、总经理；2011年12月至2017年12月任公司总裁；2017年12月至2020年12月任公司首席执行官；2011年12月至今任公司董事；2020年12月至今兼任正平（深圳）投资发展集团有限公司董事长；2021年12月至今任公司副董事长。
李建莉	1971年生，清华大学EMBA、高级工程师。1989年8月至1992年4月任职于青海省公路桥梁工程公司；1994年至2004年历任青海省正平公路桥梁工程公司经营部经理、材料部经理；2003年3月至2011年12月任青海省正平公路桥梁工程有限公司监事会主席。2011年12月至2019年11月任青海金运交通工程有限责任公司执行董事；2011年12月至今任公司董事。
王启民	1962年生，西北大学MBA、高级工程师。1995年9月至2003年7月历任青海山川股份有限公司副总工程师、副总经理；2003年8月至2005年1月任青海山川铁合金有限公司董事长兼总经理；2005年2月至2006年2月任青海金瑞矿业股份有限公司董事长；2006年2月至今任青海物通（集团）实业有限公司总经理；2010年12月至2019年5月任深圳市兴通投资管理有限公司董事长；2011年12月至今任公司董事。
王黎明	1965年生，经济学学士，副教授。2002年2022年3月任青海大学财经学院教师；2016年3月至今任公司独立董事。
祁辉成	1979年生，硕士研究生，专职律师。2002年2月至2009年10月任青海昆宇律师事务所副主任；2009年10月至2015年4月任青海恩泽律师事务所副主任；2015年4月至2020年8月任青海智凡律师事务所主任；2020年8月至今任北京大成（西宁）律师事务所主任；2017年12月至今任公司独立董事。
李秉祥	1964年生，管理学博士、经济学博士后，教授，博士生导师。1988年7月至1993年6月在陕西钢厂工作；1993年7月至今在西安理工大学经济与管理学院财会金融系工作，曾先后担任西安理工大学会计系副主任、财务研究所所长、管理学院副院长、财务处副处长、处长，西安理工大学工商管理博士点会计学方向带头人，陕西股权交易中心审核委委员，国家自然科学基金委同行评审专家，重庆市科技项目

	外审专家，中国会计学会高等工科院校分会副会长等职。2019年5月至今任公司独立董事。
张海明	1962年生，工学学士，高级工程师。1982年8月至2015年6月，历任青海省公路科研勘测设计院测设队桥涵组组长、项目负责人，桥梁设计室副主任、主任，设计院副总工程师；广东省湛江市公路设计院副院长、院长；广东省湛江市交通路桥实业发展有限公司副总；湛江海湾大桥有限公司副总；茂湛高速铁路建设有限公司副总；成都渝景建设投资有限公司总经理；成都渝路建设投资有限公司总经理；重庆璧城建设投资有限公司董事长；成都渝路聚德投资有限公司董事长兼总经理；重庆市公路工程（集团）股份有限公司副总兼总工程师。2015年6月至2016年10月，任公司总裁助理；2016年10月至2017年12月任公司副总裁；2017年12月至2020年12月任公司总裁；2020年12月至今任公司监事会主席。
张金林	1965年生，清华大学EMBA。1982年至1993年任职于青海省公路桥梁工程公司；1994年至2005年任公司技术员；2005年3月至2011年11月任西宁正德建筑劳务有限责任公司总经理；2003年至2017年12月任公司监事；2011年12月至2017年9月任公司监督委员会主任；2017年10月至2020年1月任正平（深圳）投资发展集团有限公司贸易事业部总经理；2020年1月至今任公司监察部主任监察委员；2020年12月至今任公司监事。
先巴吉	1977年生，本科学历、高级工程师、甲级造价工程师、二级建造师（公路）。2013年7月至2015年6月任公司工程部部长；2015年7月至2018年5月任公司预算委员会常务副主任；2018年6月至2019年2月任公司路桥建设事业部预算部部长；2019年3月至2020年11月任公司内审部副部长；2020年12月至2021年12月任公司内审部部长；2022年1月至今任项目管理中心常务副主任；2020年12月至今任公司职工监事。
甘迎新	1976年生，管理学硕士，高级工程师、环境工程师。2009年3月至2011年12月任青海省正平公路桥梁工程有限公司项目经理；2011年12月至2012年2月任公司项目经理；2012年3月至2021年4月历任青海正平公路养护工程有限公司总经理、执行董事；2018年11月至今任正平路桥（西藏）工程有限公司执行董事；2018年12月至2020年12月任公司副总裁；2020年12月至2021年4月任公司总裁。
谈小虎	1974年生，双大专学历，高级工程师、一级建造师（公路、市政）、注册造价师（土建）。1997年8月至2003年10月历任江苏恒基路桥总公司技术员、技术负责人、副队长、道路处副处长、桥梁处副处长；2003年10月至2007年12月任江苏恒基路桥总公司苏通大桥F1标项目经理；2009年9月至2014年12月历任奥岳国际投资有限公司总裁助理、兼全资子公司副总经理、总经理；2015年10月至2018年12月历任太平洋海商建设集团子公司总经理、集团工程中心副总经理、集团董事局副主席；2018年12月至2019年5月任苏商集团总工程师；2019年5月至2019年8月任公司事业部总经理；2019年8月至2021年12月任公司副总裁；2021年8月至2022年4月任正平投资集团总经理。
史贵章	1969年生，本科学历，高级工程师。2006年8月至2010年12月任青海省正平公路桥梁工程有限公司项目经理；2011年1月至2014年11月任青海金运交通工程有限责任公司总经理；2014年12月至2017年12月任公司副总裁；2017年12月至2020年12月任公司监事会主席；2020年12月至今任公司副总裁。
王黎莹	1977年生，大专学历、中国注册会计师、注册税务师。2002年12月至2009年1月任北京五联方圆会计师事务所青海分所审计师；2009年2月至2011年5月任青海聚能铝业公司财务主任；2011年6月至11月任青海省正平公路桥梁工程有限公司总会计师；2011年12月至今任公司财务总监兼副总裁。
马富昕	1973年生，大专学历、清华大学EMBA。2005年4月至2011年1月任青海省正平公路桥梁工程公司办公室主任；2011年2月至2011年

	12月任青海省正平公路桥梁工程有限公司人力资源总监；2011年12月至2012年7月任公司人力资源总监；2012年8月至今任公司董事会秘书；2013年5月至今兼任公司副总裁。
李正光	1968年生，本科学历，高级工程师、一级建造师，1989年7月至1993年11月任贵州省水利机械化实业总公司项目技术员、技术负责人，1993年11月至2001年12月任贵州省水利机械化实业总公司项目经理，2001年12月至2009年12月任贵州省水利机械化实业总公司副总经理，2009年12月至2011年7月任贵州省水利机械化实业总公司总经理，2011年7月至2014年9月任贵州水利实业有限公司总经理，2011年7月至今任贵州水利实业有限公司董事长；2020年12月至今任公司副总裁。
徐龙斌	1963年生，硕士研究生学历，高级工程师。1984年8月至1986年8月，任陕西工学院教师；1989年6月至1999年7月，任西北电力职工大学副校长；1999年7月至2000年1月，任陕西银河电力自动化有限公司总经理；2000年5月至今任陕西隆地电力自动化有限公司董事长；2017年12月至2020年12月任公司监事；2020年12月至今任公司副总裁。
李长兰	1979年生，本科学历，副高级工程师、中级经济师。2012年7月至2016年3月任公司监察部部长；2016年3月至2018年2月任公司设备部总经理；2018年2月至2018年12月任公司路桥事业部副总经理；2018年12月至2020年2月任正平（深圳）投资发展集团有限公司贸易事业部副总经理；2020年2月至今任公司行政中心主任；2020年6月至2020年12月任公司总裁助理；2020年12月至今任公司副总裁。
谈耀荣	1974年生，本科学历，工程师职称。2000年7月至2011年11月，历任青海省正平公路桥梁工程有限公司技术员、技术负责人、专业工程师、工区长、生产副经理；2011年12月至2019年8月，历任公司项目经理、副总工程师、中原建设事业部副总经理、禹亳铁路项目总承包部指挥长；2019年9月至2020年12月，任正平建设集团有限公司总经理；2021年1月至2021年5月，任正平（深圳）投资发展集团有限公司副总裁；2021年5月至今，任商城县陶家河文旅产业发展有限责任公司董事长；2021年12月至今任公司副总裁。
宋其忠	1970年生，大专学历、清华大学EMBA，高级工程师职称。1995年9月至2011年1月，历任青海省正平公路桥梁工程有限公司技术员、技术负责人、队长、专业工程师、副经理、项目总工、项目经理、副总经理；2011年2月至2014年11月，任青海金丰交通建设工程有限公司总经理；2014年12月至2017年11月，任公司副总裁；2017年12月至2018年5月，任股份公司运营副总裁兼中原建设事业部总经理；2018年6月至2018年9月任公司企管中心主任；2019年4月至2021年9月任公司甘肃分公司负责人；2021年10月至今，任公司总裁助理兼会审中心主任；2021年12月至今任公司副总裁。

其它情况说明

√适用 □不适用

2021年4月甘迎新辞去公司总裁职务；2021年4月22日公司召开第四届董事会2021年第一次定期会议，同意聘任董事长金生光兼任公司总裁；2021年12月23日公司召开第四届董事会第十次（临时）会议，选举金生辉担任公司副董事长；聘任谈耀荣、宋其忠担任公司副总裁；谈小虎不再担任公司副总裁职务。

(二) 现任及报告期内离任董事、监事和高级管理人员的任职情况**1. 在股东单位任职情况**

√适用 □不适用

任职人员姓名	股东单位名称	在股东单位担任的职务	任期起始日期	任期终止日期
金生光	青海金阳光投资集团有限公司	监事	2021.10	/
	青海金阳光投资集团有限公司	董事长	2008.12	2021.10
金生辉	青海金阳光投资集团有限公司	执行董事	2021.10	/
	青海金阳光投资集团有限公司	董事	2014.08	2021.10
在股东单位任职情况的说明	无			

2. 在其他单位任职情况

√适用 □不适用

任职人员姓名	其他单位名称	在其他单位担任的职务	任期起始日期	任期终止日期
金生光	新疆金阳光铁路建设管理有限公司	董事	2011.04	/
	青海金阳光电子材料有限公司	董事长	2008.12	2021.10
	青海开门矿业开发有限公司	执行董事	2013.06	/
	天津东疆保税港区青青海港国际贸易有限公司	董事长	2014.12	2021.10
	青海黄金口岸商业管理有限公司	董事长	2015.04	2021.10
	正平袁家村文化旅游开发管理有限公司	董事长	2018.02	/
	海东市平安驿文化旅游有限公司	董事	2016.09	2021.12
	正平科技产业发展有限公司	执行董事	2018.07	2021.12
	深圳鑫聚德投资发展有限公司	执行董事	2018.03	/
金生辉	天津东疆保税港区青青海港国际贸易有限公司	董事	2014.12	2021.10
	天津东疆保税港区青青海港国际贸易有限公司	执行董事	2021.10	/
	青海金阳光电子材料有限公司	执行董事、总经理	2021.10	/
	青海黄金口岸商业管理有限公司	董事	2015.04	2021.10
	青海黄金口岸商业管理有限公司	执行董事、经理	2021.10	/
	青海金阳光房地产开发有限公司	执行董事、总经理	2021.10	/
	正平袁家村文化旅游开发管理有限公司	董事	2018.02	/

	陕西隆地电力自动化有限公司	董事	2017.11	/
	正平（深圳）投资发展集团有限公司	执行董事	2017.11	/
	青海正宁兴环保再生科技有限公司	董事长	2017.12	2021.12
	贵州水利实业有限公司	董事	2017.12	/
	正平文旅科技集团有限公司	执行董事、总经理	2021.12	/
	海东市平安驿文化旅游有限公司	执行董事	2021.12	/
	北京正源之品科技有限公司	执行董事	2021.10	/
	新疆国际赛马会有限公司	董事	2021.03	/
王启民	青海物通（集团）实业有限公司	总经理	2006.02	/
	青海物通节能技术服务有限公司	执行董事	2010.09	/
	西宁物畅商贸有限公司	董事	2012.01	/
	青海海湖车城有限公司	监事	2013.06	/
	青海旭泰投资管理股份有限公司	董事	2016.07	/
	青海首宏投资发展集团有限公司	执行董事、总经理	2017.05	/
	青海民生置业投资有限公司	执行董事	2018.11	2022.01
	青海西宁农村商业银行股份有限公司	监事	2018.05	/
	青海稼诚硅业有限公司	执行董事	2021.06	/
李秉祥	炼石航空科技股份有限公司	独立董事	2019.06	/
	西安饮食股份有限公司	独立董事	2019.12	/
	长航凤凰股份有限公司	独立董事	2020.05	/
	中航西安飞机工业集团股份有限公司	独立董事	2020.08	/
王黎明	青海大学财经学院	教师、副教授	2002.12	2022.3
祁辉成	北京大成（西宁）律师事务所	主任	2020.08	/
	青海康普生物科技股份有限公司	董事	2019.08	/
张海明	贵州水利实业有限公司	董事	2017.12	/
	青海蓝图公路勘测设计有限责任公司	执行董事	2020.09	/
	青海正平加西公路建设有限公司	董事长	2019.05	/
张金林	正平路桥（西藏）工程有限公司	监事	2016.03	/
	青海西宁御道旅游管理有限公司	董事	2020.07	/
	西安泉甬医疗器械有限公司	监事	2012.03	/

史贵章	青海正通土木工程试验检测有限公司	执行董事	2015.08	/
	青海正和交通科技建设集团有限公司	执行董事	2019.11	2022.03
	贵州水利实业有限公司	监事	2017.12	/
	青海联赢环保再生科技有限公司	董事长	2018.11	/
	正平建设集团有限公司	执行董事、总经理	2021.04	/
	青海正平公路养护工程有限公司	执行董事、总经理	2021.04	/
	青海金丰交通建设工程有限责任公司	执行董事	2019.12	/
	正平路桥（西藏）工程有限公司	执行董事、总经理	2021.09	/
	金沙项目科技发展有限公司	董事	2021.07	/
	商城县陶家河文旅产业发展有限责任公司	董事	2021.08	/
王黎莹	陕西隆地电力自动化有限公司	监事	2018.02	/
	青海正宁兴环保再生科技有限公司	监事	2017.12	2021.12
	贵州水利实业有限公司	董事	2017.12	/
	青海联赢环保再生科技有限公司	监事	2018.11	/
	青海西宁农村商业银行股份有限公司	监事	2018.05	/
	青海正和交通科技建设集团有限公司	监事	2019.11	/
	青海正平加西公路建设有限公司	监事	2019.05	/
	金沙项目科技发展有限公司	监事	2019.09	/
正平隆地（陕西）电动汽车充电运营服务有限公司	监事	2018.04	/	
马富昕	新疆金阳光铁路建设管理有限公司	监事会主席	2011.04	/
	陕西隆地电力自动化有限公司	董事	2018.02	/
	青海交建小额贷款有限公司	监事	2016.06	/
	正平（深圳）投资发展集团有限公司	监事	2016.11	/
	青海正宁兴环保再生科技有限公司	董事	2017.12	/
	贵州水利实业有限公司	董事	2017.12	/
	青海蓝图公路勘测设计有限责任公司	监事	2012.06	/
	青海正通土木工程试验检测有限公司	监事	2012.08	/
	青海路拓工程设施制造集团有限公司	监事	2018.11	/
	湖南诚富嘉实基金管理有限公司	监事	2017.07	/
格尔木生光矿业开发有限公司	监事	2018.10	/	

	湖南金迪波纹管业有限公司	董事	2018.08	/
	正平袁家村文化旅游开发管理有限公司	监事	2018.02	/
	正平建设集团有限公司	监事	2019.11	/
	福建省正投建设发展有限公司	监事	2018.09	/
	青海联赢环保再生科技有限公司	董事	2018.10	/
	正平文旅科技集团有限公司	监事	2018.07	/
	贵州正平文化旅游发展有限公司	监事	2019.11	/
	商城县陶家河文旅产业发展有限责任公司	监事	2019.04	/
	海东正平文化旅游发展有限公司	监事	2020.04	/
	颍上正平金辉建设工程有限公司	监事	2020.06	/
李正光	贵州水利实业有限公司	董事长	2011.07	/
	贵州欣汇盛源房地产开发有限公司	董事长	2017.01	/
	贵州欣水工程项目管理有限公司	董事长	2018.11	/
徐龙斌	陕西隆地电力自动化有限公司	董事长	2000.05	/
	西乡中晖水电有限公司	执行董事	2012.01	/
	正平隆地（陕西）电力运维互联网技术有限公司	董事长	2021.10	/
	正平隆地（陕西）智能电气有限公司	董事	2018.06	/
	正平隆地（陕西）电动汽车充电运营服务有限公司	董事	2018.04	/
谈耀荣	颍上正平金辉建设工程有限公司	执行董事	2020.06	/
	商城县陶家河文旅产业发展有限责任公司	董事长	2021.08	/
宋其忠	深圳鑫聚德投资发展有限公司	监事	2018.03	/
甘迎新	青海正宁兴环保再生科技有限公司	董事、总经理	2017.12	2021.06
	正平路桥（西藏）工程有限公司	执行董事	2018.11	2021.09
	正平建设集团有限公司	执行董事	2019.05	2021.04
	青海正平公路养护工程有限公司	总经理	2015.09	2021.04
	青海正平公路养护工程有限公司	执行董事	2019.12	2021.04
谈小虎	金沙项目公司发展有限公司	董事	2019.09	/
	正平（深圳）投资发展集团有限公司	总经理	2021.08	2022.04
在其他单位任职情况的说明	无			

(三) 董事、监事、高级管理人员报酬情况

√适用 □不适用

董事、监事、高级管理人员报酬的决策程序	公司董事、监事和高级管理人员的报酬是根据第三届董事会第四十二次（临时）会议审议通过《关于审议公司董事、监事年度津贴的议案》、第四届董事会第一次（临时）会议审议通过《关于公司高级管理人员薪酬的议案》执行。
董事、监事、高级管理人员报酬确定依据	根据《关于公司董事、监事年度津贴的议案》《关于公司高级管理人员薪酬的议案》，结合公司报告期内自身经营业绩完成情况 & 业绩考评机制确定年度报酬。
董事、监事和高级管理人员报酬的实际支付情况	详见“现任及报告期内离任董事、监事和高级管理人员持股变动及报酬情况”。
报告期末全体董事、监事和高级管理人员实际获得的报酬合计	1,157.34 万元

(四) 公司董事、监事、高级管理人员变动情况

√适用 □不适用

姓名	担任的职务	变动情形	变动原因
金生光	总裁	聘任	聘任
甘迎新	总裁	离任	个人原因辞职
谈小虎	副总裁	解聘	因工作调动，不再担任公司副总裁
谈耀荣	副总裁	聘任	新聘副总裁
宋其忠	副总裁	聘任	新聘副总裁

(五) 近三年受证券监管机构处罚的情况说明

□适用 √不适用

(六) 其他

□适用 √不适用

五、报告期内召开的董事会有关情况

会议届次	召开日期	会议决议
第四届董事会第二次（临时）会议	2021.1.8	会议审议通过了： 1、《关于延长公司非公开发行股票股东大会决议有效期的议案》； 2、《关于提请股东大会延长授权董事会办理公司非公开发行股票相关事宜有效期的议案》； 3、《关于召开 2021 年第一次临时股东大会的议案》； 4、《关于聘任公司证券事务代表的议案》。 详见《正平股份第四届董事会第二次（临时）会议决议公告》（公告编号：2021-002）
第四届董事会 2021 年第一次定期会议	2021.4.22	会议审议通过了： 1、《关于会计政策变更的议案》； 2、《公司 2020 年年度报告及其摘要》； 3、《公司 2020 年度董事会工作报告》； 4、《公司 2020 年度财务决算报告》； 5、《公司 2020 年度独立董事述职报告》； 6、《公司 2020 年度董事会审计委员会履职报告》； 7、《公司 2020 年度总裁工作报告》； 8、《公司 2020 年度内部控制评价报告》； 9、《公司 2020 年度利润分配方案》； 10、《关于聘请公司 2021 年外部审计机构的议案》； 11、《关于公司 2021 年度日常关联交易预计的议案》； 12、《关于申请综合授信额度暨担保的议案》； 13、《关于使用暂时闲置自有资金进行现金管理的议案》； 14、《关于聘任公司总裁的议案》； 15、《关于召开 2020 年年度股东大会的议案》。 详见《正平股份第四届董事会 2021 年第一次定期会议决议公告》（公告编号：2021-013）
第四届董事会第三次（临时）会议	2021.4.29	会议审议通过了《关于〈公司 2021 年第一季度报告〉的议案》。
第四届董事会第四次（临时）会议	2021.6.28	会议审议通过了《关于成立辽宁分公司的议案》。
第四届董事会第五次（临时）会议	2021.8.6	会议审议通过了： 1、《关于调整非公开发行股票募集资金投资项目实际募集资金投入金额的议案》； 2、《关于签订募集资金专户存储三方监管协议的议案》。 详见《正平股份第四届董事会第五次（临时）会议决议公告》（公告编号：2021-036）

第四届董事会 2021 年第二次定期会议	2021. 8. 26	会议审议通过了： 1、《公司 2021 年半年度报告及报告摘要》； 2、《关于变更公司注册资本及修改〈公司章程〉的议案》； 3、《关于使用募集资金置换预先投入募投项目自筹资金议案》。 详见《正平股份第四届董事会 2021 年第二次定期会议决议公告》（公告编号：2021-040）
第四届董事会第六次（临时）会议	2021. 9. 7	会议审议通过了《关于使用部分闲置募集资金暂时补充流动资金的议案》。 详见《正平股份关于使用部分闲置募集资金暂时补充流动资金的公告》（公告编号：2021-049）
第四届董事会第七次（临时）会议	2021. 10. 28	会议审议通过了《关于〈公司 2021 年第三季度报告〉的议案》。
第四届董事会第八次（临时）会议	2021. 12. 3	会议审议通过了： 1、《关于全资孙公司收购股权暨关联交易的议案》； 2、《关于修订〈公司章程〉的议案》。 详见《正平股份第四届董事会第八次（临时）会议决议公告》（公告编号：2021-055）
第四届董事会第九次（临时）会议	2021. 12. 7	会议审议通过了《关于召开 2021 年第二次临时股东大会的议案》
第四届董事会第十次（临时）会议	2021. 12. 23	会议审议通过了： 1、《关于修订〈股东大会议事规则〉的议案》； 2、《关于修订〈董事会议事规则〉的议案》； 3、《关于选举第四届董事会副董事长的议案》； 4、《关于任免公司副总裁的议案》。 详见《正平股份第四届董事会第十次（临时）会议决议公告》（公告编号：2021-063）

六、董事履行职责情况

(一) 董事参加董事会和股东大会的情况

董事姓名	是否独立董事	参加董事会情况						参加股东大会情况 出席股东大会的次数
		本年应参加董事会次数	亲自出席次数	以通讯方式参加次数	委托出席次数	缺席次数	是否连续两次未亲自参加会议	
金生光	否	11	11	8	0	0	否	2
金生辉	否	11	11	7	0	0	否	3
李建莉	否	11	11	10	0	0	否	1
王启民	否	11	11	7	0	0	否	3
王黎明	是	11	11	8	0	0	否	3
祁辉成	是	11	11	9	0	0	否	2
李秉祥	是	11	11	10	0	0	否	2

连续两次未亲自出席董事会会议的说明

适用 不适用

年内召开董事会会议次数	11
其中：现场会议次数	1
通讯方式召开会议次数	7
现场结合通讯方式召开会议次数	3

(二) 董事对公司有关事项提出异议的情况

适用 不适用

(三) 其他

适用 不适用

七、董事会下设专门委员会情况

适用 不适用

(1). 董事会下设专门委员会成员情况

专门委员会类别	成员姓名
审计委员会	李秉祥、金生辉、王黎明
提名委员会	王黎明、祁辉成、李建莉
薪酬与考核委员会	祁辉成、金生光、李秉祥
战略委员会	金生光、金生辉、李建莉、王启民、王黎明、祁辉成、李秉祥

(2). 报告期内审计委员会召开 5 次会议

召开日期	会议内容	重要意见和建议	其他履行 职责情况
2021. 4. 22	审议 1、《关于会计政策变更的议案》； 2、《公司 2020 年年度报告及其摘要》； 3、《公司 2020 年度财务决算报告》； 4、《公司 2020 年度内部控制评价报告》； 5、《关于聘请公司 2021 年外部审计机构的议案》； 6、《关于公司 2021 年度日常关联交易预计的议案》。	同意《关于会计政策变更的议案》《公司 2020 年年度报告及其摘要》 《公司 2020 年度财务决算报告》《公司 2020 年度内部控制评价报告》 《关于聘请公司 2021 年外部审计机构的议案》《关于公司 2021 年度 日常关联交易预计的议案》相关事项，并提交董事会审议。	无
2021. 4. 29	审议《公司 2021 年第一季度报告》	同意《公司 2021 年第一季度报告》，并提交董事会审议。	无
2021. 8. 26	审议《公司 2021 年半年度报告及报告摘要》	同意《公司 2021 年半年度报告及报告摘要》，并提交董事会审议。	无
2021. 10. 28	审议《公司 2021 年第三季度报告》	同意《公司 2021 年第三季度报告》，并提交董事会审议。	无
2021. 12. 3	审议《关于全资孙公司收购股权暨关联交易的议案》	同意《关于全资孙公司收购股权暨关联交易的议案》，并提交董事会 审议。	无

(3). 报告期内提名委员会召开 3 次会议

召开日期	会议内容	重要意见和建议	其他履行 职责情况
2021. 1. 8	审议《关于聘任公司证券事务代表的议案》	对证券事务代表的提名程序、任职资格进行审查，同意并提交董事会审议。	无
2021. 4. 22	审议《关于聘任公司总裁的议案》	对总裁的提名程序、任职资格进行审查，同意并提交董事会审议。	无
2021. 12. 23	审议《关于任免公司副总裁的议案》	对副总裁的提名程序、任职资格等进行审查，同意并提交董事会审议。	无

(4). 报告期内战略委员会召开 1 次会议

召开日期	会议内容	重要意见和建议	其他履行 职责情况
2021. 12. 3	审议《关于全资孙公司收购股权暨关联交易的议案》	同意此次收购事项。	无

(5). 存在异议事项的具体情况

□适用 √不适用

八、监事会发现公司存在风险的说明

□适用 √不适用

监事会对报告期内的监督事项无异议。

九、报告期末母公司和主要子公司的员工情况**(一) 员工情况**

母公司在职员工的数量	72
主要子公司在职员工的数量	1,232
在职员工的数量合计	1,304
母公司及主要子公司需承担费用的离退休职工人数	26
专业构成	
专业构成类别	专业构成人数
生产人员	279
销售人员	74
技术人员	610
财务人员	141
行政人员	200
合计	1,304
教育程度	
教育程度类别	数量（人）
研究生及以上	13
大学本科	530
专科	499
中专及以下	262
合计	1,304

(二) 薪酬政策

√适用 □不适用

公司上市以来，按照现代化企业制度要求，遵循按劳分配、效率优先、兼顾公平及可持续发展的原则，充分发挥薪酬的激励和引导作用，为企业的生存和发展起到重要的制度保障作用，同时吸引和保留企业核心人才，并保持薪酬水平的合理有序增长。在薪酬制度方面，公司制定了与企业实际相配套的《薪酬与考核管理办法》，实行薪酬总额与经济效益挂钩的“双控”管理模式，按照“总额控制、分类管理、分级考核”的方式优化了企业内部的各种薪酬分配关系。

(三) 培训计划

√适用 □不适用

2021年，公司结合发展实际和各业务领域培训需求，分专业、分类别、分层次地制定了《2021年度员工培训计划》，明确了培训管理、组织实施、内容方法、保障措施等培训要求，重点突出了高技能、高技术人才培养及专业技术力量储备，大力推进员工素质提升，全年共组织实施各类专项培训班20余期，累计参训人数570余人次。

2022年，公司将围绕董事会的战略部署和年度重点工作任务，全面系统地开展员工培训，不断创新培训方式和培训内容，通过线上、线下多个平台，大力培养核心管理人才、专业技术人才和高技能人才，不断巩固和提升人才优势，为企业持续稳步发展奠定更加坚实的基础。

(四) 劳务外包情况

□适用 √不适用

十、利润分配或资本公积金转增预案**(一) 现金分红政策的制定、执行或调整情况**

√适用 □不适用

1、现金分红政策的制定

根据中国证监会《关于进一步落实上市公司现金分红有关事项的通知》《上市公司监管指引第3号—上市公司现金分红》等相关法律法规规定，公司已在章程中明确规定了对现金分红政策的制定、分红条件、比例及期间间隔等相关内容。并于2019年12月6日、2019年12月23日分别召开第三届董事会第三十二次（临时）会议、第三届监事会第十八次（临时）会议、2019年第二次临时股东大会，审议通过《关于公司未来三年（2020-2022年）股东分红回报规划的议案》，制定了2020年至2022年股东分红方案。

公司严格按照《公司章程》、《未来三年（2020-2022年）股东分红回报规划》中相关利润分配政策和审议程序实施利润分配方案，分红条件及分红比例明确清晰，相关的决策程序和机制完备。公司利润分配方案经由董事会、监事会审议通过后提交股东大会审议，并由独立董事发表独立意见，审议通过后在规定时间内进行实施。

2、现金分红政策的执行情况

2021年4月22日、2021年5月24日，公司分别召开第四届董事会2021年第一次定期会议、第四届监事会2021年第一次定期会议、2020年年度股东大会，审议通过《公司2020年度利润分配方案》，公司以总股本560,004,200股为基数，每10股派送现金红利0.3元（含税），合计派发现金红利16,800,126.00元（含税）。已于2021年7月5日分派完毕。

2022年4月28日公司召开第四届董事会2022年第一次定期会议、第四届监事会2022年第一次定期会议，审议通过《公司2021年度利润分配方案》，公司拟以实施权益分派股权登记日登记的总股本为基数，每10股派送现金红利人民币0.24元（含税），截至2021年12月31日公司总股本为699,623,237股，以此为基数计算共计派发现金红利16,790,957.69元（含税）。

(二) 现金分红政策的专项说明

√适用 □不适用

是否符合公司章程的规定或股东大会决议的要求	√是 □否
分红标准和比例是否明确和清晰	√是 □否
相关的决策程序和机制是否完备	√是 □否
独立董事是否履职尽责并发挥了应有的作用	√是 □否
中小股东是否有充分表达意见和诉求的机会，其合法权益是否得到了充分保护	√是 □否

(三) 报告期内盈利且母公司可供股东分配利润为正，但未提出现金利润分配方案预案的，公司应当详细披露原因以及未分配利润的用途和使用计划

□适用 √不适用

十一、公司股权激励计划、员工持股计划或其他员工激励措施的情况及其影响**(一) 相关激励事项已在临时公告披露且后续实施无进展或变化的**

□适用 √不适用

(二) 临时公告未披露或有后续进展的激励情况

股权激励情况

□适用 √不适用

其他说明

适用 不适用

员工持股计划情况

适用 不适用

其他激励措施

适用 不适用

(三) 董事、高级管理人员报告期内被授予的股权激励情况

适用 不适用

(四) 报告期内对高级管理人员的考评机制，以及激励机制的建立、实施情况

适用 不适用

公司不断研究改进对高级管理人员的绩效评价标准、程序和相关激励与约束机制，高管人员的聘任严格按照有关法律法规、公司《章程》和公司董事会各专门委员会议事规则的相关规定进行，同时通过建立健全薪酬与考核制度及激励与约束制度，使公司高级管理人员的聘任、考评和激励标准化、程序化、制度化。为保证公司持续发展，建立公正、有效的激励机制，支付有竞争力的报酬，稳定管理团队。报告期内，公司对薪酬与考核管理体系进一步完善，使公司管理层的薪酬与行业水平基本持平。公司高级管理人员按不同职级、薪级标准定薪，实行年薪制。为使公司高级管理人员与公司股东的利益保持一致，公司将高级管理人员的绩效薪酬与经营业绩挂钩，年薪分为固定月薪和绩效薪酬两部分，进一步提高加强公司高级管理人员的责任意识。公司高管人员的薪酬方案与公司长期发展规划相结合，防止了短期行为，促进了公司的长期、稳定、健康发展。

十二、 报告期内的内部控制制度建设及实施情况

适用 不适用

报告期内，公司董事会依据新的《公司法》《证券法》《上市公司章程指引》等相关法律法规，以及中国证监会、上海证券交易所新下发的部门规章、规则、指引等相关规定，并结合公司实际和非公开发行后股本变动等情况，对《公司章程》《股东大会议事规则》《董事会议事规则》《监事会议事规则》进行了修订，进一步规范了公司治理结构层面的制度规则。

同时，公司结合实际情况和发展需要，对内部各项规章制度、业务流程进行系统梳理，制定了详细的修订计划，明确了时间节点和责任人员，全面开展修订完善工作，全年共计完成了行政人事类、财务管理类、工程管理类、技术研发类、安全环保类共计 150 余项制度流程的修订。

报告期内，公司董事、监事和高级管理人员严格按照有关法律法规、规章规则和《公司章程》等有关规定，认真全面地履行职责，公司治理机制充分发挥了作用。内部审计部门和审计委员会勤勉尽职，积极维护公司整体利益和全体股东的权益。公司各项业务和工作事项均建立了相对完善的内部控制评价体系，内部控制的全面性和有效性得到进一步提升，有效防范了经营管理中的风险，促进了公司战略的稳步实施。

报告期内内部控制存在重大缺陷情况的说明

适用 不适用

十三、 报告期内对子公司的管理控制情况

适用 不适用

公司制定了《子公司管理制度》，通过股东大会及委派董事、监事、高级管理人员对子公司实施组织机构与人员管理、确立经营目标、重大经营决策、财务报告等方面重要控制节点的全面管理和控制。对公司的组织、资源、资产、投资和公司运作等进行风险控制，提高公司整体运作

效率和抗风险能力。子公司定期组织编制经营情况报告上报公司，报告主要包括月报、季报、半年度报告及年度报告。子公司根据自身经营特征，按公司财务部的具体要求定期向公司报送相关财务报表及报告；每年按照具体要求及时提供由公司统一聘请的会计师事务所出具的审计报告。

报告期内，公司严格落实子公司管理的有关制度流程，公司内部审计部门定期对子公司制度建设、经营活动进行审计监督，对存在的问题进行跟踪与督促整改，增强内部控制规范性。

十四、 内部控制审计报告的相关情况说明

适用 不适用

希格玛会计师事务所出具了希会审字(2022)3846号《内部控制审计报告》，认为：正平股份于2021年12月31日按照《企业内部控制基本规范》和相关规定在所有重大方面保持了有效的财务报告内部控制。

是否披露内部控制审计报告：是

内部控制审计报告意见类型：标准的无保留意见

十五、 上市公司治理专项行动自查问题整改情况

报告期，公司根据中国证监会《关于开展上市公司治理专项行动的公告》（证监会公告〔2020〕69号）的文件精神和上海证券交易所、中国证监会青海监管局的有关要求，认真对照并积极开展专项自查和整改工作，对公司基本情况、组织机构的运行和决策、上市公司独立性、关联交易、资金往来、对外担保、内部控制规范体系建设、信息披露工作、投资者关系管理等方面的情况进行全面梳理，对自查发现的问题进行了整改落实。经自查，公司已按照《公司法》《证券法》《上市公司治理准则》等法律法规要求，建立了较为完善的公司治理体系和内部控制体系，公司股东大会、董事会、监事会和经营层运作规范，董监高勤勉尽责，内控体系健全有效，信息披露公开透明，不存在对投资者利益有重大不利影响的事项。

十六、 其他

适用 不适用

第五节 环境与社会责任

一、环境信息情况

(一) 属于环境保护部门公布的重点排污单位的公司及其主要子公司的环保情况说明

适用 不适用

(二) 重点排污单位之外的公司环保情况说明

适用 不适用

1. 因环境问题受到行政处罚的情况

适用 不适用

2. 参照重点排污单位披露其他环境信息

适用 不适用

公司全资子公司青海路拓工程设施制造集团有限公司被青海省生态环境厅列为2021年西宁市土壤环境重点监管企业。除此之外，公司及其他子公司不属于2021年度环境保护部门公布的重点排污单位。

路拓制造集团主要污染物为废气、危险废物。报告期内，未发生环保违规事件，亦未受到环保行政处罚。青海路拓工程设施制造集团有限公司一直以来高度重视环保工作，所有生产经营严格执行《中华人民共和国环境保护法》、《中华人民共和国大气污染防治法》、《中华人民共和国清洁生产促进法》、《中华人民共和国固体废物污染环境防治法》等法律相关规定，对废气、危险废物等污染物主要治理措施如下：

废气：主要为燃气烟尘、锌烟、盐酸雾、焊接烟尘、喷漆废气。燃气烟尘执行《锅炉大气污染物排放标准》(GB13271-2014)，锌烟、盐酸雾、焊接烟尘、喷漆废气执行《大气污染物综合排放标准》(DB 50418-2016)。为减少废气污染排放，安装了焊接烟尘处理设备、喷漆废气处理设备、盐酸雾中和塔、锌烟吸收处理设备各一套，对产生的锌烟、盐酸雾、焊接烟尘和喷漆废气经过净化处理后，再进行排放。目前废气排放符合《大气污染物综合排放标准》(DB 50418-2016)。

危险废物：主要为锌灰、锌渣、污泥、废机油、废盐酸和废油漆桶，全部由青海省生态环境厅颁发具有危险废物经营许可证的第三方机构进行专业处理。

3. 未披露其他环境信息的原因

适用 不适用

(三) 有利于保护生态、防治污染、履行环境责任的相关信息

适用 不适用

为减少污染排放，路拓制造集团购置安装了锌烟吸收塔、盐酸雾吸收中和塔、焊接烟尘处理设备、喷漆废气处理设备各一套，对产生的废气经过净化后，依据锅炉烟尘执行《锅炉大气污染物排放标准》(GB13271-2014)，锌烟、盐酸雾、焊接烟尘、喷漆废气执行《大气污染物综合排放标准》(DB50418-2016)达标再进行排放。建设危废库房对危险废物进行保管存储，达到一定量时锌灰、锌渣、污泥、废机油、废盐酸交由青海省生态环境厅颁发具有危险废物经营许可证的第三方机构进行专业处理。

2021年10月，路拓制造集团委托青海凯乐环境检测有限公司对车间内废气、噪声污染源进行检测，均无超标；2021年12月委托河南鼎泰检测技术有限公司对厂界土壤、地下水进行检测，均未受到污染，检测报告在路拓制造集团网站上进行了公示。

(四) 在报告期内为减少其碳排放所采取的措施及效果

适用 不适用

二、社会责任工作情况

适用 不适用

报告期内，公司在果洛州玛多县发生地震后，第一时间启动灾害救援应急响应，仅用时16个小时就建成了昌玛河波纹管应急便桥，委派专家参与了对国省道桥涵、路基、路面的摸排调查，正通检测接受青海省公路局委托，对震后灾区公路桥梁状况进行排查检测。此外，陕西隆地电力受西安高新区管委会委托，承担并圆满完成了“西安方舱医院”供电工程的施工任务。这些都彰显了正平的使命与担当，受到了社会各界的高度评价。公司被中国红十字会授予新冠肺炎疫情防控奉献奖章，正平建设集团、贵州水利实业分别荣获全国五一劳动奖状和全国工人先锋号。

三、巩固拓展脱贫攻坚成果、乡村振兴等工作具体情况

适用 不适用

公司在创建之初，就确立了“让我和更多的人生活得更美好”的企业宗旨和“正确做人、平和做事”的企业理念，通过多种形式参与脱贫攻坚事业，积极投身乡村振兴。

一是发挥自身优势，带动施工地区发展。公司承建的交通、城镇、水利、电力等基础设施建设项目均属于劳动密集型产业，容纳的劳动力较多。为此，公司充分发挥自身优势，积极吸引项目所在地和沿线的贫困村民、富余劳动力，到施工项目上承担劳务，为他们提供了长期稳定的收入来源。

同时，公司投资建设两个城镇化项目，对当地河道生态治理、沿河环境提升、城镇景观改造等进行科学规划、统筹推进，着力改善当地居民的居住环境，提升城市基础功能，有效促进了当地文化旅游和商业贸易等产业发展。此外，公司承建的交通、水利和电力项目，也为改善当地交通运输条件、解决城乡生活用水和工业用水、提升电力保障能力等，发挥了重要的作用。

二是通过产业联动，激活区域发展动力。通过产业帮扶、联动发展的方式，实现从“授人以鱼”到“授人以渔”的转变，是公司多年来助力脱贫攻坚、推进乡村振兴的主要工作内容。公司积极投资建设多个文旅项目，以文化旅游产业吸引客流、凝聚商业、繁荣市场、带动相关产业融合发展的独特优势，促进当地经济发展，助推乡村振兴战略实施。目前，平安驿·河湟民俗文化体验地和平安驿·逗街豫南民俗文化体验地已经运营，除直接解决村民就业外，还通过带动当地的住宿、餐饮、游乐、非遗、文创、演艺及特色农副产品种植等，间接解决了村民就业。

同时，公司正在打造平安驿品电商平台，积极挖掘各地特色农副产品，并将之通过线上推向全国，为当地村民增收创造了信息化、便捷化的方式。

报告期内，公司被青海省委省政府授予全省脱贫攻坚先进集体。

第六节 重要事项

一、承诺事项履行情况

(一) 公司实际控制人、股东、关联方、收购人以及公司等承诺相关方在报告期内或持续到报告期内的承诺事项

√适用 □不适用

承诺背景	承诺类型	承诺方	承诺内容	承诺时间及期限	是否有履行期限	是否及时严格履行	如未能及时履行应说明未完成履行的具体原因	如未能及时履行应说明下一步计划
与首次公开发行相关的承诺	股份限售	金生光、金生辉、李建莉	本人自公司首次公开发行股票并上市之日起三十六个月内，不转让或者委托他人管理本人/本公司本次发行前所持有的公司股份，也不由公司回购本人/本公司持有的上述股份；在本人担任公司董事、监事或高级管理人员任职期间每年转让的股份不超过本人直接和间接持有公司股份总数的百分之二十五；在离职后半年内不转让持有的公司股份。	长期有效	否	是	-	该承诺正在履行中
与首次公开发行相关的承诺	股份限售	史贵章、王黎莹、马富昕	自公司首次公开发行股票并上市之日起十二个月内，不转让或者委托他人管理本人本次发行前所持有的公司股份，也不由公司回购本人持有的上述股份；前述锁定期满后，在本人担任董事、监事和高级管理人员期间每年转让的股份不超过本人直接和间接持有公司股份总数的百分之二十五；在本人离职后半年内不转让持有的公司股份。	长期有效	否	是	-	该承诺正在履行中
与首次公开发行相关的承诺	股份限售	金阳光投资	股份锁定承诺：自公司首次公开发行股票上市之日起三十六个月内，不转让或者委托他人管理本次发行前本公司已直接或间接持有的公司股份，也不由公司回购该部分股份；所持股票在锁定期满后两年内减持的，减持价格不低于发行价；公司上市后六个月内如公司股票连续二十个交易日的收盘价均低于发行价，或者上市后六个月期末收盘价低于发行价，持有公司股票的锁定期自动延长六个月。如遇除权除息事项，上述发行价作相应调整。本公司若违反上述承诺，将在公司股东大会及中国证监会指定披露媒体上公开说明未履行的具体原因并向公司股东和社会公众投资者道歉，如果因未履行承诺事项而获得收益的，所得的收益归公司所有，本公司将	2014年3月，部分长期有效	是	否	-	该承诺正在履行中

			在获得收益的 5 个工作日内将前述收益支付给公司指定账户；如果因未履行承诺事项给公司或者其他投资者造成损失的，本公司将向公司或者其他投资者依法承担赔偿责任。					
与首次公开发行相关的承诺	解决同业竞争	金生光、金生辉、李建莉	公司控股股东、实际控制人关于避免同业竞争的行为的承诺，承诺如下： ①本人、本人直接或间接控制的除正平路桥以外的其他企业不存在任何直接或间接与正平路桥业务构成竞争的业务，将来亦不会以合资经营、合作经营、独资等任何形式从事与正平路桥相同、相似或在任何方面有竞争或构成竞争的业务；②如果正平路桥在其现有业务的基础上进一步拓展其业务经营范围，本人、本人直接或间接控制的除正平路桥以外的其他企业将不与正平路桥拓展后的业务相竞争；如本人或本人控制的企业已对此进行生产、经营的，本人承诺将停止经营相竞争的业务，或者将相竞争的业务纳入正平路桥，或者将相竞争的业务转让给无关联关系的第三方，正平路桥在同等条件下有优先购买权；③本人愿意承担因违反上述承诺而给正平路桥及其他股东造成的经济损失，本人因违反上述承诺所取得的利益归正平路桥所有。	2013 年 9 月，长期有效	否	是	-	该承诺正在履行中
与首次公开发行相关的承诺	其他	正平股份	公司未履行承诺的约束措施安排如下：1、公司将严格履行就首次公开发行股票并上市作出的所有公开承诺，积极接受社会监督。2、如公司非因不可抗力原因导致未能履行公开承诺事项的，公司需提出新的承诺（相关承诺需按法律法规及公司章程的规定履行相关审批程序）并接受如下约束措施，直至新的承诺履行完毕或相应补救措施实施完毕：（1）在公司股东大会及中国证监会指定披露媒体上公开说明未履行的具体原因并向公司股东和社会公众投资者道歉；（2）对公司该等未履行承诺的行为负有个人责任的董事、监事、高级管理人员暂停股东分红，调减或停发薪酬或津贴；（3）不得批准未履行承诺的董事、监事、高级管理人员的离职申请，但可以进行职务变更；（4）给投资者造成损失的，公司将向投资者依法承担赔偿责任。3、如公司因不可抗力原因导致未能履行公开承诺事项的，需提出新的承诺（相关承诺需按法律法规及公司章程的规定履行相关审批程序）并接受如下约束措施，直至新的承诺履行完毕或相应补救措施实施完毕：（1）在公司股东大会及中国证监会指定披露媒体上公开说明未履行的具体原因并向公司股东和社会公众投资者道歉；（2）尽快研究将投资者利益损失降低到最小的处理方案，并提交股东大会审议，尽可能地保护公司投资者利益。	2014 年 3 月，长期有效	否	是	-	该承诺正在履行中

与首次公开发行相关的承诺	其他	金阳光投资	<p>主要股东未履行承诺的约束措施安排如下：1、本公司将严格履行本公司就公司首次公开发行股票并上市作出的所有公开承诺，积极接受社会监督。2、如本公司非因不可抗力原因导致未能履行公开承诺事项的，需提出新的承诺并接受如下约束措施，直至新的承诺履行完毕或相应补救措施实施完毕：</p> <p>（1）在公司股东大会及中国证监会指定披露媒体上公开说明未履行的具体原因并向公司股东和社会公众投资者道歉；（2）不得转让公司股份，但因司法裁判、为履行保护投资者利益承诺等必须转股的情形除外；（3）暂不领取公司分配利润中归属于本公司的部分；（4）如果因未履行相关承诺事项而获得收益的，所获收益归公司所有，并在获得收益的五个工作日内将所获收益支付给公司指定账户；（5）给投资者造成损失的，依法承担赔偿责任。3、如本公司因不可抗力原因导致未能履行公开承诺事项的，需提出新的承诺并接受如下约束措施，直至新的承诺履行完毕或相应补救措施实施完毕：</p> <p>（1）在公司股东大会及中国证监会指定披露媒体上公开说明未履行的具体原因并向公司股东和社会公众投资者道歉；（2）尽快研究将投资者利益损失降低到最小的处理方案，尽可能地保护公司投资者利益。</p>	2014年3月，长期有效	否	是	-	该承诺正在履行中
与首次公开发行相关的承诺	其他	金生光、金生辉、李建莉	<p>股东之间无关联关系承诺：1、本人对正平路桥的出资资金均为本人合法自有资金，本人所持正平路桥的股份不存在任何信托持股、委托持股或利益输送等安排，亦未设置任何质押、抵押等第三方权利或存在其它法律权属纠纷。2、本人与正平路桥其他股东之间不存在对赌协议等特殊协议或业绩对赌、股权回购等特殊权利安排。3、本人（及本人近亲属）与本次发行的相关中介机构（申万宏源证券承销保荐有限责任公司、北京德恒律师事务所、希格玛会计师事务所）及签字人员不存在业务或者亲属等关联关系。</p>	2015年5月，长期有效	否	是	-	该承诺正在履行中
与首次公开发行相关的承诺	其他	金阳光投资	<p>股东之间无关联关系承诺：1、本企业为正平路桥的入股资金均为本企业合法自有资金，本企业所持正平路桥的股份不存在任何信托持股、委托持股或利益输送等安排，亦未设置任何质押、抵押等第三方权利或存在其它法律权属纠纷。2、本企业与正平路桥及正平路桥其他股东之间不存在对赌协议等特殊协议或业绩对赌、股权回购等特殊权利安排。3、本企业及本企业股东（追溯至最终持有人）、董监高与正平路桥及正平路桥其他股东（除金生光、金生辉、李建莉、王生娟、马金龙、王生成、金飞梅、金飞菲之外）、董事（除金生光、金生辉、李建莉之外）、监事（除李建莉外）和高级管理人员之间不存在业务或者亲属等关联关系或一致行动安排。4、本</p>	2015年5月，长期有效	否	是	-	该承诺正在履行中

			企业及本企业股东与本次发行的相关中介机构（申万宏源证券承销保荐有限责任公司、北京德恒律师事务所、希格玛会计师事务所）及签字人员不存在业务或者亲属等关联关系。以上声明内容真实、准确、有效。					
与首次公开发行相关的承诺	其他	金飞梅	股东之间无关联关系承诺：1、本人对正平路桥的增资资金均为本人合法自有资金，本人所持正平路桥的股份不存在任何信托持股、委托持股或利益输送等安排，亦未设置任何质押、抵押等第三方权利或存在其它法律权属纠纷。2、本人与正平路桥及正平路桥其他股东之间不存在对赌协议等特殊协议或业绩对赌、股权回购等特殊权利安排。3、本人与正平路桥及正平路桥其他股东、董监高之间不存在一致行动安排，本人除与金生光、金生辉、李建莉、王生娟、金飞菲、马金龙存在亲属关系之外，与正平路桥其他股东、董监高之间不存在业务或者亲属等关联关系。4、本人（及本人近亲属）与本次发行的相关中介机构（申万宏源证券承销保荐有限责任公司、北京德恒律师事务所、希格玛会计师事务所）及签字人员不存在业务或者亲属等关联关系。以上声明内容真实、准确、有效。	2015年5月，长期有效	否	是	-	该承诺正在履行中
与首次公开发行相关的承诺	其他	董事、高级管理人员	公司全体董事、高级管理人员关于首次公开发行股票摊薄即期回报填补措施的承诺：（一）不无偿或以不公平条件向其他单位或者个人输送利益，也不采用其他方式损害公司利益；（二）对本人的职务消费行为进行约束，必要的职务消费不高于平均水平；（三）不动用公司资产从事与本人履行职责无关的投资、消费活动；（四）积极推动公司薪酬制度的完善，使之与填补回报措施的执行情况相挂钩；（五）如公司未来实施股权激励计划，将促使股权激励计划的行权条件与填补回报措施的执行情况相挂钩。（六）在中国证监会、上海证券交易所另行发布摊薄即期填补回报措施及其承诺的相关意见及实施细则后，如果公司的相关规定及本人承诺与该等规定不符时，本人承诺将立即按照中国证监会及上海证券交易所的规定出具补充承诺，并积极推进公司作出新的规定，以符合中国证监会及上海证券交易所的要求。（七）本人承诺全面、完整、及时履行公司制定的有关填补回报措施以及本人对此作出的任何有关填补回报措施的承诺。若本人违反该等承诺，给公司或者股东造成损失的，本人愿意：（1）在股东大会及中国证监会指定报刊公开作出解释并道歉；（2）依法承担对公司和/或股东的补偿责任；（3）无条件接受中国证监会和/或上海证券交易所等证券监管机构按照其制定或发布的有关规定、规则，对本人作出的处罚或采取的相	2013年9月，长期有效	否	是	-	该承诺正在履行中

			关监管措施。					
与再融资相关的承诺	解决同业竞争	金生光、金生辉、李建莉	<p>控股股东、实际控制人签署《避免同业竞争承诺函》，承诺如下：</p> <p>①截至本承诺函出具之日，本人直接或间接控制的其他企业（除正平股份及其控制企业以外的企业）未从事与正平股份及其控制企业的主营业务构成竞争的业务；</p> <p>②海东市平安驿文化旅游有限公司及其控制企业仅开发运营现有的平安驿·河湟印象项目，青海开门矿业开发有限公司仅从事地质勘察工作，上述公司未来不会以任何形式直接或间接的开拓与正平股份及其控制企业相同、相似或在业务上构成任何竞争的业务及活动；</p> <p>③若本人控制的其他企业开展的业务与正平股份及其控制企业的业务相竞争，本人将停止经营相竞争的业务，或者将相竞争的业务以公允价格纳入正平股份或其控制企业，或者将相竞争的业务转让给无关联关系的第三方，正平股份或其控制企业在同等条件下有优先购买权；</p> <p>④本人将保证合法、合理地运用股东权利，不采取任何限制或影响正平股份及其控制企业正常经营、业务发展的行为；</p> <p>⑤本人保证上述承诺的真实性，并同意赔偿正平股份或其控制企业由于本人控制的企业违反本承诺函而遭受的一切损失，并将因违反上述承诺所取得的利益归正平股份或其控制企业所有。</p>	2020年3月	否	是	-	该承诺已履行完毕
	解决同业竞争	金生光、金生辉、李建莉	<p>控股股东、实际控制人出具了《关于避免同业竞争的补充承诺》，承诺如下：</p> <p>①本人控制的海东市平安驿文化旅游有限公司（以下简称“海东平安驿”）已与正平路桥建设股份有限公司（以下简称“正平股份”）子公司海东正平文化旅游发展有限公司（以下简称“正平文旅”）签订《委托经营管理协议》，将海东平安驿与正平文旅构成潜在同业竞争的平安驿·河湟印象项目交由正平文旅经营管理。《委托经营管理协议》生效后，本人及海东平安驿将严格履行上述《委托经营管理协议》约定事项，除上述《委托经营管理协议》约定的期限到期或终止条件成立外，海东平安驿不得自行解除或终止上述《委托经营管理协议》。</p> <p>②本着有利于上市公司（指正平股份及其子公司）业务发展及上市公司股东利益的原则，在平安驿·河湟印象项目净利润为正，且具备注入上市公司条件（包括但不限于产权清晰、资产合规完整、符合有关法律法规和监管</p>	2020年6月，	否	是	-	该承诺已履行完毕

			规则等)的情况下,本人及海东平安驿即与正平股份积极协商启动将被委托经营项目按照公允价格转让给上市公司,或者由上市公司以公允价格收购海东平安驿。”					
解决关联交易	金生光、金生辉、李建莉		实际控制人金生光、金生辉、李建莉已分别出具了《规范与减少关联交易的承诺函》,内容如下: 本人及控制的企业保证尽可能避免与正平股份发生关联交易,如果未来本人及控制的企业与正平股份发生难以避免的关联交易,本人承诺将遵循市场公平、公开、公正的原则,依法签订协议,履行合法程序,按照有关法律、法规和上海证券交易所所有规则及时进行信息披露和办理有关报批程序,保证关联交易价格具有公允性;保证不利用关联交易非法转移正平股份的资金、利润,不利用关联交易损害正平股份及非关联股东的利益。除非本人不再为正平股份之实际控制人,本承诺始终有效。若本人违反上述承诺给正平股份及其他股东造成损失,一切损失将由本人承担。	2020年3月,长期有效	否	是	-	该承诺正在履行中
其他	金生光		为进一步维持控制权的稳定性,避免被强制平仓,发行人实际控制人金生光出具了《关于维持实际控制人地位的承诺》,承诺如下:“1、本人将所持上市公司股份质押进行融资的具体用途符合相关法律法规的规定;2、本人持有的质押股份已发生约定的质权实现情形,为防止股份被强制平仓,本人将积极与债权人协商,以自筹资金等方式尽快解决逾期还款事宜;3、如上市公司控制权出现变更风险,本人将优先处置拥有的除上市公司股份之外的资产,避免正平股份控制权发生变化;4、截至本承诺函出具日,本人资信状况良好,不存在任何未决诉讼、仲裁等严重影响自身偿债能力的情形。”	2020年7月,长期有效	否	是	-	该承诺正在履行中
其他	董事		正平路桥建设股份有限公司全体董事对本公司非公开发行股票申请文件进行了核查和审阅,确认上述文件不存在虚假记载、误导性陈述或重大遗漏,并对其真实性、准确性、完整性承担个别和连带的法律责任。	2020年3月	否	是	-	该承诺正在履行中
其他	董事、高级管理人员		公司全体董事、高级管理人员对公司本次非公开发行摊薄即期回报采取填补措施事宜作出以下承诺: “1、本人承诺不无偿或以不公平条件向其他单位或者个人输送利益,也不采用其他方式损害公司利益; 2、本人承诺对本人的职务消费行为进行约束; 3、本人承诺不动用公司资产从事与本人履行职责无关的投资、消费活动;	2020年2月	否	是		该承诺正在履行中

		<p>4、本人承诺由董事会或薪酬与考核委员会制定的薪酬制度与公司填补回报措施的执行情况相挂钩；</p> <p>5、未来公司如实施股权激励，本人承诺股权激励的行权条件与公司填补回报措施的执行情况相挂钩；</p> <p>6、自本承诺出具日至公司本次非公开发行股票实施完毕前，若中国证监会对于填补回报措施及其承诺作出新的监管规定，且上述承诺不能满足中国证监会该等规定时，本人承诺届时将按照中国证监会的最新规定出具补充承诺；</p> <p>7、本人承诺切实履行公司制定的有关填补回报措施以及本人对此作出的任何有关填补回报措施的承诺，若本人违反该等承诺并给公司或者投资者造成损失的，本人愿意依法承担对公司或者投资者的补偿责任；</p> <p>作为填补回报措施相关责任主体之一，若违反上述承诺或拒不履行上述承诺，本人同意中国证监会、上海证券交易所等证券监管机构按照其制定或发布的有关规定、规则对本人做出相关处罚或采取相关监管措施。”</p>					
其他	金生光、金生辉、李建莉	<p>公司控股股东、实际控制人对公司填补回报措施能够得到切实履行作出承诺：</p> <p>“1、本人承诺按照相关法律、法规及公司章程的有关规定行使股东权利，承诺不越权干预公司经营管理活动，不侵占公司利益；</p> <p>2、承诺切实履行公司制定的有关填补回报措施以及本人对此作出的任何有关填补回报措施的承诺，若本人违反本承诺或拒不履行本承诺，给公司或者投资者造成损失的，本人同意根据法律、法规及证券监管机构的有关规定承担相应法律责任；</p> <p>3、自本承诺出具之日至公司本次非公开发行实施完毕前，若中国证监会对于填补回报措施及其承诺作出新的监管规定，且上述承诺不能满足中国证监会该等规定的，本人承诺届时将按照中国证监会的最新规定出具补充承诺。</p> <p>作为填补回报措施相关责任主体之一，若违反上述承诺或拒不履行上述承诺，本人同意中国证监会、上海证券交易所等证券监管机构按照其制定或发布的有关规定、规则对本人做出相关处罚或采取相关监管措施。”</p>	2020年2月	否	是	-	该承诺正在履行中

(二) 公司资产或项目存在盈利预测，且报告期仍处在盈利预测期间，公司就资产或项目是否达到原盈利预测及其原因作出说明

已达到 未达到 不适用

(三) 业绩承诺的完成情况及其对商誉减值测试的影响

适用 不适用

二、报告期内控股股东及其他关联方非经营性占用资金情况

适用 不适用

三、违规担保情况

适用 不适用

四、公司董事会对会计师事务所“非标准意见审计报告”的说明

适用 不适用

五、公司对会计政策、会计估计变更或重大会计差错更正原因和影响的分析说明

(一) 公司对会计政策、会计估计变更原因及影响的分析说明

适用 不适用

详见“第十节财务报告”之“五、重要会计政策及会计估计 44. 重要的会计政策及会计估计变更”。

(二) 公司对重大会计差错更正原因及影响的分析说明

适用 不适用

详见“第十节财务报告”之“五、重要会计政策及会计估计 44. 重要的会计政策及会计估计变更”。

(三) 与前任会计师事务所进行的沟通情况

适用 不适用

(四) 其他说明

适用 不适用

六、聘任、解聘会计师事务所情况

单位：万元 币种：人民币

现聘任	
境内会计师事务所名称	希格玛会计师事务所（特殊普通合伙）
境内会计师事务所报酬	140
境内会计师事务所审计年限	2021 年度

	名称	报酬
内部控制审计会计师事务所	希格玛会计师事务所（特殊普通合伙）	35

聘任、解聘会计师事务所的情况说明

适用 不适用

公司第四届董事会 2021 年第一次定期会议、第四届监事会 2021 年第一次定期会议、2020 年年度股东大会审议通过了《关于聘请公司 2021 年外部审计机构的议案》，公司聘请希格玛会计师事务所（特殊普通合伙）为公司外部审计机构，聘期一年。

审计期间改聘会计师事务所的情况说明

适用 不适用

七、面临退市风险的情况

(一) 导致退市风险警示的原因

适用 不适用

(二) 公司拟采取的应对措施

适用 不适用

(三) 面临终止上市的情况和原因

适用 不适用

八、破产重整相关事项

适用 不适用

九、重大诉讼、仲裁事项

本年度公司有重大诉讼、仲裁事项 本年度公司无重大诉讼、仲裁事项

十、上市公司及其董事、监事、高级管理人员、控股股东、实际控制人涉嫌违法违规、受到处罚及整改情况

适用 不适用

十一、报告期内公司及其控股股东、实际控制人诚信状况的说明

适用 不适用

报告期内公司及其控股股东、实际控制人不存在未履行法院生效判决、所负数额较大的债务到期未清偿等情况。

十二、重大关联交易

(一) 与日常经营相关的关联交易

1、已在临时公告披露且后续实施无进展或变化的事项

适用 不适用

2、已在临时公告披露，但有后续实施的进展或变化的事项

适用 不适用

① 公司与加西项目公司签订施工总承包合同暨关联交易情况

2019年11月8日、2019年11月25日分别经公司第三届董事会第三十一次（临时）会议、2019年第一次临时股东大会审议通过了《关于拟签订施工总承包合同暨关联交易的议案》，公司与加西项目公司签订施工总承包合同，合同暂定价为2,471,783,099.50元，报告期内发生关联交易金额26,030,000.00元（与施工相关）。截止报告期末，该项目累计收款749,580,000.00元（与施工相关）。

② 公司关于签署委托经营管理协议暨关联交易情况

2020年6月17日，经公司第三届董事会第三十八次（临时）会议通过《关于签署委托经营管理协议暨关联交易的议案》，同意由公司全资孙公司海东文旅受托经营管理海东平安驿的平安驿·河湟民俗文化体验地项目，委托经营费60万元/年，委托经营期限为2020年6月17日至2023年6月16日，并签署《委托经营管理协议》。2021年6月21日，海东文旅收到委托经营费600,000.00

元。公司于 2021 年 12 月 3 日召开第四届董事会第八次（临时）会议、于 2021 年 12 月 23 日召开 2021 年第二次临时股东大会，审议通过了公司全资子公司正平科技收购海东平安驿 100% 股权的议案。收购完成后，海东文旅不再受托经营管理平安驿·河湟民俗文化体验地项目。

③报告期内日常关联交易预计与执行情况

2020 年 4 月 29 日、2020 年 5 月 22 日分别经公司第三届董事会 2020 年第一次定期会议、2019 年年度股东大会审议通过《关于公司 2020 年度日常关联交易预计的议案》，预计了公司 2020 年 5 月 22 日至 2020 年年度股东大会召开之日（即 2021 年 5 月 24 日）的关联交易事项，预计总金额为 22,320,000.00 元。后因公司日常经营需要，2020 年 10 月 20 日、2020 年 11 月 6 日分别经公司第三届董事会第三十九次会议、2020 年第二次临时股东大会审议通过《关于调整公司 2020 年度日常关联交易预计的议案》，调整了公司 2020 年度日常关联交易预计，调整后预计总金额为 52,500,000.00 元。

2021 年 4 月 22 日、2021 年 5 月 24 日分别经公司第四届董事会 2021 年第一次定期会议、2020 年年度股东大会审议通过《关于公司 2021 年度日常关联交易预计的议案》，预计了公司 2021 年 5 月 24 日至 2021 年年度股东大会召开之日的关联交易事项，预计总金额为 17,200,000.00 元。

报告期内，公司及子公司分别与金阳光物业发生“接受物业服务”关联交易 1,472,862.36 元（含税）；与海东平安驿、金阳光房地产、陆港物流发生“提供劳务”关联交易合计金额为 15,469,968.56 元（含税）；与海东平安驿发生“购买商品”关联交易 24,972.00 元（含税）；与陆港物流发生“销售商品”关联交易 23,293.20 元（含税）。

3、 临时公告未披露的事项

适用 不适用

(二) 资产或股权收购、出售发生的关联交易

1、 已在临时公告披露且后续实施无进展或变化的事项

适用 不适用

2、 已在临时公告披露，但有后续实施的进展或变化的事项

适用 不适用

2021 年 12 月 3 日、2021 年 12 月 23 日经公司第四届董事会第八次（临时）会议、2021 年第二次临时股东大会审议通过了《关于全资子公司收购股权暨关联交易的议案》，正平全资子公司正平科技以现金 25,296.00 万元收购金阳光投资、北京金来顺投资有限公司合计持有的海东市平安驿文化旅游有限公司 100% 股权。本次收购完成后正平科技持有海东平安驿 100% 股权。具体内容详见公告（公告编号：2021-055、057、061）。2021 年 12 月 30 日海东平安驿已办理完成股权变更登记手续，并取得了海东市市场监督管理局换发的营业执照。

3、 临时公告未披露的事项

适用 不适用

4、 涉及业绩约定的，应当披露报告期内的业绩实现情况

适用 不适用

(三) 共同对外投资的重大关联交易

1、 已在临时公告披露且后续实施无进展或变化的事项

适用 不适用

2、 已在临时公告披露，但有后续实施的进展或变化的事项

适用 不适用

3、 临时公告未披露的事项

适用 不适用

(四)关联债权债务往来

1、 已在临时公告披露且后续实施无进展或变化的事项

适用 不适用

2、 已在临时公告披露，但有后续实施的进展或变化的事项

适用 不适用

3、 临时公告未披露的事项

适用 不适用

(五)公司与存在关联关系的财务公司、公司控股财务公司与关联方之间的金融业务

适用 不适用

(六)其他

适用 不适用

十三、重大合同及其履行情况

(一) 托管、承包、租赁事项

1、 托管情况

适用 不适用

2、 承包情况

适用 不适用

3、 租赁情况

适用 不适用

(二) 担保情况

√适用 □不适用

单位：元 币种：人民币

公司对外担保情况（不包括对子公司的担保）														
担保方	担保方与上市公司的关系	被担保方	担保金额	担保发生日期(协议签署日)	担保起始日	担保到期日	担保类型	担保物(如有)	担保是否已经履行完毕	担保是否逾期	担保逾期金额	反担保情况	是否为关联方担保	关联关系
报告期内担保发生额合计（不包括对子公司的担保）														
报告期末担保余额合计（A）（不包括对子公司的担保）														
公司及其子公司对子公司的担保情况														
报告期内对子公司担保发生额合计							683,600,000.00							
报告期末对子公司担保余额合计（B）							911,292,480.91							
公司担保总额情况（包括对子公司的担保）														
担保总额（A+B）							911,292,480.91							
担保总额占公司净资产的比例（%）							41.12							
其中：														
为股东、实际控制人及其关联方提供担保的金额（C）														
直接或间接为资产负债率超过70%的被担保对象提供的债务担保金额（D）							619,004,373.78							
担保总额超过净资产50%部分的金额（E）														
上述三项担保金额合计（C+D+E）							619,004,373.78							
未到期担保可能承担连带清偿责任说明														
担保情况说明							1、金丰建设在西宁农商银行市民中心支行贷款7500万元，由正平股份、金生光、金生辉、李建莉、王生娟提供担保。 2、金丰建设在西宁农商银行市民中心支行贷款1000万元，由正平股份、金生光、金生							

辉、李建莉、王生娟提供担保。

3、路拓制造集团在青海开创融资租赁有限公司贷款500万元，由正平股份提供担保，以路拓制造集团设备提供抵押担保。

4、路拓制造集团在青海交建小额贷款有限公司贷款1300万元，由正平股份、金生光、金生辉、李建莉、王生娟提供担保。

5、正平管廊在农商银行西宁海西路支行贷款2500万元，由正平股份提供担保，以正平管廊房产、土地提供抵押担保。

6、正平建设集团在大通农商银行贷款960万元，由正平股份、金生光、金生辉、李建莉、王生娟提供担保，以正平股份持有的正平建设集团股权提供质押担保。

7、正平建设集团在青海银行城北支行贷款2300万元，由金生光、金生辉、李建莉、王生娟提供担保，以正平建设集团、金丰建设房产提供抵押担保。

8、贵州水利在工商银行贵阳中西支行贷款3000万元，由正平股份提供担保。

9、贵州水利在华夏银行贵阳未来方舟支行贷款5000万元，由正平股份提供担保。

10、贵州水利在交通银行贵阳瑞北支行贷款1500万元，由正平股份提供担保。

11、贵州水利在交通银行贵阳瑞北支行贷款2000万元，由正平股份提供担保。

12、贵州水利在交通银行贵阳瑞北支行贷款1000万元，由正平股份提供担保。

13、隆地电力在浦发银行西安分行贷款1500万元，西安投融资担保有限公司担保；隆地电力以一项计算机软件著作权进行质押提供反担保；正平股份、徐龙斌、焦洁、刘胜军反担保。

14、隆地电力在浦发银行西安分行贷款500万元，西安投融资担保有限公司担保；正平股份、徐龙斌、焦洁、刘胜军反担保。

15、正平隆地充电运营在北京银行西安分行贷款500万元，由正平股份、常青、舒畅提供担保。

16、陶家河项目公司在中原银行信阳支行贷款13300万元，由正平股份、金生光、商城县城投（集团）有限公司提供担保，以项目应收账款提供质押担保。

17、金沙项目公司在农业发展银行金沙县支行贷款24000万元，由正平股份提供担保。

(三) 委托他人进行现金资产管理的情况

1. 委托理财情况

(1) 委托理财总体情况

适用 不适用

其他情况

适用 不适用

(2) 单项委托理财情况

适用 不适用

其他情况

适用 不适用

(3) 委托理财减值准备

适用 不适用

2. 委托贷款情况

(1) 委托贷款总体情况

适用 不适用

其他情况

适用 不适用

(2) 单项委托贷款情况

适用 不适用

其他情况

适用 不适用

(3) 委托贷款减值准备

适用 不适用

3. 其他情况

适用 不适用

(四) 其他重大合同

适用 不适用

1、公司中标秀洲至路桥公路路桥肖王至洋屿段高架桥工程（匝道桥），工期 22 个月，中标合同价为 99,394,888.00 元。

2、控股子公司贵州水利实业中标贵州省纳雍县金珠水库工程施工 I 标，该项目工期 984 天，中标合同价为 339,429,509.00 元。

十四、其他对投资者作出价值判断和投资决策有重大影响的重大事项的说明

适用 不适用

第七节 股份变动及股东情况

一、股本变动情况

(一) 股份变动情况表

1、股份变动情况表

单位：股

	本次变动前		本次变动增减（+，-）					本次变动后	
	数量	比例(%)	发行新股	送股	公积金转股	其他	小计	数量	比例(%)
一、有限售条件股份			139,619,037				139,619,037	139,619,037	19.9563%
1、国家持股									
2、国有法人持股									
3、其他内资持股			139,619,037				139,619,037	139,619,037	19.9563%
其中：境内非国有法人持股			25,841,268				25,841,268	25,841,268	3.6936%
境内自然人持股			113,777,769				113,777,769	113,777,769	16.2627%
4、外资持股									
其中：境外法人持股									
境外自然人持股									
二、无限售条件流通股 份	560,004,200							560,004,200	80.0437%
1、人民币普通股	560,004,200							560,004,200	80.0437%
2、境内上市的外资股									
3、境外上市的外资股									
4、其他									
三、股份总数	560,004,200	100%	139,619,037				139,619,037	699,623,237	100%

2、股份变动情况说明

√适用 □不适用

根据中国证券监督管理委员会《关于核准正平路桥建设股份有限公司非公开发行股票的批复》（证监许可〔2020〕2221号），公司非公开发行人民币普通股139,619,037股。公司总股本由560,004,200股变更为699,623,237股。公司注册资本从人民币560,004,200元变更为人民币699,623,237元。

3、股份变动对最近一年和最近一期每股收益、每股净资产等财务指标的影响（如有）

□适用 √不适用

4、公司认为必要或证券监管机构要求披露的其他内容

□适用 √不适用

(二) 限售股份变动情况

√适用 □不适用

单位：股

股东名称	年初限售股数	本年解除限售股数	本年增加限售股数	年末限售股数	限售原因	解除限售日期
杨俊敏	0	0	19,365,079	19,365,079	非公开发行	2022.2.21
龙源国际投资发展有限公司	0	0	15,873,015	15,873,015	非公开发行	2022.2.21
王艺锦	0		12,698,412	12,698,412	非公开发行	2022.2.21
谈亮	0	0	12,380,952	12,380,952	非公开发行	2022.2.21
张建学	0	0	10,158,730	10,158,730	非公开发行	2022.2.21
穆晓敏	0	0	9,523,809	9,523,809	非公开发行	2022.2.21
赵贻春	0	0	9,523,809	9,523,809	非公开发行	2022.2.21
杨馥羽	0	0	6,349,206	6,349,206	非公开发行	2022.2.21
马雪芳	0	0	5,396,825	5,396,825	非公开发行	2022.2.21
王积新	0	0	5,269,841	5,269,841	非公开发行	2022.2.21
青海威远路桥有限责任公司	0	0	5,206,349	5,206,349	非公开发行	2022.2.21
陈韶鹏	0	0	4,761,904	4,761,904	非公开发行	2022.2.21
北京鸿盈瑞悦企业发展咨询中心（有限合伙）	0	0	4,761,904	4,761,904	非公开发行	2022.2.21
高倩	0	0	3,809,523	3,809,523	非公开发行	2022.2.21
马进彪	0	0	3,174,603	3,174,603	非公开发行	2022.2.21
韩兴武	0	0	3,174,603	3,174,603	非公开发行	2022.2.21
陈莉	0	0	2,063,492	2,063,492	非公开发行	2022.2.21
拉毛措	0	0	1,904,761	1,904,761	非公开发行	2022.2.21
陆峰	0	0	1,682,539	1,682,539	非公开发行	2022.2.21
马成云	0	0	1,587,301	1,587,301	非公开发行	2022.2.21
张伟	0	0	952,380	952,380	非公开发行	2022.2.21
合计	0	0	139,619,037	139,619,037	/	/

二、证券发行与上市情况

(一) 截至报告期内证券发行情况

√适用 □不适用

单位：股 币种：人民币

股票及其衍生 证券的种类	发行日期	发行价格(或 利率)	发行数量	上市日期	获准上市交 易数量	交易终 止日期
普通股股票类						
人民币普通 股(A)股	2021.7.26	3.15元/股	139,619,037	2022.2.21	139,619,037	/

截至报告期内证券发行情况的说明（存续期内利率不同的债券，请分别说明）：

√适用 □不适用

经中国证券监督管理委员会《关于核准正平路桥建设股份有限公司非公开发行股票批复》（证监许可〔2020〕2221号）核准，公司非公开发行人民币普通股139,619,037股，每股发行价格为3.15元，募集资金总额为人民币439,799,966.55元，扣除发行费用人民币5,120,395.32元（不含增值税），募集资金净额为人民币434,679,571.23元，其中增加股本人民币139,619,037.00元。希格玛会计师事务所（特殊普通合伙）已对本次非公开发行股票的募集资金到位情况进行了审验，并出具了《验资报告》（希会验字〔2021〕0039号），中国证券登记结算有限责任公司上海分公司于2021年8月17日出具了《证券变更登记证明》，本次非公开发行新增股份登记手续已办理完毕。

(二) 公司股份总数及股东结构变动及公司资产和负债结构的变动情况

√适用 □不适用

非公开发行后，公司增加139,619,037股限售流通A股，具体股份变动情况如下：

股份类型	发行前		变动情况	发行后	
	股份数量(股)	比例(%)	股份数量(股)	股份数量(股)	比例(%)
有限售条件的流通股份	-	-	139,619,037	139,619,037	19.96
无限售条件的流通股份	560,004,200	100.00	-	560,004,200	80.04
总计	560,004,200	100.00	139,619,037	699,623,237	100.00

非公开发行股票后，公司共获得募集资金总额为439,799,966.55元，净额为434,679,571.23元。公司总资产、净资产规模有所增加，资产负债率有所下降，公司债务偿还能力及抗风险能力进一步增强。

(三) 现存的内部职工股情况

□适用 √不适用

三、股东和实际控制人情况

(一) 股东总数

截至报告期末普通股股东总数(户)	27,678
年度报告披露日前上一月末的普通股股东总数(户)	58,888
截至报告期末表决权恢复的优先股股东总数(户)	-
年度报告披露日前上一月末表决权恢复的优先股股东总数(户)	-

(二) 截至报告期末前十名股东、前十名流通股股东(或无限售条件股东)持股情况表

单位:股

前十名股东持股情况							
股东名称 (全称)	报告期内增 减	期末持股数 量	比例(%)	持有有限售 条件股份数 量	质押、标记或冻结情况		股东性质
					股份状态	数量	
金生光	0	149,255,273	21.3337%	0	质押	137,956,864	境内自然人
金生辉	0	59,428,594	8.4944%	0	质押	59,428,594	境内自然人
青海金阳光投资集团有限公司	0	52,444,100	7.4960%	0	质押	52,444,100	境内非国有法人
金飞梅	0	23,820,725	3.4048%	0	质押	23,820,725	境内自然人
李建莉	0	21,812,963	3.1178%	0	质押	21,812,963	境内自然人
杨俊敏	19,365,079	19,365,079	2.7679%	19,365,079	无	0	境内自然人
龙源国际投资发展有限公司	15,873,015	15,873,015	2.2688%	15,873,015	无	0	境内非国有法人
王艺锦	12,698,412	12,698,412	1.8150%	12,698,412	无	0	境内自然人
谈亮	12,380,952	12,380,952	1.7697%	12,380,952	无	0	境内自然人
张建学	10,158,730	10,158,730	1.4520%	10,158,730	无	0	境内自然人
前十名无限售条件股东持股情况							
股东名称	持有无限售条件流通股的数量			股份种类及数量			

		种类	数量
金生光	149,255,273	人民币普通股	149,255,273
金生辉	59,428,594	人民币普通股	59,428,594
青海金阳光投资集团有限公司	52,444,100	人民币普通股	52,444,100
金飞梅	23,820,725	人民币普通股	23,820,725
李建莉	21,812,963	人民币普通股	21,812,963
娄月娥	2,200,000	人民币普通股	2,200,000
李杭英	2,049,800	人民币普通股	2,049,800
黄梓俊	1,904,761	人民币普通股	1,904,761
李金顺	1,780,620	人民币普通股	1,780,620
宋科	1,457,190	人民币普通股	1,457,190
前十名股东中回购专户情况说明	无		
上述股东委托表决权、受托表决权、放弃表决权的说明	无		
上述股东关联关系或一致行动的说明	(1) 股东金生光、金生辉、李建莉为一致行动人，签署了《一致行动协议》，金生光、金生辉分别持有金阳光投资70%、30%股份。 (2) 股东金生光、青海金阳光投资集团有限公司、金生辉、金飞梅、李建莉因关联关系构成一致行动人。		
表决权恢复的优先股股东及持股数量的说明	无		

前十名有限售条件股东持股数量及限售条件

√适用 □不适用

单位：股

序号	有限售条件股东名称	持有的有限售条件股份数量	有限售条件股份可上市交易情况		限售条件
			可上市交易时间	新增可上市交易股份数量	

1	杨俊敏	19,365,079	2022年2月21日	0	6个月
2	龙源国际投资发展有限公司	15,873,015	2022年2月21日	0	6个月
3	王艺锦	12,698,412	2022年2月21日	0	6个月
4	谈亮	12,380,952	2022年2月21日	0	6个月
5	张建学	10,158,730	2022年2月21日	0	6个月
6	穆晓敏	9,523,809	2022年2月21日	0	6个月
7	赵贻春	9,523,809	2022年2月21日	0	6个月
8	杨馥羽	6,349,206	2022年2月21日	0	6个月
9	马雪芳	5,396,825	2022年2月21日	0	6个月
10	王积新	5,269,841	2022年2月21日	0	6个月
上述股东关联关系或一致行动的说明		马雪芳为王积新配偶，除此之外，上述其他股东之间均无关联关系。			

(三) 战略投资者或一般法人因配售新股成为前 10 名股东

□适用 √不适用

四、控股股东及实际控制人情况

(一) 控股股东情况

1 法人

□适用 √不适用

2 自然人

√适用 □不适用

姓名	金生光
国籍	中国
是否取得其他国家或地区居留权	否
主要职业及职务	高级工程师、董事长

3 公司不存在控股股东情况的特别说明

□适用 √不适用

4 报告期内控股股东变更情况的说明

□适用 √不适用

5 公司与控股股东之间的产权及控制关系的方框图

√适用 □不适用



(二) 实际控制人情况

1 法人

□适用 √不适用

2 自然人

√适用 □不适用

姓名	金生光
国籍	中国
是否取得其他国家或地区居留权	否
主要职业及职务	高级工程师，董事长
过去 10 年曾控股的境内外上市公司情况	无

姓名	金生辉
国籍	中国
是否取得其他国家或地区居留权	否
主要职业及职务	董事
过去 10 年曾控股的境内外上市公司情况	无
姓名	李建莉
国籍	中国
是否取得其他国家或地区居留权	否
主要职业及职务	董事
过去 10 年曾控股的境内外上市公司情况	无

3 公司不存在实际控制人情况的特别说明

适用 不适用

4 报告期内公司控制权发生变更的情况说明

适用 不适用

5 公司与实际控制人之间的产权及控制关系的方框图

适用 不适用

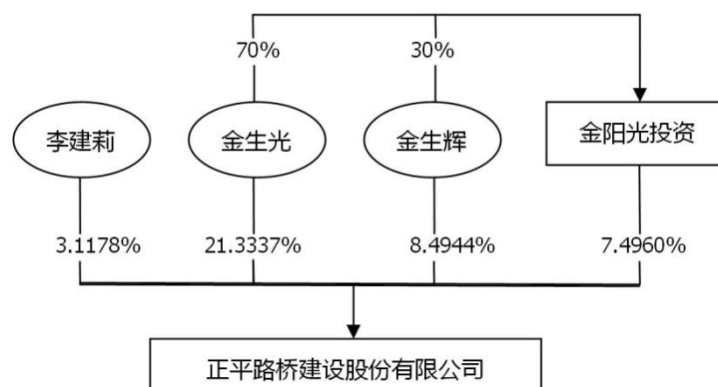

6 实际控制人通过信托或其他资产管理方式控制公司

适用 不适用

(三) 控股股东及实际控制人其他情况介绍

适用 不适用

五、公司控股股东或第一大股东及其一致行动人累计质押股份数量占其所持公司股份数量比例达到 80%以上

适用 不适用

单位：万元 币种：人民币

股东名称	股票质押融资总额	具体用途	偿还期限	还款资金来源	是否存在偿债或平仓风险	是否影响公司控制权稳定
金生光	9,970	偿还借款， 缓释股票质押风险	2023.7.22	自有资金或自筹资金	否	否
金生光	4,640		2023.7.31		否	否
金生光	1,388		2023.8.24		否	否
金生光	9,575		2023.7.14		否	否
金阳光投资			9,172.8		2023.6.30	否
金阳光投资	10,654.2				2023.6.15	否
金生辉			否			否
金飞梅			否			否
金飞菲			否			否
王生娟			否			否
马金龙	1,300		支持上市公司发展		2022.6.25	否
金生光		否		否		
金生辉		否		否		
李建莉		否		否		
李建莉	2,700		2022.6.25	否	否	

备注：“股票质押融资总额”为截至本年报披露日股票质押融资余额。

六、其他持股在百分之十以上的法人股东适用 不适用**七、股份限制减持情况说明**适用 不适用**八、股份回购在报告期的具体实施情况**适用 不适用**第八节 优先股相关情况**适用 不适用**第九节 债券相关情况****一、企业债券、公司债券和非金融企业债务融资工具**适用 不适用**二、可转换公司债券情况**适用 不适用

第十节 财务报告

一、审计报告

√适用 □不适用

希格玛会计师事务所（特殊普通合伙）

XigemaCpas (Special General Partnership)

希会审字(2022)3845 号

审计报告

正平路桥建设股份有限公司全体股东：

一、审计意见

我们审计了正平路桥建设股份有限公司（以下简称“贵公司”）财务报表，包括 2021 年 12 月 31 日的合并及母公司资产负债表，2021 年度的合并及母公司利润表、合并及母公司现金流量表、合并及母公司股东权益变动表以及相关财务报表附注。

我们认为，后附的财务报表在所有重大方面按照企业会计准则的规定编制，公允反映了贵公司 2021 年 12 月 31 日的合并及母公司财务状况以及 2021 年度的合并及母公司经营成果和现金流量。

二、形成审计意见的基础

我们按照中国注册会计师审计准则的规定执行了审计工作。审计报告的“注册会计师对财务报表审计的责任”部分进一步阐述了我们在这些准则下的责任。按照中国注册会计师职业道德守则，我们独立于贵公司，并履行了职业道德方面的其他责任。我们相信，我们获取的审计证据是充分、适当的，为发表审计意见提供了基础。

三、关键审计事项

关键审计事项是我们根据职业判断，认为对本期财务报表审计最为重要的事项。这些事项的应对以对财务报表整体进行审计并形成审计意见为背景，我们不对这些事项单独发表意见。

（一）工程施工业务收入确认

1. 事项描述

相关信息披露参见财务报表附注“三、重要会计政策及会计估计”之“（二十八）收入”及“五、合并财务报表项目注释”之“（四十五）营业收入和营业成本。

2021 年度贵公司合并营业收入 512,570.76 万元，其中工程施工业务收入 498,489.73 万元，占收入比重的 97.25%。工程施工业务属于某一时段内履行的履约义务，在合同期内按照履约进度确认收入。履约进度的确定涉及管理层的重大判断和估计，包括完成的进度、交付的范围以及所需的服务、合同总成本、尚未完工成本、合同总收入和合同风险的估计。此外，由于情况的改变，合同总成本及合同总收入会较原有的估计发生变化（有时可能是重大的），需要管理层于合同执行过程中持续评估和修订。因此，我们将工程施工业务收入确认作为关键审计事项。

2. 审计应对

（1）我们了解、评价并测试了与工程施工项目合同预算编制和收入确认相关的内部控制；

（2）选取工程合同样本，复核工程合同及关键合同条款，检查预计总收入、预计总成本所依据的工程合同和预算成本资料及其假设，评价管理层所作估计是否合理、依据是否充分；

（3）选取合同样本，对本年已发生的合同履约成本进行检查；执行截止性测试程序，检查相关合同履约成本是否被记录在恰当的会计期间；

（4）重新计算工程施工业务合同履约进度，以验证其准确性；

（5）对主要合同的毛利率进行检查，对毛利率水平发生异常波动的大额项目实施询问、分析性复核等相关程序；

（6）选取合同样本，对工程形象进度进行现场查看，与工程管理部门讨论工程的完工进度，并与账面记录进行比较，评估工程的实际完工进度。

（二）应收款项的坏账准备

1. 事项描述

相关信息披露参见财务报表附注“三、重要会计政策及会计估计”之“（八）金融工具”、“（九）应收款项”及“五、合并财务报表项目注释”之“（三）应收账款”、及“（六）其他应收款”（以下合称“应收款项”）。

截止 2021 年 12 月 31 日贵公司应收账款账面余额 189,435.98 万元，坏账准备 17,862.76 万元、账面价值 171,573.22 万元；其他应收款账面余额 37,112.94 万元，坏账准备 4,044.17 万元、账面价值 33,068.77 万元。应收款项年末账面价值的确定需要管理层识别已发生减值的项目和客观证据、涉及管理层运用重大会计估计和判断。因此我们将应收款项的减值认定为关键审计事项。

2. 审计应对

- (1) 我们了解、评估并测试了与应收款项减值相关的内部控制；
- (2) 检查应收款项减值准备计提的会计政策，评估所使用方法的恰当性以及减值准备计提比例的合理性；
- (3) 检查相关的交易合同和信用条款及实际信用条款的遵守情况；
- (4) 对应收款项进行账龄分析，复核其准确性，对长账龄、逾期未回款的应收款项及交易对方出现财务问题回款困难的应收款项，复核其未来可能回款的金额，评估是否出现减值的迹象；
- (5) 与贵公司财务管理团队讨论有关应收款项可能出现减值的迹象，待该等减值迹象出现，评估管理层是否已根据相关会计准则要求进行测试；
- (6) 结合期后回款情况评价管理层对坏账准备计提的合理性；
- (7) 审阅应收款项减值测试的支持性文件，评估应收款项减值准备的计提，评估公司于 2021 年 12 月 31 日对应收款项坏账准备的会计处理及披露。

四、其他信息

贵公司管理层（以下简称管理层）对其他信息负责。其他信息包括贵公司 2021 年度报告中涵盖的信息，但不包括财务报表和我们的审计报告。

我们对财务报表发表的审计意见并不涵盖其他信息，我们也不对其他信息发表任何形式的鉴证结论。

结合我们对财务报表的审计，我们的责任是阅读其他信息，在此过程中，考虑其他信息是否与财务报表或我们在审计过程中了解到的情况存在重大不一致或者似乎存在重大错报。

基于我们已经执行的工作，如果我们确定其他信息存在重大错报，我们应当报告该事实。在这方面，我们无任何事项需要报告。

五、管理层和治理层对财务报表的责任

管理层负责按照企业会计准则的规定编制财务报表，使其实现公允反映，并设计、执行和维护必要的内部控制，以使财务报表不存在由于舞弊或错误导致的重大错报。

在编制财务报表时，管理层负责评估贵公司的持续经营能力，披露与持续经营相关的事项（如适用），并运用持续经营假设，除非管理层计划清算贵公司、停止营运或别无其他现实的选择。

治理层负责监督贵公司的财务报告过程。

六、注册会计师对财务报表审计的责任

我们的目标是对财务报表整体是否不存在由于舞弊或错误导致的重大错报获取合理保证，并出具包含审计意见的审计报告。合理保证是高水平的保证，但并不能保证按照审计准则执行的审计在某一重大错报存在时总能发现。错报可能由舞弊或错误导致，如果合理预期错报单独或汇总起来可能影响财务报表使用者依据财务报表作出的经济决策，则通常认为错报是重大的。

在按照审计准则执行审计工作的过程中，我们运用职业判断，并保持职业怀疑。同时，我们也执行以下工作：

（一）识别和评估由于舞弊或错误导致的财务报表重大错报风险，设计和实施审计程序以应对这些风险，并获取充分、适当的审计证据，作为发表审计意见的基础。由于舞弊可能涉及串通、伪造、故意遗漏、虚假陈述或凌驾于内部控制之上，未能发现由于舞弊导致的重大错报的风险高于未能发现由于错误导致的重大错报的风险。

（二）了解与审计相关的内部控制，以设计恰当的审计程序。

（三）评价管理层选用会计政策的恰当性和作出会计估计及相关披露的合理性。

（四）对管理层使用持续经营假设的恰当性得出结论。同时，根据获取的审计证据，就可能导致对贵公司持续经营能力产生重大疑虑的事项或情况是否存在重大不确定性得出结论。如果我们得出结论认为存在重大不确定性，审计准则要求我们在审计报告中提请报表使用者注意财务报表中的相关披露；如果披露不充分，我们应当发表

非无保留意见。我们的结论基于截至审计报告日可获得的信息。然而，未来的事项或情况可能导致贵公司不能持续经营。

（五）评价财务报表的总体列报、结构和内容，并评价财务报表是否公允反映相关交易和事项。

（六）就贵公司中实体或业务活动的财务信息获取充分、适当的审计证据，以对财务报表发表审计意见。我们负责指导、监督和执行集团审计，并对审计意见承担全部责任。

我们与治理层就计划的审计范围、时间安排和重大审计发现等事项进行沟通，包括沟通我们在审计中识别出的值得关注的内部控制缺陷。

我们还就已遵守与独立性相关的职业道德要求向治理层提供声明，并与治理层沟通可能被合理认为影响我们独立性的所有关系和其他事项，以及相关的防范措施（如适用）。

从与治理层沟通过的事项中，我们确定哪些事项对本期财务报表审计最为重要，因而构成关键审计事项。我们在审计报告中描述这些事项，除非法律法规禁止公开披露这些事项，或在极少数情形下，如果合理预期在审计报告中沟通某事项造成的负面后果超过在公众利益方面产生的益处，我们确定不应在审计报告中沟通该事项。

希格玛会计师事务所（特殊普通合伙）

中国注册会计师：吴丽
（项目合伙人）

中国 西安市

中国注册会计师：朱航

2022 年 4 月 28 日

二、财务报表

合并资产负债表

2021 年 12 月 31 日

编制单位:正平路桥建设股份有限公司

单位:元币种:人民币

项目	附注	2021 年 12 月 31 日	2020 年 12 月 31 日
流动资产:			
货币资金	十、1	919,790,324.93	863,442,104.22
结算备付金			
拆出资金			
交易性金融资产			
衍生金融资产			
应收票据	十、3	52,000.00	1,074,076.46
应收账款	十、4	1,715,732,208.89	569,932,015.87
应收款项融资	十、5	600,000.00	568,793.90
预付款项	十、6	97,248,183.91	144,053,963.75
应收保费			
应收分保账款			
应收分保合同准备金			
其他应收款	十、7	330,687,671.74	405,824,707.31
其中: 应收利息			1,290,075.49
应收股利			
买入返售金融资产			
存货	十、8	64,212,131.03	75,647,956.22
合同资产	十、9	3,104,326,489.61	2,995,210,811.49
持有待售资产			
一年内到期的非流动资产	十、11		886,900.74
其他流动资产	十、12	292,469,608.50	252,628,541.35
流动资产合计		6,525,118,618.61	5,309,269,871.31
非流动资产:			
发放贷款和垫款			
债权投资	十、13		20,632,500.00
其他债权投资			
长期应收款			
长期股权投资	十、16	403,870,494.36	380,824,122.06
其他权益工具投资	十、17	438,103,087.68	433,042,497.29
其他非流动金融资产			
投资性房地产	十、19	42,623,799.77	43,746,658.94
固定资产	十、20	711,283,185.95	719,984,177.35
在建工程	十、21	106,197,618.60	67,744,634.25
生产性生物资产	十、22	3,782,600.69	4,255,425.77
油气资产			
使用权资产	十、24	4,686,661.26	
无形资产	十、25	327,687,343.54	270,657,225.21
开发支出	十、26	7,845,237.28	7,180,405.71
商誉	十、27	32,667,574.29	33,049,192.69
长期待摊费用	十、28	29,488,317.17	40,269,936.35

递延所得税资产	十、29	60,079,471.43	39,286,568.72
其他非流动资产	十、30	998,860,288.99	136,764,720.81
非流动资产合计		3,167,175,681.01	2,197,438,065.15
资产总计		9,692,294,299.62	7,506,707,936.46
流动负债：			
短期借款	十、31	855,364,406.41	543,000,000.00
向中央银行借款			
拆入资金			
交易性金融负债			
衍生金融负债			
应付票据	十、34	738,895,859.72	824,204,416.88
应付账款	十、35	3,174,595,083.50	2,078,405,879.40
预收款项	十、36	32,755,200.00	41,385,079.41
合同负债	十、37	549,579,316.50	536,068,903.34
卖出回购金融资产款			
吸收存款及同业存放			
代理买卖证券款			
代理承销证券款			
应付职工薪酬	十、38	69,298,339.90	54,889,744.83
应交税费	十、39	180,282,230.64	79,072,367.44
其他应付款	十、40	610,531,812.27	294,190,553.87
其中：应付利息			6,874,392.42
应付股利		10,094,000.00	9,114,000.00
应付手续费及佣金			
应付分保账款			
持有待售负债			
一年内到期的非流动负债	十、42	317,255,566.30	319,748,254.50
其他流动负债	十、43	194,689,639.26	201,313,805.77
流动负债合计		6,723,247,454.50	4,972,279,005.44
非流动负债：			
保险合同准备金			
长期借款	十、44	721,736,699.84	609,005,988.88
应付债券			
其中：优先股			
永续债			
租赁负债	十、46	1,555,288.06	
长期应付款	十、47	10,723,534.56	28,288,779.88
长期应付职工薪酬			
预计负债			
递延收益	十、50	37,926,473.32	37,618,246.71
递延所得税负债	十、51	53,962.16	58,287.91
其他非流动负债			
非流动负债合计		771,995,957.94	674,971,303.38
负债合计		7,495,243,412.44	5,647,250,308.82
所有者权益（或股东权益）：			
实收资本（或股本）	十、52	699,623,237.00	560,004,200.00
其他权益工具			
其中：优先股			

永续债			
资本公积	十、54	399,829,136.59	342,953,715.23
减：库存股			
其他综合收益	十、56	-334,565.49	-4,658,647.60
专项储备	十、57	114,043,171.93	81,652,952.58
盈余公积	十、58	78,139,511.38	63,256,542.07
一般风险准备			
未分配利润	十、59	577,160,844.28	512,826,157.14
归属于母公司所有者权益 (或股东权益) 合计		1,868,461,335.69	1,556,034,919.42
少数股东权益		328,589,551.49	303,422,708.22
所有者权益(或股东权 益) 合计		2,197,050,887.18	1,859,457,627.64
负债和所有者权益(或 股东权益) 总计		9,692,294,299.62	7,506,707,936.46

公司负责人：金生光 主管会计工作负责人：王黎莹 会计机构负责人：刘丽

母公司资产负债表

2021 年 12 月 31 日

编制单位:正平路桥建设股份有限公司

单位:元币种:人民币

项目	附注	2021 年 12 月 31 日	2020 年 12 月 31 日
流动资产:			
货币资金		543,263,440.66	471,732,153.01
交易性金融资产			
衍生金融资产			
应收票据			
应收账款	十七、1	1,642,054,334.43	136,879,752.43
应收款项融资			
预付款项		291,634,076.27	74,388,272.63
其他应收款	十七、2	595,437,835.30	928,733,868.27
其中:应收利息			1,177,666.67
应收股利		10,506,000.00	9,486,000.00
存货		4,217,859.69	5,756,472.62
合同资产		1,751,080,183.68	1,686,559,477.03
持有待售资产			
一年内到期的非流动资产			
其他流动资产		167,761,350.41	148,755,267.17
流动资产合计		4,995,449,080.44	3,452,805,263.16
非流动资产:			
债权投资			20,632,500.00
其他债权投资			
长期应收款			
长期股权投资	十七、3	1,660,970,830.65	1,561,066,655.34
其他权益工具投资		38,131,187.57	32,844,794.33
其他非流动金融资产			
投资性房地产			
固定资产		119,047,901.13	128,453,257.09
在建工程			
生产性生物资产			
油气资产			
使用权资产		546,000.00	
无形资产		9,633,172.48	10,036,732.52
开发支出		1,617,919.04	1,334,557.40
商誉			
长期待摊费用		15,291,579.14	18,415,722.93
递延所得税资产		20,844,582.14	5,519,180.99
其他非流动资产			
非流动资产合计		1,866,083,172.15	1,778,303,400.60
资产总计		6,861,532,252.59	5,231,108,663.76
流动负债:			
短期借款		506,483,273.06	214,000,000.00
交易性金融负债			
衍生金融负债			
应付票据		611,540,001.10	628,310,000.00

应付账款		2,055,328,499.13	1,043,983,319.32
预收款项			224,090.00
合同负债		183,209,116.78	202,527,254.18
应付职工薪酬		30,773,615.55	12,508,990.02
应交税费		140,300,108.63	49,287,049.40
其他应付款		942,859,628.61	1,050,087,252.34
其中：应付利息			1,128,789.96
应付股利			
持有待售负债			
一年内到期的非流动负债		212,755,555.56	206,234,962.56
其他流动负债		75,283,862.73	90,861,561.35
流动负债合计		4,758,533,661.15	3,498,024,479.17
非流动负债：			
长期借款		139,613,776.68	351,388,888.88
应付债券			
其中：优先股			
永续债			
租赁负债			
长期应付款			14,346,677.82
长期应付职工薪酬			
预计负债			
递延收益		824,787.59	1,102,603.85
递延所得税负债		53,962.16	8,862.17
其他非流动负债			
非流动负债合计		140,492,526.43	366,847,032.72
负债合计		4,899,026,187.58	3,864,871,511.89
所有者权益（或股东权益）：			
实收资本（或股本）		699,623,237.00	560,004,200.00
其他权益工具			
其中：优先股			
永续债			
资本公积		550,882,188.75	259,825,927.31
减：库存股			
其他综合收益		-313,490.57	-4,806,924.82
专项储备		79,442,010.16	50,371,396.83
盈余公积		78,139,511.38	63,256,542.07
未分配利润		554,732,608.29	437,586,010.48
所有者权益（或股东权益）合计		1,962,506,065.01	1,366,237,151.87
负债和所有者权益（或股东权益）总计		6,861,532,252.59	5,231,108,663.76

公司负责人：金生光主管会计工作负责人：王黎莹会计机构负责人：刘丽

合并利润表

2021 年 1—12 月

单位:元币种:人民币

项目	附注	2021 年度	2020 年度
一、营业总收入		5,035,468,444.85	4,892,752,961.63
其中:营业收入	十、60	5,035,468,444.85	4,892,752,961.63
利息收入			
已赚保费			
手续费及佣金收入			
二、营业总成本		4,781,629,863.78	4,700,339,209.15
其中:营业成本	十、60	4,488,351,465.93	4,411,813,593.32
利息支出			
手续费及佣金支出			
退保金			
赔付支出净额			
提取保险责任准备金净额			
保单红利支出			
分保费用			
税金及附加	十、61	19,791,390.17	16,307,495.61
销售费用	十、62	8,070,975.04	10,471,737.38
管理费用	十、63	136,312,559.02	117,736,664.21
研发费用	十、64	4,595,271.14	2,079,009.19
财务费用	十、65	124,508,202.48	141,930,709.44
其中:利息费用		122,841,595.97	133,352,145.08
利息收入		7,809,672.08	2,156,210.45
加:其他收益	十、66	5,611,280.05	6,363,323.81
投资收益(损失以“-”号填列)	十、67	10,768,031.42	1,736,293.13
其中:对联营企业和合营企业的投资收益		7,416,182.88	-474,637.17
以摊余成本计量的金融资产终止确认收益			
汇兑收益(损失以“-”号填列)			
净敞口套期收益(损失以“-”号填列)			
公允价值变动收益(损失以“-”号填列)			
信用减值损失(损失以“-”号填列)	十、70	-94,422,512.70	-30,047,208.09
资产减值损失(损失以“-”号填列)	十、71	-42,196,456.20	-7,216,616.52
资产处置收益(损失以“-”号填列)			
三、营业利润(亏损以“-”号填列)		133,598,923.64	163,249,544.81
加:营业外收入	十、73	723,939.86	4,240,032.12
减:营业外支出	十、74	3,992,896.81	6,538,586.73
四、利润总额(亏损总额以“-”号填列)		130,329,966.69	160,950,990.20

号填列)			
减：所得税费用	十、75	33,839,578.92	32,467,298.17
五、净利润（净亏损以“-”号填列）		96,490,387.77	128,483,692.03
（一）按经营持续性分类			
1.持续经营净利润（净亏损以“-”号填列）		96,490,387.77	128,483,692.03
2.终止经营净利润（净亏损以“-”号填列）			
（二）按所有权归属分类			
1.归属于母公司股东的净利润（净亏损以“-”号填列）		93,389,041.03	107,783,085.36
2.少数股东损益（净亏损以“-”号填列）		3,101,346.74	20,700,606.67
六、其他综合收益的税后净额		4,324,082.11	-8,513,753.68
（一）归属母公司所有者的其他综合收益的税后净额	十、76	4,324,082.11	-8,513,753.68
1.不能重分类进损益的其他综合收益	十、76	4,324,082.11	-8,513,753.68
（1）重新计量设定受益计划变动额			
（2）权益法下不能转损益的其他综合收益			
（3）其他权益工具投资公允价值变动	十、76	4,324,082.11	-8,513,753.68
（4）企业自身信用风险公允价值变动			
2.将重分类进损益的其他综合收益			
（1）权益法下可转损益的其他综合收益			
（2）其他债权投资公允价值变动			
（3）金融资产重分类计入其他综合收益的金额			
（4）其他债权投资信用减值准备			
（5）现金流量套期储备			
（6）外币财务报表折算差额			
（7）其他			
（二）归属于少数股东的其他综合收益的税后净额			
七、综合收益总额		100,814,469.88	119,969,938.35
（一）归属于母公司所有者的综合收益总额		97,713,123.14	99,269,331.68
（二）归属于少数股东的综合收益总额		3,101,346.74	20,700,606.67
八、每股收益：			
（一）基本每股收益(元/股)		0.15	0.19

(二) 稀释每股收益(元/股)		0.15	0.19
-----------------	--	------	------

本期发生同一控制下企业合并的，被合并方在合并前实现的净利润为：1,041,143.53 元，上期被合并方实现的净利润为：3,253,381.81 元。

公司负责人：金生光主管会计工作负责人：王黎莹会计机构负责人：刘丽

母公司利润表
2021 年 1—12 月

单位:元币种:人民币

项目	附注	2021 年度	2020 年度
一、营业收入	十七、4	3,409,649,534.40	3,184,663,144.10
减: 营业成本	十七、4	3,040,450,723.85	2,862,288,884.81
税金及附加		8,440,244.19	6,969,774.29
销售费用			
管理费用		33,237,720.00	31,426,321.89
研发费用			631,523.98
财务费用		65,084,307.14	88,944,352.93
其中: 利息费用		65,271,056.72	81,841,685.67
利息收入		6,688,903.89	1,330,889.17
加: 其他收益		496,920.35	2,834,545.60
投资收益(损失以“-”号填列)	十七、5	20,507,258.67	11,167,229.02
其中: 对联营企业和合营企业的投资收益		7,928,258.68	-378,937.65
以摊余成本计量的金融资产终止确认收益			
净敞口套期收益(损失以“-”号填列)			
公允价值变动收益(损失以“-”号填列)			
信用减值损失(损失以“-”号填列)		-73,733,792.74	-1,433,166.38
资产减值损失(损失以“-”号填列)		-33,421,274.93	-7,216,616.52
资产处置收益(损失以“-”号填列)			
二、营业利润(亏损以“-”号填列)		176,285,650.57	199,754,277.92
加: 营业外收入		6,167.61	1,045,766.23
减: 营业外支出		25,233.95	5,430,000.00
三、利润总额(亏损总额以“-”号填列)		176,266,584.23	195,370,044.15
减: 所得税费用		30,065,632.53	30,570,364.52
四、净利润(净亏损以“-”号填列)		146,200,951.70	164,799,679.63
(一)持续经营净利润(净亏损以“-”号填列)		146,200,951.70	164,799,679.63
(二)终止经营净利润(净亏损以“-”号填列)			
五、其他综合收益的税后净额		4,493,434.25	-8,482,813.11
(一)不能重分类进损益的其他综合收益		4,493,434.25	-8,482,813.11
1.重新计量设定受益计划变动额			
2.权益法下不能转损益的其			

他综合收益			
3. 其他权益工具投资公允价值变动		4,493,434.25	-8,482,813.11
4. 企业自身信用风险公允价值变动			
(二) 将重分类进损益的其他综合收益			
1. 权益法下可转损益的其他综合收益			
2. 其他债权投资公允价值变动			
3. 金融资产重分类计入其他综合收益的金额			
4. 其他债权投资信用减值准备			
5. 现金流量套期储备			
6. 外币财务报表折算差额			
7. 其他			
六、综合收益总额		150,694,385.95	156,316,866.52
七、每股收益：			
(一) 基本每股收益(元/股)			
(二) 稀释每股收益(元/股)			

公司负责人：金生光主管会计工作负责人：王黎莹会计机构负责人：刘丽

合并现金流量表
2021 年 1—12 月

单位：元币种：人民币

项目	附注	2021年度	2020年度
一、经营活动产生的现金流量：			
销售商品、提供劳务收到的现金		2,651,582,291.51	5,214,642,052.24
客户存款和同业存放款项净增加额			
向中央银行借款净增加额			
向其他金融机构拆入资金净增加额			
收到原保险合同保费取得的现金			
收到再保业务现金净额			
保户储金及投资款净增加额			
收取利息、手续费及佣金的现金			
拆入资金净增加额			
回购业务资金净增加额			
代理买卖证券收到的现金净额			
收到的税费返还			
收到其他与经营活动有关的现金	十、77	543,833,377.04	451,553,471.21
经营活动现金流入小计		3,195,415,668.55	5,666,195,523.45
购买商品、接受劳务支付的现金		2,250,310,751.33	4,334,845,836.01
客户贷款及垫款净增加额			
存放中央银行和同业款项净增加额			
支付原保险合同赔付款项的现金			
拆出资金净增加额			
支付利息、手续费及佣金的现金			
支付保单红利的现金			
支付给职工及为职工支付的现金		238,554,197.69	227,642,561.42
支付的各项税费		142,181,102.85	157,106,375.65
支付其他与经营活动有关的现金	十、77	439,164,977.57	661,092,289.13
经营活动现金流出小计		3,070,211,029.44	5,380,687,062.21
经营活动产生的现金流量净额		125,204,639.11	285,508,461.24
二、投资活动产生的现金流量：			
收回投资收到的现金		20,000.00	20,770,731.54
取得投资收益收到的现金		2,638,254.57	753,835.21
处置固定资产、无形资产和其		950,025.72	943,700.00

他长期资产收回的现金净额			
处置子公司及其他营业单位收到的现金净额			
收到其他与投资活动有关的现金	十、77	155,416,900.74	27,523,452.00
投资活动现金流入小计		159,025,181.03	49,991,718.75
购建固定资产、无形资产和其他长期资产支付的现金		85,458,183.75	46,880,860.89
投资支付的现金		20,400,000.00	260,560,000.00
质押贷款净增加额			
取得子公司及其他营业单位支付的现金净额			1,038,222.35
支付其他与投资活动有关的现金	十、77	881,118,968.07	258,305,947.28
投资活动现金流出小计		986,977,151.82	566,785,030.52
投资活动产生的现金流量净额		-827,951,970.79	-516,793,311.77
三、筹资活动产生的现金流量：			
吸收投资收到的现金		449,799,966.55	20,500,000.00
其中：子公司吸收少数股东投资收到的现金		10,000,000.00	20,500,000.00
取得借款收到的现金		1,301,750,000.00	908,014,100.00
收到其他与筹资活动有关的现金	十、77	1,352,682,289.95	1,042,543,221.58
筹资活动现金流入小计		3,104,232,256.50	1,971,057,321.58
偿还债务支付的现金		901,125,027.03	1,271,938,383.33
分配股利、利润或偿付利息支付的现金		172,434,844.89	159,943,905.45
其中：子公司支付给少数股东的股利、利润		9,114,000.00	9,114,000.00
支付其他与筹资活动有关的现金	十、77	1,343,847,104.01	226,028,463.71
筹资活动现金流出小计		2,417,406,975.93	1,657,910,752.49
筹资活动产生的现金流量净额		686,825,280.57	313,146,569.09
四、汇率变动对现金及现金等价物的影响			
五、现金及现金等价物净增加额			
加：期初现金及现金等价物余额		660,007,930.49	578,146,211.93
六、期末现金及现金等价物余额			
		644,085,879.38	660,007,930.49

公司负责人：金生光主管会计工作负责人：王黎莹会计机构负责人：刘丽

母公司现金流量表

2021 年 1—12 月

单位:元币种:人民币

项目	附注	2021年度	2020年度
一、经营活动产生的现金流量:			
销售商品、提供劳务收到的现金		1,418,214,067.15	3,200,619,716.13
收到的税费返还			
收到其他与经营活动有关的现金		457,895,128.03	399,722,783.32
经营活动现金流入小计		1,876,109,195.18	3,600,342,499.45
购买商品、接受劳务支付的现金		1,501,106,947.16	2,676,553,735.36
支付给职工及为职工支付的现金		72,383,246.86	62,650,855.53
支付的各项税费		80,339,264.28	99,443,872.63
支付其他与经营活动有关的现金		309,745,787.81	481,703,081.04
经营活动现金流出小计		1,963,575,246.11	3,320,351,544.56
经营活动产生的现金流量净额		-87,466,050.93	279,990,954.89
二、投资活动产生的现金流量:			
收回投资收到的现金		10,000.00	
取得投资收益收到的现金		11,776,511.10	19,776,000.00
处置固定资产、无形资产和其他长期资产收回的现金净额		140,300.00	830,000.00
处置子公司及其他营业单位收到的现金净额			
收到其他与投资活动有关的现金		585,013,992.04	
投资活动现金流入小计		596,940,803.14	20,606,000.00
购建固定资产、无形资产和其他长期资产支付的现金		4,083,025.37	3,022,599.15
投资支付的现金		92,500,000.00	249,700,000.00
取得子公司及其他营业单位支付的现金净额			
支付其他与投资活动有关的现金		772,073,779.61	110,000,000.00
投资活动现金流出小计		868,656,804.98	362,722,599.15
投资活动产生的现金流量净额		-271,716,001.84	-342,116,599.15
三、筹资活动产生的现金流量:			
吸收投资收到的现金		439,799,966.55	
取得借款收到的现金		546,000,000.00	429,647,000.00
收到其他与筹资活动有关的现金		932,740,000.00	748,810,000.00
筹资活动现金流入小计		1,918,539,966.55	1,178,457,000.00
偿还债务支付的现金		474,137,195.94	921,583,323.87
分配股利、利润或偿付利息支		89,559,089.20	92,327,501.23

付的现金			
支付其他与筹资活动有关的现金		966,835,015.83	106,787,003.25
筹资活动现金流出小计		1,530,531,300.97	1,120,697,828.35
筹资活动产生的现金流量净额		388,008,665.58	57,759,171.65
四、汇率变动对现金及现金等价物的影响			
五、现金及现金等价物净增加额		28,826,612.81	-4,366,472.61
加：期初现金及现金等价物余额		293,047,369.65	297,413,842.26
六、期末现金及现金等价物余额		321,873,982.46	293,047,369.65

公司负责人：金生光主管会计工作负责人：王黎莹会计机构负责人：刘丽

合并所有者权益变动表
2021 年 1—12 月

单位:元币种:人民币

项目	2021 年度												
	归属于母公司所有者权益										少数股东权益	所有者权益合计	
	实收资本 (或股本)	其他权益工具			资本公积	减: 库存股	其他综合收益	专项储备	盈余公积	未分配利润			小计
	优先股	永续债	其他										
一、上年年末余额	560,004,200.00				342,953,715.23		-4,658,647.60	81,652,952.58	63,256,542.07	512,826,157.14	1,556,034,919.42	303,422,708.22	1,859,457,627.64
加:会计政策变更									262,874.14	2,365,867.28	2,628,741.42		2,628,741.42
前期差错更正													
同一控制下企业合并													
其他													
二、本年期初余额	560,004,200.00				342,953,715.23		-4,658,647.60	81,652,952.58	63,519,416.21	515,192,024.42	1,558,663,660.84	303,422,708.22	1,862,086,369.06
三、本期增减变动金额(减少以“—”号填列)	139,619,037.00				56,875,421.36		4,324,082.11	32,390,219.35	14,620,095.17	61,968,819.86	309,797,674.85	25,166,843.27	334,964,518.12
(一)综合收益总额							4,324,082.11			93,389,041.03	97,713,123.14	3,101,346.74	100,814,469.88
(二)所有者投入和减少资本	139,619,037.00				56,875,421.36						196,494,458.36	32,159,496.53	228,653,954.89
1.所有者投入的普通股	139,619,037.00				295,060,534.23						434,679,571.23	46,934,383.66	481,613,954.89
2.其他权益工具持有者投入资本													
3.股份支付计入所有者权益的金额													
4.其他					-238,185,112.87						-238,185,112.87	-14,774,887.13	-252,960,000.00
(三)利润分配									14,620,095.17	-31,420,221.17	-16,800,126.00	-10,094,000.00	-26,894,126.00

2021 年年度报告

1. 提取盈余公积								14,620,095.17	-14,620,095.17			
2. 提取一般风险准备												
3. 对所有者（或股东）的分配									-16,800,126.00	-16,800,126.00	-10,094,000.00	-26,894,126.00
4. 其他												
（四）所有者权益内部结转												
1. 资本公积转增资本（或股本）												
2. 盈余公积转增资本（或股本）												
3. 盈余公积弥补亏损												
4. 设定受益计划变动额结转留存收益												
5. 其他综合收益结转留存收益												
6. 其他												
（五）专项储备								32,390,219.35		32,390,219.35		32,390,219.35
1. 本期提取								84,000,886.61		84,000,886.61		84,000,886.61
2. 本期使用								51,610,667.26		51,610,667.26		51,610,667.26
（六）其他												
四、本期期末余额	699,623,237.00				399,829,136.59	-334,565.49	114,043,171.93	78,139,511.38	577,160,844.28	1,868,461,335.69	328,589,551.49	2,197,050,887.18

项目	2020 年度												
	归属于母公司所有者权益										少数股东权益	所有者权益合计	
	实收资本 (或股本)	其他权益工具			资本公积	减： 库存股	其他综合 收益	专项储备	盈余公积	未分配利润			小计
	优先股	永续债	其他										
一、上年年末余	560,004,200.00				228,799,137.42		3,855,106.08	71,598,909.18	46,776,574.11	482,611,675.63	1,393,645,602.42	197,919,693.01	1,591,565,295.43

2021 年年度报告

额												
加：会计政策变更												
前期差错更正				-17,249,514.71						-17,249,514.71	8,797,252.50	-8,452,262.21
同一控制下企业合并				131,440,000.00					-49,888,551.89	81,551,448.11	14,397,631.22	95,949,079.33
其他												
二、本年期初余额	560,004,200.00			342,989,622.71	3,855,106.08	71,598,909.18	46,776,574.11	432,723,123.74	1,457,947,535.82	221,114,576.73		1,679,062,112.55
三、本期增减变动金额(减少以“－”号填列)				-35,907.48	-8,513,753.68	10,054,043.40	16,479,967.96	80,103,033.40	98,087,383.60	82,308,131.49		180,395,515.09
(一)综合收益总额					-8,513,753.68			107,783,085.36	99,269,331.68	20,700,606.67		119,969,938.35
(二)所有者投入和减少资本				-35,907.48					-35,907.48	70,721,524.82		70,685,617.34
1.所有者投入的普通股										70,685,617.34		70,685,617.34
2.其他权益工具持有者投入资本												
3.股份支付计入所有者权益的金额												
4.其他				-35,907.48					-35,907.48	35,907.48		
(三)利润分配							16,479,967.96	-27,680,051.96	-11,200,084.00	-9,114,000.00		-20,314,084.00
1.提取盈余公积							16,479,967.96	-16,479,967.96				
2.提取一般风险准备												
3.对所有者(或股东)的分配								-11,200,084.00	-11,200,084.00	-9,114,000.00		-20,314,084.00
4.其他												
(四)所有者权益内部结转												

2021 年年度报告

1. 资本公积转增资本（或股本）													
2. 盈余公积转增资本（或股本）													
3. 盈余公积弥补亏损													
4. 设定受益计划变动额结转留存收益													
5. 其他综合收益结转留存收益													
6. 其他													
（五）专项储备							10,054,043.40			10,054,043.40			10,054,043.40
1. 本期提取							80,053,444.81			80,053,444.81			80,053,444.81
2. 本期使用							69,999,401.41			69,999,401.41			69,999,401.41
（六）其他													
四、本期期末余额	560,004,200.00				342,953,715.23	-4,658,647.60	81,652,952.58	63,256,542.07	512,826,157.14	1,556,034,919.42	303,422,708.22		1,859,457,627.64

公司负责人：金生光主管会计工作负责人：王黎莹会计机构负责人：刘丽

母公司所有者权益变动表
2021 年 1—12 月

单位:元币种:人民币

项目	2021 年度										
	实收资本 (或股本)	其他权益工具			资本公积	减:库存股	其他综合 收益	专项储备	盈余公积	未分配利 润	所有者权 益合计
		优先股	永续债	其他							
一、上年年末余额	560,004,200.00				259,825,927.31		-4,806,924.82	50,371,396.83	63,256,542.07	437,586,010.48	1,366,237,151.87
加:会计政策变更									262,874.14	2,365,867.28	2,628,741.42
前期差错更正											
其他											
二、本年期初余额	560,004,200.00				259,825,927.31		-4,806,924.82	50,371,396.83	63,519,416.21	439,951,877.76	1,368,865,893.29
三、本期增减变动金额(减少以“-”号填列)	139,619,037.00				291,056,261.44		4,493,434.25	29,070,613.33	14,620,095.17	114,780,730.53	593,640,171.72
(一)综合收益总额							4,493,434.25			146,200,951.70	150,694,385.95
(二)所有者投入和减少资本	139,619,037.00				291,056,261.44						430,675,298.44
1.所有者投入的普通股	139,619,037.00				295,060,534.23						434,679,571.23
2.其他权益工具持有者投入资本											
3.股份支付计入所有者权益的金额											
4.其他					-4,004,272.79						-4,004,272.79
(三)利润分配									14,620,095.17	-31,420,221.17	-16,800,126.00
1.提取盈余公积									14,620,095.17	-14,620,095.17	
2.对所有者(或股东)的分配										-16,800,126.00	-16,800,126.00
3.其他											
(四)所有者权益内部结转											
1.资本公积转增资本(或股本)											
2.盈余公积转增资本(或股本)											
3.盈余公积弥补亏损											
4.设定受益计划变动额结转											

2021 年年度报告

留存收益											
5. 其他综合收益结转留存收益											
6. 其他											
(五) 专项储备							29,070,613.33	-	-		29,070,613.33
1. 本期提取							65,305,762.09				65,305,762.09
2. 本期使用							36,235,148.76				36,235,148.76
(六) 其他											
四、本期期末余额	699,623,237.00				550,882,188.75		-313,490.57	79,442,010.16	78,139,511.38	554,732,608.29	1,962,506,065.01

项目	2020 年度										
	实收资本 (或股本)	其他权益工具			资本公积	减：库存股	其他综合 收益	专项储备	盈余公积	未分配利 润	所有者权 益合计
		优先股	永续债	其他							
一、上年年末余额	560,004,200.00				259,825,927.31		3,675,888.29	28,065,381.77	46,776,574.11	300,466,382.81	1,198,814,354.29
加：会计政策变更											
前期差错更正											
其他											
二、本年期初余额	560,004,200.00				259,825,927.31		3,675,888.29	28,065,381.77	46,776,574.11	300,466,382.81	1,198,814,354.29
三、本期增减变动金额（减少以“-”号填列）							-8,482,813.11	22,306,015.06	16,479,967.96	137,119,627.67	167,422,797.58
(一) 综合收益总额							-8,482,813.11			164,799,679.63	156,316,866.52
(二) 所有者投入和减少资本											
1. 所有者投入的普通股											
2. 其他权益工具持有者投入资本											
3. 股份支付计入所有者权益的金额											
4. 其他											
(三) 利润分配									16,479,967.96	-27,680,051.96	-11,200,084.00
1. 提取盈余公积									16,479,967.96	-16,479,967.96	
2. 对所有者（或股东）的分配										-11,200,084.00	-11,200,084.00
3. 其他											

2021 年年度报告

(四) 所有者权益内部结转											
1. 资本公积转增资本(或股本)											
2. 盈余公积转增资本(或股本)											
3. 盈余公积弥补亏损											
4. 设定受益计划变动额结转留存收益											
5. 其他综合收益结转留存收益											
6. 其他											
(五) 专项储备							22,306,015.06				22,306,015.06
1. 本期提取							48,052,890.21				48,052,890.21
2. 本期使用							25,746,875.15				25,746,875.15
(六) 其他											
四、本期期末余额	560,004,200.00				259,825,927.31		-4,806,924.82	50,371,396.83	63,256,542.07	437,586,010.48	1,366,237,151.87

公司负责人：金生光 主管会计工作负责人：王黎莹 会计机构负责人：刘丽

三、公司基本情况

1. 公司概况

√适用 □不适用

（一）公司的历史沿革

正平路桥建设股份有限公司（以下简称“公司”或“本公司”）系依照《中华人民共和国公司法》，于2011年12月24日由青海省正平公路桥梁工程集团有限公司整体改制设立而成。

公司前身为湟中县正平公路工程公司。1993年2月9日，湟中县乡镇企业管理局依据湟企字（1993）第019号《关于成立正平公路工程公司的批复》批准成立湟中县正平公路工程公司，该公司隶属湟中县乡镇企业管理局，公司设立时注册资本为30万元，公司性质为集体企业。

1995年4月11日，湟中县工商局向湟中县正平公路工程公司核发了《企业法人营业执照》（注册号：22688247-2号），注册资本变更为500万元。1995年7月4日，湟中县正平公路工程公司将企业名称更改为青海省正平公路桥梁工程公司。

2000年3月，公司增加注册资本500万元，注册资本变更为1,000万元，青海省工商局于2000年3月27日向公司核发了新的《企业法人营业执照》（注册号：6300001200551）。

2001年8月，公司增资2,000万元，注册资本变更为3,000万元。

2002年12月，公司增资3,000万元，注册资本变更为6,000万元。2003年3月21日，公司改制为青海省正平公路桥梁工程有限公司。

2004年5月，公司名称由“青海省正平公路桥梁工程有限公司”变更为“青海省正平公路桥梁工程集团有限公司”。

2005年3月，公司增资2,000万元，注册资本变更为8,000万元。

2010年4月，公司股东以未分配利润转增实收资本4,000万元，变更后的注册资本为12,000万元。2010年5月，公司增资3,000万元，变更后的注册资本为15,000万元。

2011年3月，公司增加注册资本3,300万元，变更后的注册资本为18,300万元。2011年12月青海省正平公路桥梁工程集团有限公司整体改制设立正平路桥建设股份有限公司，青海省工商行政管理局于2011年12月28日核发了新的《企业法人营业执照》（注册号：630000100005512），法定代表人金生辉。

2015年9月，公司股东以资本公积转增实收资本8,908.44万元、以未分配利润转增实收资本2,821.86万元，公司于2015年9月17日完成了相关工商变更登记手续，变更后的注册资本为30,030.30万元。经过上述变更，青海省工商行政管理局于2015年10月30日向公司核发了三证合一新的《企业法人营业执照》（统一社会信用代码：91630000226882472D）。

2016年7月，公司经中国证券监督管理委员会核准，首次向社会公众发行人民币普通股9970万股，于2016年9月5日在上海证券交易所上市，股票代码为“603843”。公司公开发行股票后注册资本为40,000.30万元、股本为40,000.30万元。

2019年4月25日、2019年5月17日分别经公司第三届董事会2019年第一次定期会议、2018年年度股东大会审议通过《2018年度利润分配及资本公积金转增股本预案》，以公司总股本400,003,000股为基数，每股派发现金红利0.03元（含税），以资本公积金向全体股东每股转增0.4股，共计派发现金红利12,000,090.00元，转增160,001,200股，本次分配后总股本为560,004,200股。2019年7月5日公司披露《2018年年度权益分派实施公告》，新增无限售条件流通股份上市日为2019年7月15日。

经中国证券监督管理委员会《关于核准正平路桥建设股份有限公司非公开发行股票的批复》（证监许可[2020]2221号）核准，2021年8月本公司非公开发行人民币普通股（A股）139,619,037股，每股发行价人民币3.15元，募集资金净额为人民币434,679,571.23元。其中增加股本人民币139,619,037.00元，增加资本公积人民币295,060,534.23元。增资后的股本为人民币699,623,237.00元。上述新增股本情况已经希格玛会计师事务所（特殊普通合伙）出具报告号为希会验字（2021）0039号验资报告。

(二) 公司基本组织结构和主要股权图结构

正平路桥建设股份有限公司组织机构图

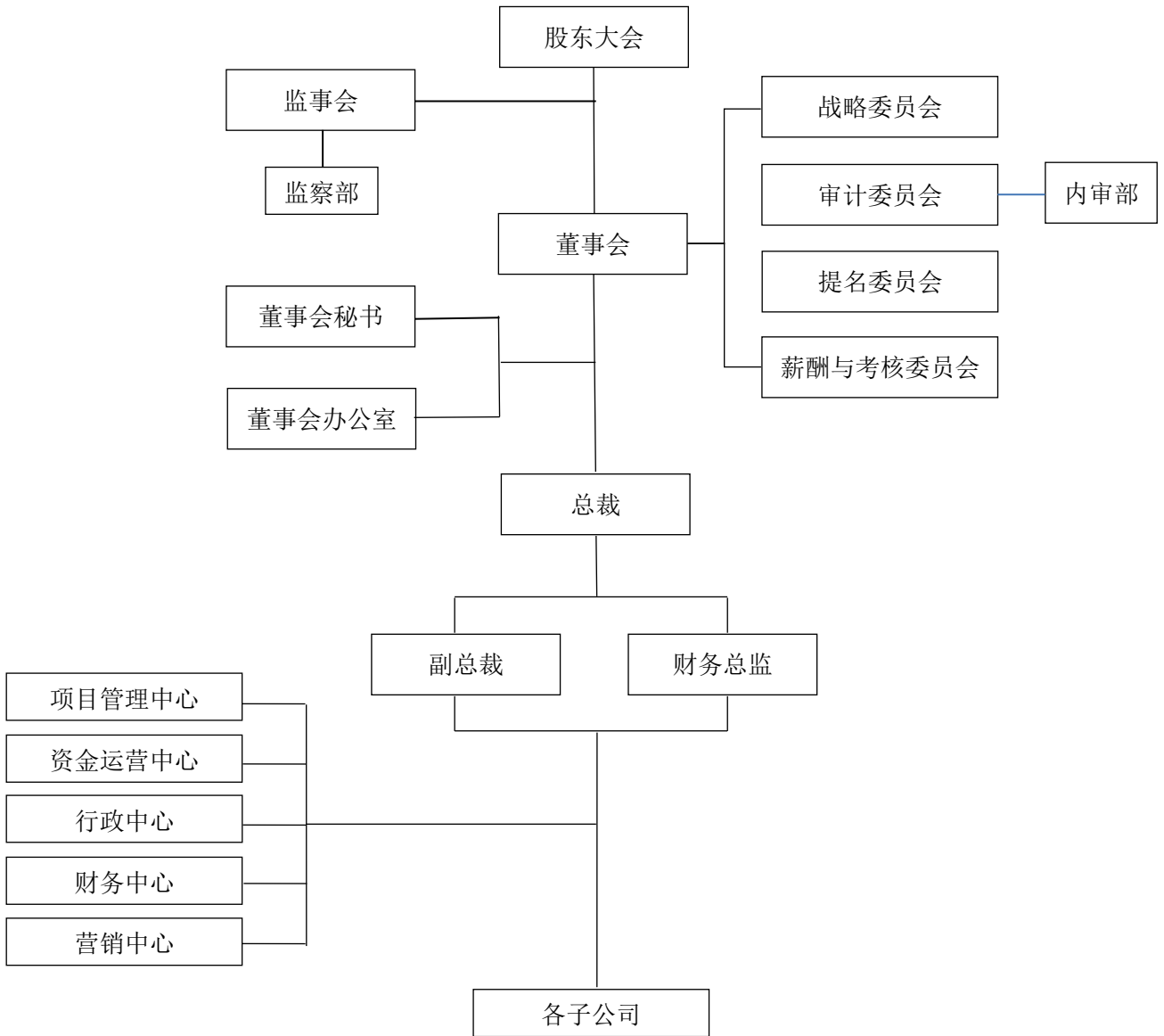

公司主要股权结构图

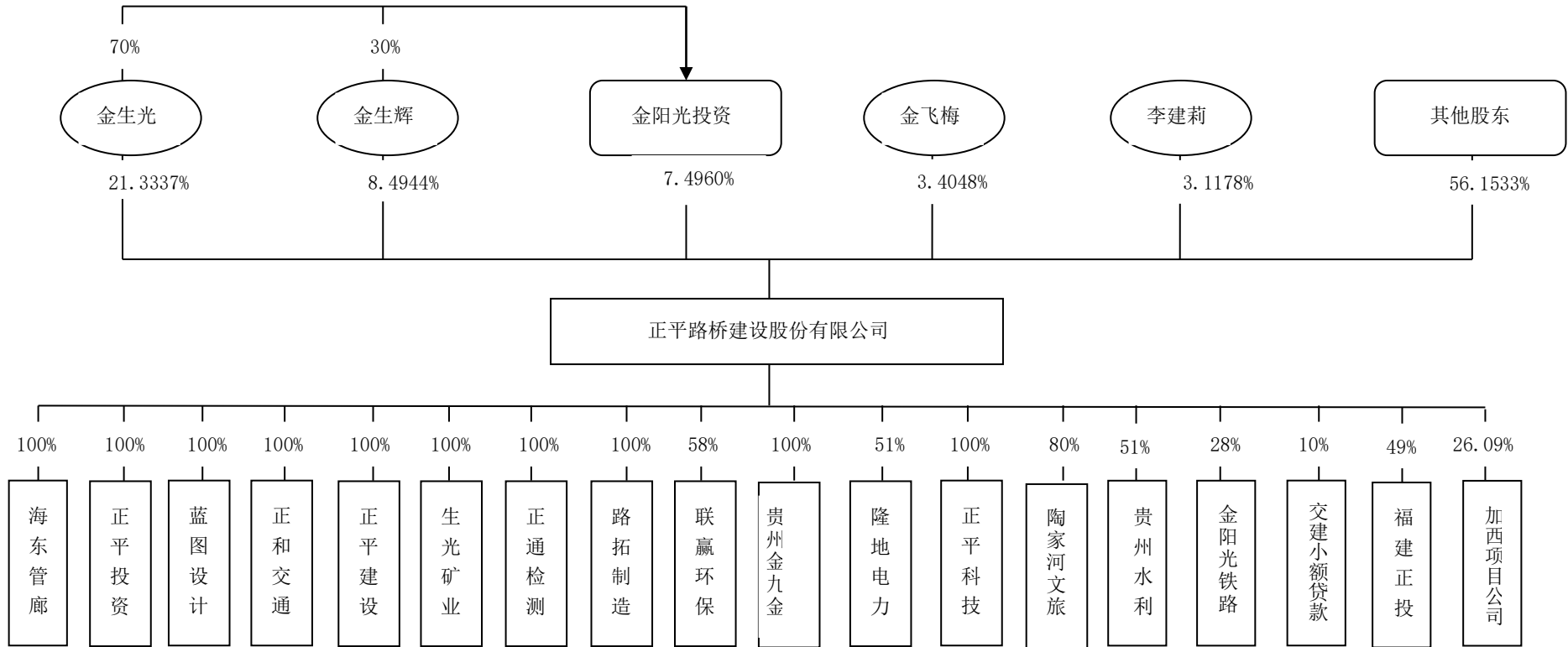

(三) 公司注册地址、组织形式

公司注册地址：青海省西宁市长江路 128 号创新大厦 14 楼

公司组织形式：股份有限公司(上市、自然人投资或控股)

(四) 公司行业性质、经营范围

公司属建筑施工企业。

经营范围：公路工程施工总承包壹级；公路路面工程专业承包壹级；桥梁工程专业承包壹级；公路路基工程专业承包壹级；市政公用工程总承包壹级；防腐保温工程专业承包贰级；铁路工程施工总承包叁级；土石方工程专业承包壹级；隧道工程专业承包壹级；水利水电工程施工总承包贰级；高等级公路养护、交通工程养护及设施维修、桥梁中大修、隧道加固与维修、公路路面养护；公路交通工程专业承包交通安全设施；土地整理；场地拆迁（不含爆破）；绿化工程施工；河道治理；生态环境治理（以上经营范围依法须经批准的项目，经相关部门批准后方可开展经营活动）。

2. 合并财务报表范围

√适用 □不适用

报告期内合并的公司包括一级子公司 16 家：青海正和交通建设集团有限公司（以下简称“正和交通”）、正平建设集团有限公司（以下简称“正平建设”）、青海正通土木工程试验检测有限公司（以下简称“正通检测”）、海东正平管廊设施制造有限公司（以下简称“海东管廊”）、青海路拓工程设施制造集团有限公司（以下简称“路拓制造”）、青海蓝图公路勘测设计有限责任公司（以下简称“蓝图设计”）、格尔木生光矿业开发有限公司（以下简称“生光矿业”）、青海联赢环保再生科技有限公司（以下简称“联赢环保”）、正平（深圳）投资发展集团有限公司（以下简称“正平投资”）、商城县陶家河文旅产业发展有限责任公司（以下简称“陶家河文旅”）、陕西隆地电力自动化有限公司（以下简称“隆地电力”）、贵州水利实业有限公司（以下简称“贵州水利”）、贵州金九金建设发展有限公司（以下简称“贵州金九金”）、长沙诚富加银基础设施产业股权投资基金合伙企业（有限合伙）（以下简称“长沙诚富”）、颍上正平金辉建设工程有限公司（以下简称“颍上建设”）、正平科技产业发展有限公司（以下简称“正平科技”）。二级子公司 19 家：青海金丰交通建设工程有限责任公司（以下简称“金丰公司”）、青海正平公路养护工程有限公司（以下简称“正平养护”）、正平路桥（西藏）工程有限公司（以下简称“西藏公司”）、湖南金迪波纹管业有限公司（以下简称“湖南金迪”）、青海金阳光高强度构件制造有限公司（以下简称“金阳光构件”）、西藏天辰工程设施制造有限公司（以下简称“西藏天辰”）、嘉兴实冠投资合伙企业（有限合伙）（以下简称“嘉兴实冠”）、龙南正贵州正平文化旅游发展有限公司（以下简称“贵州文旅”）、北京正源之品科技有限公司（以下简称“北京正源”）、正平隆地（陕西）智能电气有限公司（以下简称“智能电气”）、正平隆地（陕西）电力运维互联网技术有限公司（以下简称“电力运维”）、正平隆地（陕西）电动汽车充电运营服务有限公司（以下简称“汽车充电”）、册亨县华水水电投资开发有限公司（以下简称“册亨华水”）、贵州思源供水有限公司（以下简称“思源供水”）、贵州桃源农业生态发展有限公司（以下简称“桃源农业”）、成都卡拉赞信息技术有限公司（以下简称“卡拉赞”）、海东市平安驿文化旅游有限公司（以下简称“海东平安驿”）、海东正平文化旅游发展有限公司（以下简称“海东文旅”）。

三级子公司 1 家：青海正宁兴环保再生科技有限公司（以下简称“正宁兴”）。

以上各子公司持股比例及变化详见本附注“九、在其他主体中的权益”相关描述。

四、财务报表的编制基础**1. 编制基础**

本公司财务报表以公司持续经营假设为基础，根据实际发生的交易和事项，按照财政部颁布的《企业会计准则》和应用指南及准则解释的有关规定进行确认和计量，并基于以下所述重要会计政策及会计估计的编制方法进行编制。

2. 持续经营

适用 不适用

公司自报告期末起 12 个月将持续经营。不存在对持续经营能力产生重大怀疑的因素。

五、重要会计政策及会计估计

具体会计政策和会计估计提示：

适用 不适用

1. 遵循企业会计准则的声明

本公司所编制的财务报表符合企业会计准则的要求，真实、完整地反映了公司的财务状况、经营成果、股东权益变动和现金流量等有关信息。

2. 会计期间

本公司会计年度自公历 1 月 1 日起至 12 月 31 日止。

3. 营业周期

适用 不适用

4. 记账本位币

本公司的记账本位币为人民币。

5. 同一控制下和非同一控制下企业合并的会计处理方法

适用 不适用

企业合并分为同一控制下的企业合并和非同一控制下的企业合并。

1. 同一控制下的企业合并，在合并中取得的资产和负债，按照合并日被合并方在最终控制方合并财务报表中的账面价值计量。合并方取得的净资产账面价值与支付的合并对价账面价值（或发行股份面值总额）的差额，调整资本公积；资本公积不足冲减的，调整留存收益。发行权益性证券发生的手续费、佣金等，抵减权益性证券溢价收入，溢价收入不足冲减的，冲减留存收益。

为进行企业合并发生的各项直接相关费用，包括为进行企业合并而支付的审计费用、评估费用、法律服务费用等，于发生时计入当期损益。

被合并方采用的会计政策与本公司不一致的，在合并日按照本公司会计政策进行调整，在此基础上按照企业会计准则规定确认，编制合并日的合并资产负债表、合并利润表和合并现金流量表。合并资产负债表中被合并方的各项资产、负债，按其账面价值计量。合并利润表包括参与合并各方自合并当期期初至合并日所发生的收入、费用和利润。被合并方在合并前实现的净利润，在合并利润表中单列项目反映。合并现金流量表包括参与合并各方自合并当期期初至合并日的现金流量。

2. 非同一控制下的企业合并，本公司以购买日为取得对被购买方的控制权而付出的资产、发生或承担的负债以及发行的权益性证券的公允价值作为合并成本。为进行企业合并发生的各项直接相关费用，于发生时计入当期损益；发行权益性证券或债务性证券的交易费用，计入权益性证券或债务性证券的初始确认金额。对作为企业合并对价付出的资产、发生或承担的负债按照公允价值计量，公允价值与其账面价值的差额，计入当期损益。

对合并成本大于合并中取得的被购买方可辨认净资产公允价值份额的差额，确认为商誉。对合并成本小于合并中取得的被购买方可辨认净资产公允价值份额，以取得的被购买方各项可辨认资产、负债及或有负债的公允价值以及合并成本的计量进行复核；经复核后合并成本仍小于合并中取得的被购买方可辨认净资产公允价值份额的，其差额计入当期损益。

在合并中取得的被购买方除无形资产外的其他各项资产（不仅限于被购买方原已确认的资产），其所带来的经济利益很可能流入本公司且公允价值能够可靠计量的，单独确认并按公允价值计量；公允价值能够可靠计量的无形资产，单独确认为无形资产并按公允价值计量；取得的被购买方除或有负债以外的其他各项负债，履行有关义务很可能导致经济利益流出本公司且公允价值能够可靠计量的，单独确认并按照公允价值计量；取得的被购买方或有负债，其公允价值能可靠计量的，单独确认为负债并按照公允价值计量。

本公司编制购买日的合并资产负债表，因企业合并取得的被购买方各项可辨认资产、负债及或有负债以公允价值列示。

6. 合并财务报表的编制方法

√适用 □不适用

1. 合并范围的确定原则

合并财务报表的合并范围以控制为基础予以确定。控制是指投资方拥有对被投资方的权力，通过参与被投资方的相关活动而享有可变回报，并且有能力运用对被投资方的权力影响其回报金额。

2. 合并财务报表编制的原则、程序及方法

本公司合并财务报表按照《企业会计准则第 33 号—合并财务报表》及相关规定的要求编制，合并时合并范围内的所有重大内部交易和往来业务已抵销。子公司的股东权益中不属于母公司所拥有的部分作为“少数股东权益”在合并财务报表中股东权益项下单独列示。子公司当期净损益中属于少数股东权益的份额，在合并利润表中净利润项目下以“少数股东损益”项目列示。少数股东分担的子公司的亏损超过了少数股东在该子公司期初股东权益中所享有的份额，其余额仍冲减少数股东权益。

子公司与本公司采用的会计政策不一致的，在编制合并财务报表时，按照本公司的会计政策对子公司财务报表进行必要的调整。

对于非同一控制下企业合并取得的子公司，在编制合并财务报表时，以购买日可辨认净资产公允价值为基础对其个别财务报表进行调整；对于同一控制下企业合并取得的子公司，在编制合并财务报表时，视同合并后形成的报告主体自最终控制方开始实施控制时一直是一体化存续下来的，对合并资产负债表的年初数进行调整，同时对比较报表的相关项目进行调整。

对于购买子公司少数股权或因处置部分股权投资但没有丧失对该子公司控制权的交易，作为权益性交易核算，调整归属于母公司股东权益和少数股东权益的账面价值以反映其在子公司中相关权益的变化。少数股东权益的调整额与支付/收到对价的公允价值之间的差额调整资本公积，资本公积不足冲减的，调整留存收益。

因处置部分股权投资或其他原因丧失了对原有子公司控制权的，剩余股权按照其在丧失控制权日的公允价值进行重新计量。处置股权取得的对价与剩余股权公允价值之和，减去按原持股比例计算应享有原子公司自购买日或合并日开始持续计算的净资产的份额之间的差额，计入丧失控制权当期的投资收益，同时冲减商誉。与原有子公司股权投资相关的其他综合收益，在丧失控制权时转为当期投资收益。

3. 合营安排分类及共同经营会计处理方法

合营安排，是指一项由两个或两个以上的参与方共同控制的安排。本公司根据在合营安排中享有的权利和承担的义务，将合营安排分为共同经营和合营企业。共同经营，是指本公司享有该安排相关资产且承担该安排相关负债的合营安排。合营企业，是指本公司仅对该安排的净资产享有权利的合营安排。

本公司按照《企业会计准则第 2 号——长期股权投资》的规定对合营企业的投资进行会计处理，对合营企业不享有共同控制的，根据本公司对该合营企业的影响程度进行会计处理：

(1) 对该合营企业具有重大影响的，按照《企业会计准则第 2 号——长期股权投资》的规定进行会计处理。

(2) 对该合营企业不具有重大影响的，按照《企业会计准则第 22 号——金融工具确认和计量》的规定进行会计处理。

本公司作为合营方对共同经营，确认本公司单独所持有的资产，以及按份额确认共同持有的资产；确认本公司单独所承担的负债，以及按份额确认共同承担的负债；确认出售本公司享有的共同经营产出份额所产生的收入；按份额确认共同经营因出售产出所产生的收入；确认本公司单独所发生的费用，以及按其份额确认共同经营发生的费用。

当本公司作为合营方向共同经营投出或出售资产（该资产不构成业务，下同）、或者自共同经营购买资产时，在该等资产出售给第三方之前，本公司仅确认因该交易产生的损益中归属于共同经营其他参与方的部分。该等资产发生符合《企业会计准则第 8 号——资产减值》等规定的资

产减值损失的，对于由本公司向共同经营投出或出售资产的情况，本公司全额确认该损失；对于本公司自共同经营购买资产的情况，本公司按承担的份额确认该损失。

7. 合营安排分类及共同经营会计处理方法

适用 不适用

8. 现金及现金等价物的确定标准

在编制现金流量表时，现金是指公司库存现金以及可以随时用于支付的存款；现金等价物是指持有的期限短（从购买日起3个月到期）、流动性强、易于转换为已知金额现金、价值变动风险很小的投资等。

9. 外币业务和外币报表折算

适用 不适用

1. 外币业务

本公司的外币交易在初始确认时，采用交易发生日的即期汇率（通常指中国人民银行公布的当日外汇牌价的中间价，下同）将外币金额折算为人民币金额记账。

在资产负债表日，对外币货币性资产和负债，采用资产负债表日即期汇率折算为人民币。因资产负债表日即期汇率与初始确认时或者前一资产负债表日即期汇率不同而产生的汇兑差额，除了按照《企业会计准则17号—借款费用》的规定，与购建或生产符合资本化条件的资产相关的外币借款产生的汇兑差额，在资本化期间内，外币借款本金及利息的汇兑差额，予以资本化，计入符合资本化条件的资产的成本外，计入当期的财务费用；

以历史成本计量的外币非货币性项目，仍采用交易发生日的即期汇率折算，不改变其记账本位币金额；以公允价值计量的外币非货币性项目，采用公允价值确定日的即期汇率折算，由其产生的汇兑差额，计入当期损益或其他综合收益。

2. 外币财务报表的折算方法

对于境外子公司以外币表示的会计报表和境内子公司采用母公司记账本位币以外的货币编制的会计报表，按照以下规定，将其会计报表各项目的数额折算为母公司记账本位币表示的会计报表，并以折算为母公司记账本位币后的会计报表编制合并会计报表。

- (1) 所有资产、负债类项目均采用资产负债表日的即期汇率折算。
- (2) 所有者权益类项目除“未分配利润”项目外，均按照发生日的即期汇率折算。
- (3) “未分配利润”项目以折算后的利润分配表中该项目的数额作为其数额列示。
- (4) 折算后资产项目与负债项目和所有者权益项目合计数的差额作为“其他综合收益”。
- (5) 利润表所有项目和利润分配表中的收入和费用项目，采用交易发生日的即期汇率折算。
- (6) 利润分配表中“未分配利润”项目，按折算后的利润分配表中的其他各项目的数额计算列示。

10. 金融工具

适用 不适用

金融工具是指形成一方的金融资产，并形成其他方的金融负债或权益工具的合同。

1. 金融工具的确认和终止确认

本公司于成为金融工具合同的一方时确认一项金融资产或金融负债。

金融资产满足下列条件之一的，终止确认：

- (1) 收取该金融资产现金流量的合同权利终止；
- (2) 该金融资产已转移，且符合下述金融资产转移的终止确认条件。

金融负债的现时义务全部或部分已经解除的，终止确认该金融负债或其一部分。本公司（债务人）与债权人之间签订协议，以承担新金融负债方式替换现存金融负债，且新金融负债与现存金融负债的合同条款实质上不同的，终止确认现存金融负债，并同时确认新金融负债。

以常规方式买卖金融资产，按交易日进行会计确认和终止确认。

2. 金融资产分类和计量

本公司在初始确认时根据管理金融资产的业务模式和金融资产的合同现金流量特征，将金融资产分为以下三类：以摊余成本计量的金融资产、以公允价值计量且其变动计入其他综合收益的金融资产、以公允价值计量且其变动计入当期损益的金融资产。

(1) 以摊余成本计量的金融资产

本公司将同时符合下列条件且未被指定为以公允价值计量且其变动计入当期损益的金融资产，分类为以摊余成本计量的金融资产：

①本公司管理该金融资产的业务模式是以收取合同现金流量为目标；

该金融资产的合同条款规定，在特定日期产生的现金流量，仅为对本金和以未偿付本金金额为基础的利息的支付。

②初始确认后，对于该类金融资产采用实际利率法以摊余成本计量。以摊余成本计量且不属于任何套期关系的一部分的金融资产所产生的利得或损失，在终止确认、按照实际利率法摊销或确认减值时，计入当期损益。

(2) 以公允价值计量且其变动计入其他综合收益的金融资产

本公司将同时符合下列条件且未被指定为以公允价值计量且其变动计入当期损益的金融资产，分类为以公允价值计量且其变动计入其他综合收益的金融资产：

①本公司管理该金融资产的业务模式既以收取合同现金流量为目标又以出售该金融资产为目标；

②该金融资产的合同条款规定，在特定日期产生的现金流量，仅为对本金和以未偿付本金金额为基础的利息的支付。

初始确认后，对于该类金融资产以公允价值进行后续计量。采用实际利率法计算的利息、减值损失或利得及汇兑损益计入当期损益，其他利得或损失计入其他综合收益。终止确认时，将之前计入其他综合收益的累计利得或损失从其他综合收益中转出，计入当期损益。

3. 以公允价值计量且其变动计入当期损益的金融资产

除上述以摊余成本计量和以公允价值计量且其变动计入其他综合收益的金融资产外，本公司将其余所有的金融资产分类为以公允价值计量且其变动计入当期损益的金融资产。在初始确认时，为消除或显著减少会计错配，本公司将部分本应以摊余成本计量或以公允价值计量且其变动计入其他综合收益的金融资产不可撤销地指定为以公允价值计量且其变动计入当期损益的金融资产。

初始确认后，对于该类金融资产以公允价值进行后续计量，产生的利得或损失(包括利息和股利收入)计入当期损益，除非该金融资产属于套期关系的一部分。

但是，对于非交易性权益工具投资，本公司在初始确认时将其不可撤销地指定为以公允价值计量且其变动计入其他综合收益的金融资产。该指定在单项投资的基础上作出，且相关投资从发行方的角度符合权益工具的定义。

初始确认后，对于该类金融资产以公允价值进行后续计量。满足条件的股利收入计入损益，其他利得或损失及公允价值变动计入其他综合收益。终止确认时，将之前计入其他综合收益的累计利得或损失从其他综合收益中转出，计入留存收益。

管理金融资产的业务模式，是指本公司如何管理金融资产以产生现金流量。业务模式决定本公司所管理金融资产现金流量的来源是收取合同现金流量、出售金融资产还是两者兼有。本公司以客观事实为依据、以关键管理人员决定的对金融资产进行管理的特定业务目标为基础，确定管理金融资产的业务模式。

本公司对金融资产的合同现金流量特征进行评估，以确定相关金融资产在特定日期产生的合同现金流量是否仅为对本金和以未偿付本金金额为基础的利息的支付。其中，本金是指金融资产在初始确认时的公允价值；利息包括对货币时间价值、与特定时期未偿付本金金额相关的信用风险、以及其他基本借贷风险、成本和利润的对价。此外，本公司对可能导致金融资产合同现金流量的时间分布或金额发生变更的合同条款进行评估，以确定其是否满足上述合同现金流量特征的要求。

仅在本公司改变管理金融资产的业务模式时，所有受影响的相关金融资产在业务模式发生变更后的首个报告期间的第一天进行重分类，否则金融资产在初始确认后不得进行重分类。

金融资产在初始确认时以公允价值计量。对于以公允价值计量且其变动计入当期损益的金融资产，相关交易费用直接计入当期损益；对于其他类别的金融资产，相关交易费用计入初始确认

金额。因销售产品或提供劳务而产生的、未包含或不考虑重大融资成分的应收账款，本公司按照预期有权收取的对价金额作为初始确认金额。

4. 金融负债分类和计量

本公司的金融负债于初始确认时分类为：以公允价值计量且其变动计入当期损益的金融负债、以摊余成本计量的金融负债。对于未划分为以公允价值计量且其变动计入当期损益的金融负债的，相关交易费用计入其初始确认金额。

(1) 以公允价值计量且其变动计入当期损益的金融负债

以公允价值计量且其变动计入当期损益的金融负债，包括交易性金融负债和初始确认时指定为以公允价值计量且其变动计入当期损益的金融负债。对于此类金融负债，按照公允价值进行后续计量，公允价值变动形成的利得或损失以及与该等金融负债相关的股利和利息支出计入当期损益。

(2) 以摊余成本计量的金融负债

其他金融负债采用实际利率法，按摊余成本进行后续计量，终止确认或摊销产生的利得或损失计入当期损益。

金融负债与权益工具的区分

金融负债，是指符合下列条件之一的负债：

- ①向其他方交付现金或其他金融资产合同义务。
- ②在潜在不利条件下，与其他方交换金融资产或金融负债的合同义务。
- ③将来须用或可用企业自身权益工具进行结算的非衍生工具合同，且企业根据该合同将交付可变数量的自身权益工具。
- ④将来须用或可用企业自身权益工具进行结算的衍生工具合同，但以固定数量的自身权益工具交换固定金额的现金或其他金融资产的衍生工具合同除外。

权益工具，是指能证明拥有某个企业在扣除所有负债后的资产中剩余权益的合同。

如果本公司不能无条件地避免以交付现金或其他金融资产来履行一项合同义务，则该合同义务符合金融负债的定义。

如果一项金融工具须用或可用本公司自身权益工具进行结算，需要考虑用于结算该工具的本公司自身权益工具，是作为现金或其他金融资产的替代品，还是为了使该工具持有方享有在发行方扣除所有负债后的资产中的剩余权益。如果是前者，该工具是本公司的金融负债；如果是后者，该工具是本公司的权益工具。

5. 衍生金融工具及嵌入衍生工具

本公司衍生金融工具包括。初始以衍生交易合同签订当日的公允价值进行计量，并以其公允价值进行后续计量。公允价值为正数的衍生金融工具确认为一项资产，公允价值为负数的确认为一项负债。因公允价值变动而产生的任何不符合套期会计规定的利得或损失，直接计入当期损益。

对包含嵌入衍生工具的混合工具，如主合同为金融资产的，混合工具作为一个整体适用金融资产分类的相关规定。如主合同并非金融资产，且该混合工具不是以公允价值计量且其变动计入当期损益进行会计处理，嵌入衍生工具与该主合同在经济特征及风险方面不存在紧密关系，且与嵌入衍生工具条件相同，单独存在的工具符合衍生工具定义的，嵌入衍生工具从混合工具中分拆，作为单独的衍生金融工具处理。如果无法在取得时或后续的资产负债表日对嵌入衍生工具进行单独计量，则将混合工具整体指定为以公允价值计量且其变动计入当期损益的金融资产或金融负债。

6. 金融工具的公允价值

公允价值是指市场参与者在计量日发生的有序交易中，出售一项资产所能收到或者转移一项负债所需支付的价格。

本公司以公允价值计量相关资产或负债，假定出售资产或者转移负债的有序交易在相关资产或负债的主要市场进行；不存在主要市场的，本公司假定该交易在相关资产或负债的最有利市场进行。主要市场（或最有利市场）是本公司在计量日能够进入的交易市场。本公司采用市场参与者在对该资产或负债定价时为实现其经济利益最大化所使用的假设。

存在活跃市场的金融资产或金融负债，本公司采用活跃市场中的报价确定其公允价值。金融工具不存在活跃市场的，本公司采用估值技术确定其公允价值。

以公允价值计量非金融资产的，考虑市场参与者将该资产用于最佳用途产生经济利益的能力，或者将该资产出售给能够用于最佳用途的其他市场参与者产生经济利益的能力。

本公司采用在当前情况下适用并且有足够可利用数据和其他信息支持的估值技术，优先使用相关可观察输入值，只有在可观察输入值无法取得或取得不切实可行的情况下，才使用不可观察输入值。

在财务报表中以公允价值计量或披露的资产和负债，根据对公允价值计量整体而言具有重要意义的最低层次输入值，确定所属的公允价值层次：第一层次输入值，是在计量日能够取得的相同资产或负债在活跃市场上未经调整的报价；第二层次输入值，是除第一层次输入值外相关资产或负债直接或间接可观察的输入值；第三层次输入值，是相关资产或负债的不可观察输入值。

每个资产负债表日，本公司对在财务报表中确认的持续以公允价值计量的资产和负债进行重新评估，以确定是否在公允价值计量层次之间发生转换。

7. 金融资产减值

本公司以预期信用损失为基础，对下列项目进行减值会计处理并确认损失准备：以摊余成本计量的金融资产；以公允价值计量且其变动计入其他综合收益的债权投资。

(1) 预期信用损失的计量

预期信用损失，是指以发生违约的风险为权重的金融工具信用损失的加权平均值。信用损失，是指本公司按照原实际利率折现的、根据合同应收的所有合同现金流量与预期收取的所有现金流量之间的差额，即全部现金短缺的现值。

本公司对于处于不同阶段的金融工具的预期信用损失分别进行计量。金融工具自初始确认后信用风险未显著增加的，处于第一阶段，本公司按照未来 12 个月内的预期信用损失计量损失准备；金融工具自初始确认后信用风险已显著增加但尚未发生信用减值的，处于第二阶段，本公司按照该工具整个存续期的预期信用损失计量损失准备；金融工具自初始确认后已经发生信用减值的，处于第三阶段，本公司按照该工具整个存续期的预期信用损失计量损失准备。

对于在资产负债表日具有较低信用风险的金融工具，本公司假设其信用风险自初始确认后并未显著增加，按照未来 12 个月内的预期信用损失计量损失准备。

整个存续期预期信用损失，是指因金融工具整个预计存续期内所有可能发生的违约事件而导致的预期信用损失。未来 12 个月内预期信用损失，是指因资产负债表日后 12 个月内（若金融工具的预计存续期少于 12 个月，则为预计存续期）可能发生的金融工具违约事件而导致的预期信用损失，是整个存续期预期信用损失的一部分。

在计量预期信用损失时，本公司需考虑的最长期限为企业面临信用风险的最长合同期限（包括考虑续约选择权）。

本公司对于处于第一阶段和第二阶段、以及较低信用风险的金融工具，按照其未扣除减值准备的账面余额和实际利率计算利息收入。对于处于第三阶段的金融工具，按照其账面余额减已计提减值准备后的摊余成本和实际利率计算利息收入。

债权投资、其他债权投资

对于债权投资和其他债权投资，本公司按照投资的性质，根据交易对手和风险敞口的各种类型，通过违约风险敞口和未来 12 个月内或整个存续期预期信用损失率，计算预期信用损失。

(2) 信用风险显著增加的评估

本公司通过比较金融工具在资产负债表日发生违约的风险与在初始确认日发生违约的风险，以确定金融工具预计存续期内发生违约风险的相对变化，以评估金融工具的信用风险自初始确认后是否已显著增加。

在确定信用风险自初始确认后是否显著增加时，本公司考虑无须付出不必要的额外成本或努力即可获得的合理且有依据的信息，包括前瞻性信息。本公司考虑的信息包括：债务人未能按合同到期日支付本金和利息的情况；已发生的或预期的金融工具的外部或内部信用评级（如有）的严重恶化；已发生的或预期的债务人经营成果的严重恶化；现存的或预期的技术、市场、经济或法律环境变化，并将对债务人对本公司的还款能力产生重大不利影响。

根据金融工具的性质，本公司以单项金融工具或金融工具组合为基础评估信用风险是否显著增加。以金融工具组合为基础进行评估时，本公司可基于共同信用风险特征对金融工具进行分类，例如逾期信息和信用风险评级。

(3) 已发生信用减值的金融资产

本公司在资产负债表日评估以摊余成本计量的金融资产和以公允价值计量且其变动计入其他综合收益的债权投资是否已发生信用减值。当对金融资产预期未来现金流量具有不利影响的一项

或多项事件发生时，该金融资产成为已发生信用减值的金融资产。金融资产已发生信用减值的证据包括下列可观察信息：发行方或债务人发生重大财务困难；债务人违反合同，如偿付利息或本金违约或逾期等；本公司出于与债务人财务困难有关的经济或合同考虑，给予债务人在任何其他情况下都不会做出的让步；债务人很可能破产或进行其他财务重组；发行方或债务人财务困难导致该金融资产的活跃市场消失。

(4) 预期信用损失准备的列报

为反映金融工具的信用风险自初始确认后的变化，本公司在每个资产负债表日重新计量预期信用损失，由此形成的损失准备的增加或转回金额，应当作为减值损失或利得计入当期损益。对于以摊余成本计量的金融资产，损失准备抵减该金融资产在资产负债表中列示的账面价值；对于以公允价值计量且其变动计入其他综合收益的债权投资，本公司在其他综合收益中确认其损失准备，不抵减该金融资产的账面价值。

(5) 核销

如果本公司不再合理预期金融资产合同现金流量能够全部或部分收回，则直接减记该金融资产的账面余额。这种减记构成相关金融资产的终止确认。这种情况通常发生在本公司确定债务人没有资产或收入来源可产生足够的现金流量以偿还将被减记的金额。但是，按照本公司收回到期款项的程序，被减记的金融资产仍可能受到执行活动的影响。

已减记的金融资产以后又收回的，作为减值损失的转回计入收回当期的损益。

(6) 金融资产转移

金融资产转移，是指将金融资产让与或交付给该金融资产发行方以外的另一方(转入方)。

本公司已将金融资产所有权上几乎所有的风险和报酬转移给转入方的，终止确认该金融资产；保留了金融资产所有权上几乎所有的风险和报酬的，不终止确认该金融资产。

本公司既没有转移也没有保留金融资产所有权上几乎所有的风险和报酬的，分别下列情况处理：放弃了对该金融资产控制的，终止确认该金融资产并确认产生的资产和负债；未放弃对该金融资产控制的，按照其继续涉入所转移金融资产的程度确认有关金融资产，并相应确认有关负债。

(7) 金融资产和金融负债的抵销

当本公司具有抵销已确认金融资产和金融负债的法定权利，且目前可执行该种法定权利，同时本公司计划以净额结算或同时变现该金融资产和清偿该金融负债时，金融资产和金融负债以相互抵销后的金额在资产负债表内列示。除此以外，金融资产和金融负债在资产负债表内分别列示，不予相互抵销。

11. 应收票据

应收票据的预期信用损失的确定方法及会计处理方法

适用 不适用

预期信用损失的确定方法及会计处理方法详见 10 金融工具。

12. 应收账款

应收账款的预期信用损失的确定方法及会计处理方法

适用 不适用

应收账款、其他应收款的预期信用损失的确定方法及会计处理方法，包括评估信用风险自初始确认后是否已显著增加的方法、以组合为基础评估预期信用的组合方法等。

无论应收账款、其他应收款是否含重大融资成分，本公司始终按照相当于整个存续期内预期信用损失的金额计量其损失准备。

信用风险自初始确认后是否显著增加的判断。本公司通过比较金融工具在初始确认时所确定的预计存续期内的违约概率和该工具在资产负债表日所确定的预计存续期内的违约概率，来判定金融工具信用风险是否显著增加。但是，如果本公司确定金融工具在资产负债表日只具有较低的信用风险的，可以假设该金融工具的信用风险自初始确认后并未显著增加。通常情况下，如果逾期超过 30 日，则表明金融工具的信用风险已经显著增加。除非本公司在无须付出不必要的额外成本或努力的情况下即可获得合理且有依据的信息，证明即使逾期超过 30 日，信用风险自初始确认后仍未显著增加。在确定信用风险自初始确认后是否显著增加时，本公司考虑无须付出不必要的额外成本或努力即可获得的合理且有依据的信息，包括前瞻性信息。

以组合为基础的评估。对于应收账款、其他应收款，本公司在单项工具层面无法以合理成本获得关于信用风险显著增加的充分证据，而在组合的基础上评估信用风险是否显著增加是可行，所以本公司按照金融工具类型、信用风险评级、担保物类型、初始确认日期、剩余合同期限、借款人所处的行业、借款人所在的地理位置、贷款抵押率为共同风险特征，对应收账款、其他应收款进行分组并以组合为基础考虑评估信用风险是否显著增加。

预期信用损失计量。预期信用损失，是指以发生违约的风险为权重的金融工具信用损失的加权平均值。信用损失，是指本公司按照原实际利率折现的、根据合同应收的所有合同现金流量与预期收取的所有现金流量之间的差额，即全部现金短缺的现值。

本公司在资产负债表日计算应收账款、其他应收款预期信用损失，如果该预期信用损失大于当前应收款项减值准备的账面金额，本公司将其差额确认为应收款项减值损失，借记“信用减值损失”，贷记“坏账准备”。相反，本公司将差额确认为减值利得，做相反的会计记录。

本公司实际发生信用损失，认定相关应收款项无法收回，经批准予以核销的，根据批准的核销金额，借记“坏账准备”，贷记“应收账款”。若核销金额大于已计提的损失准备，按期差额借记“信用减值损失”。

本公司根据以前年度的实际信用损失，并考虑本年的前瞻性信息，计量预期信用损失的会计估计政策为：本公司对信用风险显著不同的应收款项单项确定预期信用损失率；除了单项确定预期信用损失率的应收款项外，本公司采用以账龄特征为基础的预期信用损失模型。

13. 应收款项融资

√适用 □不适用

本公司管理企业流动性的过程中大部分应收票据到期前进行背书转让，并基于本公司已将相关应收票据几乎所有的风险和报酬转移给相关交易对手之后终止确认已贴现的应收票据。本公司管理应收票据的业务模式是既以收取合同现金流量为目标又以出售该金融资产为目标的，故将其分类为以公允价值计量且其变动计入其他综合收益的金融资产，在应收款项融资中列示。

在初始确认时的公允价值通常为交易价格，公允价值与交易价格存在差异的，区别下列情况进行处理：

1. 在初始确认时，金融资产或金融负债的公允价值依据相同资产或负债在活跃市场上的报价或者以仅使用可观察市场数据的估值技术确定的，将该公允价值与交易价格之间的差额确认为一项利得或损失。

2. 在初始确认时，金融资产或金融负债的公允价值以其他方式确定的，将该公允价值与交易价格之间的差额递延。初始确认后，根据某一因素在相应会计期间的变动程度将该递延差额确认为相应会计期间的利得或损失。该因素应当仅限于市场参与者对该金融工具定价时将予考虑的因素，包括时间等。

以公允价值计量且其变动计入其他综合收益的金融资产所产生的所有利得或损失，除减值利得或损失和汇兑损益之外，均应当计入其他综合收益，直至该金融资产终止确认或被重分类。该金融资产终止确认时，之前计入其他综合收益的累计利得或损失应当从其他综合收益中转出，计入当期损益。

14. 其他应收款

其他应收款预期信用损失的确定方法及会计处理方法

√适用 □不适用

预期信用损失的确定方法及会计处理方法详见 12 应收账款。

15. 存货

√适用 □不适用

1. 本公司存货分为库存材料、在产品、产成品、周转材料、低值易耗品等。

2. 存货取得和发出的计价方法：存货中各类材料均按实际发生的历史成本记价；库存材料采用加权平均法确定发出时的实际成本；低值易耗品于领用时采用一次摊销法进行摊销；周转材料采用一次摊销法进行摊销。

3. 本公司存货采用永续盘存制。资产负债表日存货按成本与可变现净值孰低计量。期末，对存货进行全面检查，对单价较高的存货按单个项目成本高于可变现净值的差额计提存货跌价准备；对于数量繁多、单价较低的存货，按存货类别计提存货跌价准备，并计入当期损益。存货可变现净值以存货估计售价减去估计的销售费用和相关税费后的金额确定。存货可变现净值的确定以取得的可靠证据为基础，并且考虑取得存货的目的、资产负债表日后事项的影响等因素，具体方法如下：

(1) 用于生产而持有的材料，如果其生产的产成品的可变现净值高于成本，则该材料按成本计量，如果材料的价格下降导致生产的产成品的可变现净值低于成本，则该材料按可变现净值计量。

(2) 用于出售的材料等，以市场价格做为可变现净值的计算基础。

(3) 为执行销售合同或劳务合同而持有的存货，以产成品或商品的合同价格做为可变现净值的计算基础。如果持有存货的数量高于销售合同订购的数量，超出部分存货的可变现净值以一般销售价格为计量基础。

4. 期末进行实地清查、盘点，盘点结果如果与账面记录不符，于期末前查明原因，并根据企业的管理权限，经股东大会或董事会批准后，在期末结账前处理完毕。盘盈的存货，冲减当期的管理费用；盘亏的存货，在减去过失人或者保险公司等赔款和残料价值之后，计入当期管理费用，属于非常损失的，计入营业外支出。

16. 合同资产

(1). 合同资产的确认方法及标准

适用 不适用

本公司根据履行履约义务与客户付款之间的关系在资产负债表中列示合同资产或合同负债。本公司已向客户转让商品或提供服务而有权收取的对价（除应收款项）列示为合同资产。

(2). 合同资产预期信用损失的确定方法及会计处理方法

适用 不适用

本公司对合同资产的预期信用损失的确定方法及会计处理方法详见 10 金融工具。

17. 持有待售资产

适用 不适用

18. 债权投资

(1). 债权投资预期信用损失的确定方法及会计处理方法

适用 不适用

19. 其他债权投资

(1). 其他债权投资预期信用损失的确定方法及会计处理方法

适用 不适用

预期信用损失的确定方法及会计处理方法详见 10 金融工具。

20. 长期应收款

(1). 长期应收款预期信用损失的确定方法及会计处理方法

适用 不适用

21. 长期股权投资

适用 不适用

公司长期股权投资指对被投资方实施控制、重大影响的权益性投资，包括子公司和联营企业，以及对能够共同控制的合营企业的权益性投资。

1. 长期股权投资初始投资成本的确定

(1) 同一控制下企业合并形成的，公司以支付现金、转让非现金资产、承担债务或发行权益性证券作为合并对价的，在合并日按照取得被合并方所有者权益在最终控制方合并财务报表中的

账面价值的份额作为其初始投资成本。长期股权投资初始投资成本与支付的合并对价的账面价值或发行股份的面值总额之间的差额调整资本公积；资本公积不足冲减的，调整留存收益。合并发生的各项直接相关费用，包括为进行合并而支付的审计费用、评估费用、法律服务费用等，于发生时计入当期损益。

(2) 非同一控制下企业合并形成的，合并成本为购买日公司为取得对被购买方的控制权而付出的资产、发生或承担的负债以及发行的权益性证券的公允价值。其中：①一次交易交换形成的企业合并，合并成本为本公司在购买日为取得对被购买方的控制权而付出的资产、发生或承担的债务、以及发行权益性证券的公允价值；②通过多次交换交易分步实现的企业合并，合并成本为每一次单项交易之和。在合并合同中对可能影响合并成本的未来事项作出约定的，购买日如果估计未来事项很可能发生并且对合并成本的影响金额能够可靠计量的，也计入合并成本。

为进行企业合并发生的各项直接相关费用，于发生时计入当期损益；发行权益性证券或债务性证券的交易费用，计入权益性证券或债务性证券的初始确认金额。

对合并成本大于合并中取得的被购买方可辨认净资产公允价值份额的差额，确认为商誉，对取得的被购买方可辨认净资产公允价值份额大于合并成本的差额，经复核后进入当期损益。

(3) 除企业合并形成以外的，其他方式取得的长期股权投资，按照下列规定确定其初始投资成本：①以支付现金取得的长期股权投资，按照实际支付的购买价款作为初始投资成本，包括与取得长期股权投资直接相关的费用、税金及其他必要支出；②以发行权益性证券取得的长期股权投资，按照发行权益性证券的公允价值作为初始投资成本；③投资者投入的长期股权投资，按照投资合同或协议约定的价值（扣除已宣告但尚未发放的现金股利或利润）作为初始投资成本，但合同或协议约定价值不公允的除外；④在非货币性资产交换具备商业实质和换入资产或换出资产的公允价值能够可靠计量的前提下，通过非货币性资产交换取得的长期股权投资，其初始投资成本以换出资产的公允价值为基础确定其初始投资成本，除非有确凿证据表明换入资产的公允价值更加可靠；不满足上述前提的非货币性资产交换，以换出资产的账面价值和应支付的相关税费作为换入长期股权投资的初始投资成本；⑤通过债务重组取得的长期股权投资，其初始投资成本按照债务重组准则确定。

2. 长期投资后续计量及收益确认

(1) 后续计量

本公司对能够对被投资单位实施控制的长期股权投资采用成本法核算，在编制合并财务报表时按照权益法进行调整；对具有共同控制或重大影响的长期股权投资，采用权益法核算。

初始投资成本大于投资时应享有被投资单位可辨认净资产公允价值份额的差额，不调整长期股权投资的初始投资成本；初始投资成本小于投资时应享有被投资单位可辨认净资产公允价值份额的差额，计入当期损益。

被投资单位除净损益、其他综合收益和利润分配以外所有者权益其他变动的处理：对于被投资单位除净损益、其他综合收益和利润分配以外所有者权益的其他变动，在持股比例不变的情况下，公司按照持股比例计算应享有或承担的部分，调整长期股权投资的账面价值，同时增加或减少资本公积（其他资本公积）。

(2) 损益确认

成本法下除取得投资时实际支付的价款或对价中包含的已宣告但尚未发放的现金股利或利润外，公司按照享有被投资单位宣告发放的现金股利或利润确认投资收益。

在本公司按照上述规定确认自被投资单位应分得的现金股利或利润后，会考虑长期股权投资是否发生减值。

权益法下，以取得被投资单位股权后，在计算投资收益时按本公司的会计政策及会计期间对被投资单位报表进行调整，同时抵消本公司与联营企业、合营企业之间发生的内部交易，计算本公司应享有或分担的部分。以计算后的净损益为基础确认投资收益，并调整长期股权投资的账面价值。

在公司确认应分担被投资单位发生的亏损时，按照以下顺序进行处理：首先，冲减长期股权投资的账面价值。其次，长期股权投资的账面价值不足以冲减的，以其他实质上构成对被投资单位净投资的长期权益账面价值为限继续确认投资损失，冲减长期应收项目等的账面价值。最后，经过上述处理，按照投资合同或协议约定企业仍承担额外义务的，按预计承担的义务确认预计负债，计入当期投资损失。

被投资单位以后期间实现盈利的，公司在扣除未确认的亏损分担额后，按与上述相反的顺序处理，减记已确认预计负债的账面余额、恢复其他实质上构成对被投资单位净投资的长期权益及长期股权投资的账面价值，同时确认投资收益。

3. 被投资单位具有共同控制、重大影响的依据

按照合同约定对某项经济活动所共有的控制，仅在与该项经济活动相关的重要财务和经营决策需要分享控制权的投资方一致同意时存在，则视为与其他方对被投资单位实施共同控制；对一个企业的财务和经营决策有参与决策的权力，但并不能够控制或者与其他方一起共同控制这些政策的制定，则视为投资企业能够对被投资单位施加重大影响。

4. 长期投资减值的确认

本公司在资产负债表日对长期股权投资进行逐项检查，根据被投资单位经营政策、法律环境、市场需求、行业及盈利能力等各种变化判断长期股权投资是否存在减值迹象。

除因企业合并形成的商誉以外的存在减值迹象的其他长期股权投资，如果可收回金额的计量结果表明，该长期股权投资的可收回金额低于其账面价值的，将差额确认为减值损失。

因企业合并形成的商誉，无论是否存在减值迹象，每年都进行减值测试。

长期股权投资减值损失一经确认，不再转回。

5. 处置长期股权投资，其账面价值与实际取得价款的差额，应当计入当期损益。采用权益法核算的长期股权投资，因被投资单位除净损益以外所有者权益的其他变动而计入所有者权益的，处置该项投资时应当将原计入所有者权益的部分按相应比例转入当期损益。

22. 投资性房地产

(1). 如果采用成本计量模式的：

折旧或摊销方法

投资性房地产包括已出租的土地使用权、持有并准备增值后转让的土地使用权、已出租的建筑物。

有确凿证据表明投资性房地产的公允价值能够持续可靠取得的，可以对投资性房地产采用公允价值模式进行后续计量。采用公允价值模式计量的，应当同时满足下列条件：（1）投资性房地产所在地有活跃的房地产交易市场；（2）企业能够从房地产交易市场上取得同类或类似房地产的市场价格及其他相关信息，从而对投资性房地产的公允价值作出合理的估计。

采用公允价值模式计量的，不对投资性房地产计提折旧或进行摊销，应当以资产负债表日投资性房地产的公允价值为基础调整其账面价值，公允价值与原账面价值之间的差额计入当期损益。

投资性房地产的用途改变自用时，自改变之日起，本公司将该投资性房地产转换为固定资产或无形资产。自用房地产的用途改变为赚取租金或资本增值时，自改变之日起，本公司将固定资产或无形资产转换为投资性房地产。发生转换时，以转换前的账面价值作为转换后的入账价值；

资产负债表日，若投资性房地产的可收回金额低于账面价值时，将资产的账面价值减记至可收回金额，减记的金额确认为资产减值损失，计入当期损益，同时计提相应的资产减值准备。投资性房地产减值损失一经确认，在以后会计期间不再转回；

当投资性房地产被处置，或者永久退出使用且预计不能从其处置中取得经济利益时，终止确认该项投资性房地产。投资性房地产出售、转让、报废或毁损的处置收入扣除其账面价值和相关税费后的金额计入当期损益。

23. 固定资产

(1). 确认条件

√适用 □不适用

固定资产是指为生产商品、提供劳务、出租或经营管理持有的，使用寿命超过一个会计年度的有形资产；同时与该固定资产有关的经济利益很可能流入企业，该固定资产的成本能够可靠地计量。

(2). 折旧方法

√适用 □不适用

类别	折旧方法	折旧年限（年）	残值率
房屋及建筑物	直线法	40 年	5

机器设备	直线法	10 年	5
运输工具	直线法	6 年	5
通讯、电子电器设备	直线法	5 年	5
试验设备	直线法	5 年	5
其他	直线法	5 年	5

除已提足折旧仍继续使用的固定资产等外，本公司对所有固定资产按照资产类别、预计使用寿命和预计净残值率确定折旧率，并采用年限平均法分类计提折旧。

每年年度终了，本公司对固定资产的使用寿命、预计净残值和折旧方法进行复核，如果使用寿命预计数、预计净残值预计数与原先估计数有差异的，作为会计估计变更根据复核结果调整固定资产使用寿命和预计净残值；如果与固定资产有关的经济利益预期实现方式发生重大改变的，则改变固定资产折旧方法。

(3). 融资租入固定资产的认定依据、计价和折旧方法

适用 不适用

24. 在建工程

适用 不适用

本公司在建工程以立项项目分类核算。

1. 在建工程同时满足经济利益很可能流入、成本能够可靠计量则予以确认。在建工程按建造该项资产达到预定可使用状态前所发生的实际成本计量。为在建工程而借入专门借款所发生的借款费用；占用的一般借款根据董事会决议按实际占用天数和资本化率确定的借款费用，计入在建工程成本。

2. 本公司建造的固定资产在达到预定可使用状态之日起，根据工程预算、造价或工程实际成本等，按估计的价值结转固定资产，次月起开始计提折旧。待办理了竣工决算手续后再作调整，但不再调整原已计提的折旧。工程达到预定可使用状态前因进行试运转所发生的净支出，计入工程成本。在建工程项目在达到预定可使用状态前所取得的试运转过程中形成的、能够对外销售的产品，其发生的成本，计入工程成本，销售或转为库存商品时，按实际销售收入或按预计售价冲减工程成本。

3. 本公司在每期末判断在建工程是否存在可能发生减值的迹象。在建工程存在减值迹象的，估计其可收回金额。可收回金额根据在建工程的公允价值减去处置费用后的净额与在建工程预计未来现金流量的现值两者之间较高者确定。

当在建工程的可收回金额低于其账面价值的，将在建工程的账面价值减记至可收回金额，减记的金额确认为在建工程减值损失，计入当期损益，在建工程的减值损失一经确认，在以后会计期间不再转回。

有迹象表明一项在建工程可能发生减值的，企业以单项在建工程为基础估计其可收回金额。企业难以对单项在建工程的可收回金额进行估计的，以该在建工程所属的资产组为基础确定资产组的可收回金额。

25. 借款费用

适用 不适用

1. 借款费用的确认原则

借款费用包括借款利息、折价或者溢价的摊销、辅助费用以及因外币借款而发生的汇兑差额等。本公司发生的借款费用，可直接归属于符合资本化条件的资产的购建或者生产的，予以资本化，计入相关资产成本；其他借款费用，在发生时根据其发生额确认为费用，计入当期损益。

符合资本化条件的资产，是指需要经过相当长时间的购建或者生产活动才能达到预定可使用或者可销售状态的固定资产、投资性房地产和存货等资产。

借款费用同时满足下列条件的，才能开始资本化：（1）资产支出已经发生，资产支出包括为购建或者生产符合资本化条件的资产而以支付现金、转移非现金资产或者承担带息债务形式发生

的支出；（2）借款费用已经发生；（3）为使资产达到预定可使用或者可销售状态所必要的购建或者生产活动已经开始。

2. 借款费用资本化期间

为购建或者生产符合资本化条件的资产而发生的借款费用，在该资产达到预定可使用或者可销售状态前计入该资产的成本；在该资产达到预定可使用或者可销售状态后发生的借款费用计入当期损益。

符合资本化条件的资产在购建或者生产过程中发生非正常中断、且中断时间连续超过3个月的，暂停借款费用的资本化。借款费用暂停资本化的期间不包括在内。

3. 借款费用资本化金额的计算方法

在资本化期间内，每一会计期间的利息（包括折价或溢价的摊销）资本化金额，按照下列规定确定：

（1）为购建或者生产符合资本化条件的资产而借入专门借款的，以专门借款当期实际发生的利息费用，减去将尚未动用的借款资金存入银行取得的利息收入或进行暂时性投资取得的投资收益后的金额确定。

（2）为购建或者生产符合资本化条件的资产而占用了一般借款的，本公司根据累计资产支出超过专门借款部分的资产支出加权平均数乘以所占用一般借款的资本化率，计算确定一般借款应予资本化的利息金额。资本化率根据一般借款加权平均利率计算确定。

26. 生物资产

√适用 □不适用

1. 生物资产分类

生物资产，是指有生命的动物和植物。生物资产分为消耗性生物资产、生产性生物资产和公益性生物资产。

（1）消耗性生物资产，是指为出售而持有的、或在将来收获为农产品的生物资产，包括生长中的大田作物、蔬菜、用材林以及存栏待售的牲畜等。

（2）生产性生物资产，是为产出农产品、提供劳务或出租等目的而持有的生物资产，包括经济林、薪炭林、产畜和役畜等。

（3）公益性生物资产，是指以防护、环境保护为主要目的的生物资产，包括防风固沙林、水土保持林和水源涵养林等。

2. 初始计量

（1）外购生物资产的成本，包括购买价款、相关税费、运输费、保险费以及可直接归属于购买该资产的其他支出。

（2）自行营造或繁殖的生产性生物资产的成本，应当按照下列规定确定：

自行营造的林木类生产性生物资产的成本，包括达到预定生产经营目的前发生的造林费、抚育费、营林设施费、良种试验费、调查设计费和应分摊的间接费用等必要支出。

自行繁殖的产畜和役畜的成本，包括达到预定生产经营目的（成龄）前发生的饲料费、人工费和应分摊的间接费用等必要支出。

3. 后续计量

企业对达到预定生产经营目的的生产性生物资产，应当按期计提折旧，并根据用途分别计入相关资产的成本或当期损益。本公司使用年限平均法计提折旧。

企业至少应当于每年年度终了对消耗性生物资产和生产性生物资产进行检查，确凿证据表明由于遭受自然灾害、病虫害、动物疫病侵袭或市场需求变化等原因，使消耗性生物资产的可变现净值或生产性生物资产的可收回金额低于其账面价值的，应当按照可变现净值或可收回金额低于账面价值的差额，计提生物资产跌价准备或减值准备，并计入当期损益。上述可变现净值和可收回金额，应当分别按照《企业会计准则第1号——存货》和《企业会计准则第8号——资产减值》确定。消耗性生物资产减值的影响因素已经消失的，减记金额应当予以恢复，并在原已计提的跌价准备金额内转回，转回的金额计入当期损益。

生产性生物资产减值准备一经计提，不得转回。

生产性生物资产收获的农产品成本，按照产出或采收过程中发生的材料费、人工费和应分摊的间接费用等必要支出计算确定，并采用加权平均法、个别计价法、蓄积量比例法、轮伐期年限法等方法，将其账面价值结转为农产品成本。

27. 油气资产

适用 不适用

28. 使用权资产

适用 不适用

使用权资产，是指本公司作为承租人可在租赁期内使用租赁资产的权利。

1. 初始计量

在租赁期开始日，本公司按照成本对使用权资产进行初始计量。该成本包括下列四项：①租赁负债的初始计量金额；②在租赁期开始日或之前支付的租赁付款额，存在租赁激励的，扣除已享受的租赁激励相关金额；③发生的初始直接费用，即为达成租赁所发生的增量成本；④为拆卸及移除租赁资产、复原租赁资产所在场地或将租赁资产恢复至租赁条款约定状态预计将发生的成本，属于为生产存货而发生的除外。

2. 后续计量

在租赁期开始日后，本公司采用成本模式对使用权资产进行后续计量，即以成本减累计折旧及累计减值损失计量使用权资产。

本公司按照租赁准则有关规定重新计量租赁负债的，相应调整使用权资产的账面价值。

3. 使用权资产的折旧

自租赁期开始日起，本公司对使用权资产计提折旧。使用权资产通常自租赁期开始的当月计提折旧。计提的折旧金额根据使用权资产的用途，计入相关资产的成本或者当期损益。

本公司在确定使用权资产的折旧方法时，根据与使用权资产有关的经济利益的预期消耗方式做出决定，以直线法对使用权资产计提折旧。

本公司在确定使用权资产的折旧年限时，遵循以下原则：能够合理确定租赁期届满时取得租赁资产所有权的，在租赁资产剩余使用寿命内计提折旧；无法合理确定租赁期届满时能够取得租赁资产所有权的，在租赁期与租赁资产剩余使用寿命两者孰短的期间内计提折旧。

如果使用权资产发生减值，本公司按照扣除减值损失之后的使用权资产的账面价值，进行后续折旧。

29. 无形资产

(1). 计价方法、使用寿命、减值测试

适用 不适用

无形资产系指本公司拥有或控制的没有实物形态的可辨认非货币资产。包括专利权、非专利技术、商标权、著作权、土地使用权、特许权等。

1. 无形资产的初始计量

购买无形资产的的成本，包括购买价款、相关税费以及直接归属于使该项资产达到预定用途所发生的其他支出。购买无形资产的价款超过正常信用条件延期支付，实质上具有融资性质的，无形资产的成本以购买价款的现值为基础确定。实际支付的价款与购买价款的现值之间的差额，除应予资本化的以外，在信用期间内计入当期损益。

债务重组取得债务人用以抵债的无形资产，以该无形资产的公允价值为基础确定其入账价值，并将重组债务的账面价值与该用以抵债的无形资产公允价值之间的差额，计入当期损益。

在非货币性资产交换具备商业实质且换入资产或换出资产的公允价值能够可靠计量的前提下，非货币性资产交换换入的无形资产以换出资产的公允价值为基础确定其入账价值，除非有确凿证据表明换入资产的公允价值更加可靠；不满足上述前提的非货币性资产交换，以换出资产的账面价值和应支付的相关税费作为换入无形资产的成本，不确认损益。

以同一控制下的企业吸收合并方式取得的无形资产按被合并方的账面价值确定其入账价值；以非同一控制下的企业吸收合并方式取得的无形资产按公允价值确定其入账价值。

内部自行开发的无形资产，其成本包括：开发该无形资产时耗用的材料、劳务成本、注册费、在开发过程中使用的其他专利权和特许权的摊销以及满足资本化条件的利息费用，以及为使该无形资产达到预定用途前所发生的其他直接费用。

2. 后续计量

根据无形资产的合同性权利或其他法定权利、同行业情况、历史经验、相关专家论证等综合因素判断其使用寿命。

能合理确定无形资产为公司带来经济利益期限的，作为使用寿命有限的无形资产。对于使用寿命有限的无形资产，在为企业带来经济利益的期限内按直线法摊销；无法预见无形资产为企业带来经济利益期限的，视为使用寿命不确定的无形资产，不予摊销。

对使用寿命有限的无形资产，估计其使用寿命时通常考虑以下因素：（1）运用该资产生产的产品通常的寿命周期、可获得的类似资产使用寿命的信息；（2）技术、工艺等方面的现阶段情况及对未来发展趋势的估计；（3）以该资产生产的产品或提供劳务的市场需求情况；（4）现在或潜在的竞争者预期采取的行动；（5）为维持该资产带来经济利益能力的预期维护支出，以及公司预计支付有关支出的能力；（6）对该资产控制期限的相关法律规定或类似限制，如特许使用期、租赁期等；（7）与公司持有其他资产使用寿命的关联性等。

3. 使用寿命有限的无形资产的使用寿命估计情况

使用寿命有限的无形资产，在使用寿命内按照与该项无形资产有关的经济利益的预期实现方式系统地摊销，无法可靠确定预期实现方式的，采用直线法摊销。

项目	预计使用寿命
软件	5 年
土地使用权	土地证登记使用年限

本公司于每年年度终了，对使用寿命有限的无形资产的使用寿命及摊销方法进行复核，无形资产的使用寿命及摊销方法与以前估计不同的，则改变摊销期限和摊销方法；对使用寿命不确定的无形资产的使用寿命进行复核，如果有证据表明无形资产的使用寿命是有限的，估计其使用寿命，按准则规定处理。

经复核，本报告期末无形资产的使用寿命及摊销方法与以前估计未有不同。

4. 无形资产减值

对于使用寿命确定的无形资产，如有明显减值迹象的，期末进行减值测试。对于使用寿命不确定的无形资产，每期末进行减值测试。

对无形资产进行减值测试，估计其可收回金额。可收回金额根据无形资产的公允价值减去处置费用后的净额与无形资产预计未来现金流量的现值两者之间较高者确定。

当无形资产的可收回金额低于其账面价值的，将无形资产的账面价值减记至可收回金额，减记的金额确认为无形资产减值损失，计入当期损益。

无形资产减值损失确认后，减值无形资产的折耗或者摊销费用在未来期间作相应调整，以使该无形资产在剩余使用寿命内，系统地分摊调整后的无形资产账面价值（扣除预计净残值）。

无形资产的减值损失一经确认，在以后会计期间不再转回。

有迹象表明一项无形资产可能发生减值的，公司以单项无形资产为基础估计其可收回金额。公司难以对单项资产的可收回金额进行估计的，以该无形资产所属的资产组为基础确定无形资产组的可收回金额。

(2). 内部研究开发支出会计政策

√适用 □不适用

本公司内部研究开发项目的支出，区分研究阶段支出与开发阶段支出。

1. 划分公司内部研究开发项目的研究阶段和开发阶段的标准：为获取并理解新的科学或技术知识而进行的独创性的有计划调查、资料搜集及相关方面的准备活动作为研究阶段的支出，于发生时计入当期损益；本公司完成研究阶段工作，进行商业性生产或使用前，将研究成果或其他知识应用于某项计划或设计，以生产出新的或具有实质性改进的材料、装置、产品的活动作为研发阶段，研发支出予以资本化。

2. 研发阶段支出符合资本化的具体标准：内部研究开发项目开发阶段的支出，同时满足下列条件的，确认为无形资产：（1）完成该无形资产以使其能够使用或出售在技术上具有可行性；（2）具有完成该无形资产并使用或出售的意图；（3）无形资产产生经济利益的方式，包括能够证明运用该无形资产生产的产品存在市场或无形资产自身存在市场，无形资产将在内部使用的，应当证明其有用性；（4）有足够的技术、财务资源和其他资源支持，以完成该无形资产的开发，并有能力使用或出售该无形资产；（5）归属于该无形资产开发阶段的支出能够可靠地计量。

30. 长期资产减值

适用 不适用

31. 长期待摊费用

适用 不适用

1. 本公司长期待摊费用为已经支出，但受益期限在 1 年以上的费用。长期待摊费用能够确定受益期的，在受益期内平均摊销；不能确定受益期的，按不超过五年的期限平均摊销。

2. 筹建期间发生的相关筹建费用（除购建固定资产以外），计入当期损益。

32. 合同负债

(1). 合同负债的确认方法

适用 不适用

本公司根据履行履约义务与客户付款之间的关系在资产负债表中列示合同资产或合同负债。合同负债是指已收或应收客户对价而应向客户转让商品或服务的义务。

33. 职工薪酬

(1). 短期薪酬的会计处理方法

适用 不适用

短期薪酬，是指企业在职工提供相关服务的年度报告期间结束后十二个月内需要全部予以支付的职工薪酬，因解除与职工的劳动关系给予的补偿除外。短期薪酬具体包括：职工工资、奖金、津贴和补贴，职工福利费，医疗保险费、工伤保险费和生育保险费等社会保险费，住房公积金，工会经费和职工教育经费，短期带薪缺勤，短期利润分享计划，非货币性福利以及其他短期薪酬。

(2). 离职后福利的会计处理方法

适用 不适用

离职后福利，是指企业为获得职工提供的服务而在职工退休或与企业解除劳动关系后，提供的各种形式的报酬和福利，短期薪酬和辞退福利除外。

(3). 辞退福利的会计处理方法

适用 不适用

辞退福利，是指企业在职工劳动合同到期之前解除与职工的劳动关系，或者为鼓励职工自愿接受裁减而给予职工的补偿。

(4). 其他长期职工福利的会计处理方法

适用 不适用

其他长期职工福利，是指除短期薪酬、离职后福利、辞退福利之外所有的职工薪酬，包括长期带薪缺勤、长期残疾福利、长期利润分享计划等。

34. 租赁负债

√适用 □不适用

1. 初始计量

本公司按照租赁期开始日尚未支付的租赁付款额的现值对租赁负债进行初始计量。

租赁付款额是指本公司向出租人支付的与在租赁期内使用租赁资产的权利相关的款项，包括：①固定付款额及实质固定付款额，存在租赁激励的，扣除租赁激励相关金额；②取决于指数或比率的可变租赁付款额，该款项在初始计量时根据租赁期开始日的指数或比率确定；③本公司合理确定将行使购买选择权时，购买选择权的行权价格；④租赁期反映出本公司将行使终止租赁选择权时，行使终止租赁选择权需支付的款项；⑤根据本公司提供的担保余值预计应支付的款项。

折现率在计算租赁付款额的现值时，本公司采用增量借款利率作为折现率。该增量借款利率，是指本公司在类似经济环境下获得与使用权资产价值接近的资产，在类似期间以类似抵押条件借入资金须支付的利率。

2. 后续计量

在租赁期开始日后，本公司按以下原则对租赁负债进行后续计量：①确认租赁负债的利息时，增加租赁负债的账面金额；②支付租赁付款额时，减少租赁负债的账面金额；③因重估或租赁变更等原因导致租赁付款额发生变动时，重新计量租赁负债的账面价值。

按照固定的周期性利率计算租赁负债在租赁期内各期间的利息费用，并计入当期损益，但应当资本化的除外。周期性利率是指本公司对租赁负债进行初始计量时所采用的折现率，或者因租赁付款额发生变动或因租赁变更而需按照修订后的折现率对租赁负债进行重新计量时，公司所采用的修订后的折现率。

3. 重新计量在租赁期开始日后，发生下列情形时，本公司按照变动后租赁付款额和修订后的折现率计算的现值重新计量租赁负债，并相应调整使用权资产的账面价值。使用权资产的账面价值已调减至零，但租赁负债仍需进一步调减的，本公司将剩余金额计入当期损益。①实质固定付款额发生变动；②担保余值预计的应付金额发生变动；③用于确定租赁付款额的指数或比率发生变动；④购买选择权的评估结果发生变化；⑤续租选择权或终止租赁选择权的评估结果或实际行使情况发生变化。

35. 预计负债

√适用 □不适用

本公司涉及诉讼、产品质量保证、债务担保、亏损合同、重组事项时，如该等事项很可能需要未来以交付资产或提供劳务、其金额能够可靠计量的，确认为预计负债。

1. 预计负债确认原则

如果与或有事项相关的义务同时符合以下条件，公司将其确认为预计负债：（1）该义务是公司承担的现时义务；（2）该义务的履行很可能导致经济利益流出公司；（3）该义务的金额能够可靠地计量。

2. 预计负债计量方法

按照履行相关现时义务所需支出的最佳估计进行初始计量。本公司在确定最佳估计数时，综合考虑与或有事项有关的风险、不确定性和货币时间价值等因素。对于货币时间价值影响重大的，通过对相关未来现金流出进行折现后确定最佳估计数。

所需支出存在一个连续范围，且该范围内各种结果发生的可能性相同的，最佳估计数按照该范围内的中间值确定；所需支出不存在一个连续范围（或区间），或虽然存在一个连续范围但该范围内各种结果发生的可能性不相同的，如或有事项涉及单个项目的，则最佳估计数按照最可能发生金额确定；如或有事项涉及多个项目的，则最佳估计数按各种可能结果及相关概率计算确定。本公司清偿预计负债所需支出全部或部分预期由第三方补偿的，补偿金额在基本确定能够收到时，作为资产单独确认，确认的补偿金额不超过预计负债的账面价值。

36. 股份支付

□适用 √不适用

37. 优先股、永续债等其他金融工具

□适用 √不适用

38. 收入**(1). 收入确认和计量所采用的会计政策**

√适用 □不适用

1. 收入的确认

本公司在履行了合同中的履约义务，即在客户取得相关商品控制权时确认收入。取得相关商品控制权是指能够主导该商品的使用并从中获得几乎全部的经济利益。

本公司依据收入准则相关规定判断相关履约义务性质属于“在某一时段内履行的履约义务”或“某一时点履行的履约义务”，分别按以下原则进行收入确认。

(1) 本公司满足下列条件之一的，属于在某一时段内履行履约义务：

①客户在本公司履约的同时即取得并消耗本公司履约所带来的经济利益。

②客户能够控制本公司履约过程中在建的资产。

③本公司履约过程中所产出的资产具有不可替代用途，且本公司在整个合同期内有权就累计至今已完成的履约部分收取款项。对于在某一时段内履行的履约义务，本公司在该段时间内按照履约进度确认收入，但是，履约进度不能合理确定的除外。本公司考虑商品的性质，采用产出法或投入法确定恰当的履约进度。

(2) 对于不属于在某一时段内履行的履约义务，属于在某一时点履行的履约义务，本公司在客户取得相关商品控制权时点确认收入。在判断客户是否已取得商品控制权时，本公司考虑下列迹象：

①本公司就该商品享有现时收款权利，即客户就该商品负有现时付款义务。

②本公司已将该商品的法定所有权转移给客户，即客户已拥有该商品的法定所有权。

③本公司已将该商品实物转移给客户，即客户已实物占有该商品。

④本公司已将该商品所有权上的主要风险和报酬转移给客户，即客户已取得该商品所有权上的主要风险和报酬。

⑤客户已接受该商品。

⑥其他表明客户已取得商品控制权的迹象。

(3) 本公司收入确认的具体政策：

1) 销售商品的收入

在客户取得相关商品或服务的控制权时，按预期有权收取的对价金额确认收入。在判断客户是否已取得商品控制权时，本公司会考虑下列迹象：

①本公司就该商品享有现时收款权利

②本公司已将该商品的实物转移给客户；

③本公司已将该商品的法定所有权或所有权上的主要风险和报酬转移给客户；

④客户已接受该商品等。

当产品的控制权转移时，即产品交付给客户时，确认销售收入。尚未交付货物时即收到客户预付款项，确认为合同负债，并当客户获得对相关货物的控制权时，确认为销售收入。

2) 建造合同收入

本公司与客户之间的工程承包合同通常包括基础设施建设、道路施工等履约义务，由于客户能够控制本公司履约过程中在建的商品，本公司将其作为某一时段内履行的履约义务，根据履约进度在一段时间内确认收入，履约进度不能合理确定的除外。本公司按照投入法确定提供服务的履约进度。对于履约进度不能合理确定时，本公司已经发生的成本预计能够得到补偿的，按照已经发生的成本金额确认收入，直到履约进度能够合理确定为止。合同成本不能收回的，在发生时立即确认为合同费用，不确认合同收入。如果合同总成本很可能超过合同总收入，则形成合同预计损失，计入预计负债，并确认为当期成本。

PPP 项目（包括“BOT”）合同项下通常包括建设、运营及移交活动。于建设阶段，本公司根据 PPP 项目合同的约定判断本公司是主要责任人还是代理人，若本公司为主要责任人，则相应地确认建造服务的合同收入及合同资产，其中建造合同收入按照收取或应收对价的公允价值计量。于运营阶段，本公司分别以下情况进行相应的会计处理：①合同规定本集团在项目运营期间，有权收取可确定金额的现金（或其他金融资产）条件的，本公司将相关 PPP 项目资产的对价金额或

确认的建造收入金额确认为应收款项，并根据金融工具会计政策的规定进行会计处理；在 PPP 项目资产达到预定可使用状态时，将相关 PPP 项目资产的对价金额或确认的建造收入金额，超过有权收取可确定金额的现金（或其他金融资产）的差额，确认为无形资产。②合同规定本公司有权向获取公共产品和服务的对象收取费用，但收费金额不确定，该权利不构成一项无条件收取现金的权利，本公司在 PPP 项目资产达到预定可使用状态时，将相关 PPP 项目资产的对价金额或确认的建造收入金额确认为无形资产，并按照无形资产会计政策规定进行会计处理。于运营阶段，当提供劳务服务时，确认相应的收入；发生的日常维护或修理费用，确认为当期费用。合同规定本公司为使有关基础设施保持一定服务能力或在移交给合同授予方之前保持一定的使用状态，预计将发生的支出中本公司承担的现实义务部分确认为一项预计负债。

2. 收入计量

本公司应当按照分摊至各单项履约义务的交易价格计量收入。在确定交易价格时，本公司考虑可变对价、合同中存在的重大融资成分、非现金对价、应付客户对价等因素的影响。

(1) 可变对价

本公司按照期望值或最可能发生金额确定可变对价的最佳估计数，但包含可变对价的交易价格，应当不超过在相关不确定性消除时累计已确认收入极可能不会发生重大转回的金额。企业在评估累计已确认收入是否极可能不会发生重大转回时，应当同时考虑收入转回的可能性及其比重。

(2) 重大融资成分

合同中存在重大融资成分的，本公司应当按照假定客户在取得商品控制权时即以现金支付的应付金额确定交易价格。该交易价格与合同对价之间的差额，应当在合同期间内采用实际利率法摊销。

(3) 非现金对价

客户支付非现金对价的，本公司按照非现金对价的公允价值确定交易价格。非现金对价的公允价值不能合理估计的，本公司参照其承诺向客户转让商品的单独售价间接确定交易价格。

(4) 应付客户对价

针对应付客户对价的，应当将该应付对价冲减交易价格，并在确认相关收入与支付（或承诺支付）客户对价二者孰晚的时点冲减当期收入，但应付客户对价是为了向客户取得其他可明确区分商品的除外。

企业应付客户对价是为了向客户取得其他可明确区分商品的，应当采用与本企业其他采购相一致的方式确认所购买的商品。企业应付客户对价超过向客户取得可明确区分商品公允价值的，超过金额冲减交易价格。向客户取得的可明确区分商品公允价值不能合理估计的，企业应当将应付客户对价全额冲减交易价格。

3. 合同成本包括合同履约成本和合同取得成本。本公司为提供基础设施建设、道路施工等服务而发生的成本，确认为合同履约成本。本公司在确认收入时，按照已完工的进度将合同履约成本结转计入主营业务成本。本公司将为获取工程承包合同而发生的增量成本，确认为合同取得成本。本公司对于摊销期限不超过一年或者该业务营业周期的合同取得成本，在其发生时计入当期损益；对于摊销期限在一年或一个营业周期以上的合同取得成本，本公司按照相关合同下确认收入相同的基础摊销计入损益。对于初始确认时摊销期限超过一年或者一个营业周期的合同取得成本，以减去相关资产减值准备后的净额，列示为其他非流动资产。

4. 基于销售或使用情况的特许权使用费。

公司向客户授予知识产权许可，并约定按客户实际销售或使用情况收取特许权使用费的，应当在客户后续销售或使用行为实际发生与企业履行相关履约义务二者孰晚的时点确认收入。

(2). 同类业务采用不同经营模式导致收入确认会计政策存在差异的情况

适用 不适用

39. 合同成本

适用 不适用

1. 合同履约成本

本公司对于为履行合同发生的成本，不属于除收入准则外的其他企业会计准则范围且同时满

足下列条件的作为合同履约成本确认为一项资产：

(1) 该成本与一份当前或预期取得的合同直接相关，包括直接人工、直接材料、制造费用（或类似费用）、明确由客户承担的成本以及仅因该合同而发生的其他成本；

(2) 该成本增加了企业未来用于履行履约义务的资源。

(3) 该成本预期能够收回。该资产根据其初始确认时摊销期限是否超过一个正常营业周期在存货或其他非流动资产中列报。

2. 合同取得成本

本公司为取得合同发生的增量成本预期能够收回的，作为合同取得成本确认为一项资产。增量成本是指本公司不取得合同就不会发生的成本，如销售佣金等。对于摊销期限不超过一年的，在发生时计入当期损益。

3. 合同成本摊销

上述与合同成本有关的资产，采用与该资产相关的商品或服务收入确认相同的基础，在履约义务履行的时点或按照履约义务的履约进度进行摊销，计入当期损益。

4. 合同成本减值

本公司在确定与合同成本有关的资产减值损失时，首先对按照其他企业会计准则确认的、与合同有关的其他资产确定减值损失；然后根据其账面价值高于本公司因转让与该资产相关的商品预期能够取得的剩余对价以及为转让该相关商品估计将要发生的成本这两项差额的，超出部分应当计提减值准备，并确认为资产减值损失。

以前期间减值的因素之后发生变化，使得前述差额高于该资产账面价值的，转回原已计提的资产减值准备，并计入当期损益，但转回后的资产账面价值不应超过假定不计提减值准备情况下该资产在转回日的账面价值。

40. 政府补助

√适用 □不适用

1. 政府补助的分类：政府补助系指公司从政府无偿取得的除了资本性投入以外的货币性资产和非货币性资产，包括财政拨款、财政贴息、税收返还和无偿划拨非货币性资产，可以分为与资产相关的政府补助和与收益相关的政府补助。

2. 政府补助的确认和计量：政府补助在能够满足政府补助所附条件且能够收到时确认。

政府补助为货币性资产的，按照收到或应收的金额计量。政府补助为非货币性资产的，按照公允价值计量；公允价值不能可靠取得的，按照名义金额计量。

与资产相关的政府补助，冲减相关资产的账面价值或确认为递延收益。与资产相关的政府补助确认为递延收益的，在相关资产使用寿命内按照合理、系统的方法分期计入损益。按照名义金额计量的政府补助，直接计入当期损益。相关资产在使用寿命结束前被出售、转让、报废或发生毁损的，将尚未分配的相关递延收益余额转入资产处置当期的损益。

与收益相关的政府补助，用于补偿公司以后期间的相关费用或损失的，于取得时确认为递延收益，在确认相关费用的期间计入当期损益；用于补偿公司已发生的相关费用或损失的，取得时直接计入当期损益。

同时包含与资产相关部分和与收益相关部分的政府补助，区分不同部分分别进行会计处理；难以区分的，整体归类为与收益相关的政府补助。

与企业日常活动相关的政府补助，按照经济业务实质，计入其他收益或冲减相关成本费用。与企业日常活动无关的政府补助，计入营业外收支。

政策性优惠贷款贴息，区分财政将贴息资金拨付给贷款银行和财政将贴息资金直接拨付给企业两种情况进行会计处理。财政将贴息资金拨付给贷款银行，由贷款银行以政策性优惠利率向公司提供贷款的，以实际收到的借款金额作为借款的入账价值，按照借款本金和该政策性优惠利率计算相关借款费用。财政将贴息资金直接拨付给公司的，将对应的贴息冲减相关借款费用。

已确认的政府补助需要退回的，在需要退回的当期分情况按照以下规定进行会计处理：

(1) 初始确认时冲减相关资产账面价值的，调整资产账面价值；

(2) 存在相关递延收益的，冲减相关递延收益账面余额，超出部分计入当期损益；

(3) 属于其他情况的，直接计入当期损益。

41. 递延所得税资产/递延所得税负债

√适用 □不适用

以很可能取得用来抵扣可抵扣暂时性差异的应纳税所得额为限。对已确认的递延所得税资产，当预计到未来期间很可能无法获得足够的应纳税所得额用于抵扣递延所得税资产时，减记递延所得税资产的账面价值。在很可能获得足够多的应纳税所得额时，减记的金额予以转回。本公司未来期间很可能获得足够的应纳税所得额的金額是依据管理层批准的经营计划(或盈利预测)确定。但是同时具有下列特征的交易中因资产或负债的初始确认所产生的递延所得税资产不予确认：

(1) 该项交易不是企业合并；

(2) 交易发生时既不影响会计利润也不影响应纳税所得额（或可抵扣亏损）。

本公司对与子公司、联营公司及合营企业投资相关的可抵扣暂时性差异，同时满足下列条件的，确认相应的递延所得税资产：

(1) 暂时性差异在可预见的未来很可能转回；

(2) 未来很可能获得用来抵扣暂时性差异的应纳税所得额。

递延所得税负债的确认

除下列情况产生的递延所得税负债以外，本公司确认所有应纳税暂时性差异产生的递延所得税负债：（1）商誉的初始确认；（2）同时满足具有下列特征的交易中产生的资产或负债的初始确认：①该项交易不是企业合并；②交易发生时既不影响会计利润也不影响应纳税所得额（或可抵扣亏损）。（3）本公司对与子公司、联营公司及合营企业投资产生相关的应纳税暂时性差异，同时满足下列条件的：①投资企业能够控制暂时性差异的转回的时间；②该暂时性差异在可预见的未来很可能不会转回。资产负债表日，对递延所得税资产的账面价值进行复核，如果未来期间很可能无法获得足够的应纳税所得额用以抵扣递延所得税资产的利益，则减记递延所得税资产的账面价值。在很可能获得足够的应纳税所得额时，转回减记的金额。

42. 租赁**(1). 经营租赁的会计处理方法**

□适用 √不适用

(2). 融资租赁的会计处理方法

□适用 √不适用

(3). 新租赁准则下租赁的确定方法及会计处理方法

√适用 □不适用

租赁是指本公司让渡或取得了在一定期间内控制一项或多项已识别资产使用的权利以换取或支付对价的合同。在一项合同开始日，本公司评估合同是否为租赁或包含租赁。

1. 本公司作为承租人**(1) 初始计量**

在租赁开始日，本公司将可在租赁期内使用租赁资产的权利确认为使用权资产，将尚未支付的租赁付款额的现值确认为租赁负债，短期租赁和低价值资产租赁除外。在计算租赁付款额的现值时，本公司采用租赁内含利率作为折现率；无法确定租赁内含利率的，采用承租人增量借款利率作为折现率。

(2) 后续计量

本公司参照《企业会计准则第4号-固定资产》有关折旧规定对使用权资产计提折旧，能够合理确定租赁期届满时取得租赁资产所有权的，本公司在租赁资产剩余使用寿命内计提折旧。无法合理确定租赁期届满时能够取得租赁资产所有权的，本公司在租赁期与租赁资产剩余使用寿命两者孰短的期间内计提折旧。

对于租赁负债，本公司按照固定的周期性利率计算其在租赁期内各期间的利息费用，计入当期损益或计入相关资产成本。未纳入租赁负债计量的可变租赁付款额在实际发生时计入当期损益或相关资产成本。

租赁期开始日后，当实质固定付款额发生变动、担保余值预计的应付金额发生变化、用于确定租赁付款额的指数或比率发生变动、购买选择权、续租选择权或终止选择权的评估结果或实际行权情况发生变化时，本公司按照变动后的租赁付款额的现值重新计量租赁负债，并相应调整使

用权资产的账面价值。使用权资产账面价值已调减至零，但租赁负债仍需进一步调减的，本公司将剩余金额计入当期损益。

(3) 短期租赁和低价值资产租赁

对于短期租赁和低价值资产租赁，本公司采取有简化处理方法，不确认使用权资产和租赁负债，而在租赁期内各个期间按照直线法或其他系统合理的方法将租赁付款额计入相关资产成本或当期损益。

2. 本公司作为出租人

本公司在租赁开始日，基于交易的实质，将租赁分为融资租赁和经营租赁。融资租赁，是指实质上转移了与资产所有权有关的全部风险和报酬的租赁，其所有权最终可能转移，也可能不转移。经营租赁为除融资租赁以外的其他租赁。

(1) 经营租赁

经营租赁的租金收入在租赁期内的各个期间按直线法确认为当期损益。对金额较大的初始直接费用于发生时予以资本化，在整个租赁期间内按照与确认租金收入相同的基础分期计入当期损益；其他金额较小的初始直接费用于发生时计入当期损益。或有租金于实际发生时计入当期损益。

(2) 融资租赁

公司在租赁开始日，将应收融资租赁款，未担保余值之和与其现值的差额确认为未实现融资收益，在将来受到租赁的各期间内确认为租赁收入，公司发生的与出租交易相关的初始直接费用，计入应收融资租赁款的初始计量中，并减少租赁期内确认的收益金额。

43. 其他重要的会计政策和会计估计

适用 不适用

44. 重要会计政策和会计估计的变更

(1). 重要会计政策变更

适用 不适用

会计政策变更的内容和原因	审批程序	备注(受重要影响的报表项目名称和金额)
本公司自2021年1月1日起执行财政部2018年修订的《企业会计准则第21号-租赁》	第四届董事会2021年第一次定期会议	(1) “使用权资产”期初金额为968,672.24元；“长期待摊费用”期初金额为39,960,852.35元；租赁负债期初金额为387,034.69元；一年内到期非流动负债期初金额为272,553.55元。
本公司自2021年1月1日起执行财政部2021年发布的《企业会计准则解释第14号》	公司第四届董事会2022年第一次定期会议	合并资产负债表：(1) “长期股权投资”期初余额为383,452,863.48元；“盈余公积”期初余额为63,519,416.21元；“未分配利润”期初余额为439,951,877.76元。 母公司资产负债表：(1) “长期股权投资”期初余额为1,563,695,396.76元；(2) “盈余公积”期初余额为63,519,416.21元；(3) “未分配利润”期初余额为439,951,877.76元。
本公司自2021年1月1日起按照《企业会计准则实施问答》	公司第四届董事会2022年第一次定期会议	(1) “营业成本”本期金额为4,411,813,593.32元；(2) “销

编制财务报表	售费用”本期金额为 10,471,737.38 元。
--------	-------------------------------

(1) 执行新租赁准则对本公司的影响

本公司自2021年1月1日起施行财政部2018年修订的《企业会计准则第21号-租赁》，在首次执行日，本公司选择不重新评估此前已存在的合同其是否为租赁或者是否包含租赁，并将此方法一致应用于所有合同，因此仅对在原租赁准则下识别为租赁的合同采用本准则衔接规定。此外，本公司对上述租赁合同选择采用简化的追溯调整法进行衔接会计处理，即调整首次执行本准则当年年初留存收益及财务报表其他相关项目金额，不调整可比期间信息，并对其中的经营租赁根据每项租赁选择使用权资产计量方法和采用相关简化处理。

执行新租赁准则对2021年1月1日合并财务报表相关项目的影响列示如下：

项目	合并资产负债表		
	2020年12月31日	准则调整影响	2021年1月1日
使用权资产		968,672.24	968,672.24
长期待摊费用	40,269,936.35	-309,084.00	39,960,852.35
租赁负债		387,034.69	387,034.69
一年内到期非流动负债		272,553.55	272,553.55

执行新租赁准则对2021年1月1日母公司财务报表无影响。

(2) 执行企业会计准则解释第14号对本公司的影响

2021年财政部发布了《企业会计准则解释第14号》（财会〔2021〕1号，以下简称“解释第14号”），于发布之日起实施。解释第14号规范了社会资本方对政府和社会资本合作（PPP）项目合同的会计处理和基准利率改革导致相关合同现金流量的确定基础发生变更的会计处理。

本公司之参股公司青海正平加西公路建设有限公司根据解释第14号要求，对财务报表进行了追溯调整，并将累计影响数调整期初留存收益及财务报表其他相关项目金额，对可比期间信息不予调整。本公司将按照持股比例计算享有青海正平加西公路建设有限公司的权益进行了调整。

执行企业会计准则解释第14号对2021年1月1日合并财务报表相关项目的影响列示如下：

项目	合并资产负债表		
	2020年12月31日	准则调整影响	2021年1月1日
长期股权投资	380,824,122.06	2,628,741.42	383,452,863.48
盈余公积	63,256,542.07	262,874.14	63,519,416.21
未分配利润	512,826,157.14	2,365,867.28	515,192,024.42

执行企业会计准则解释第14号对2021年1月1日母公司报表相关项目的影响列示如下：

项目	母公司资产负债表		
	2020年12月31日	准则调整影响	2021年1月1日
长期股权投资	1,561,066,655.34	2,628,741.42	1,563,695,396.76
盈余公积	63,256,542.07	262,874.14	63,519,416.21
未分配利润	437,586,010.48	2,365,867.28	439,951,877.76

(3) 运输成本的列示

对运输成本的列示，本公司已按照《企业会计准则实施问答》编制2021年度财务报表，并调整比较期间的财务报表。

对合并财务报表比较期间的相关项目的影响列示如下：

项目	合并利润表		
	调整前	准则调整影响	调整后
营业成本	4,408,707,606.66	3,105,986.66	4,411,813,593.32
销售费用	13,577,724.04	-3,105,986.66	10,471,737.38

对母公司财务报表比较期间相关项目无影响。

2. 会计估计变更及影响

本公司本年无重大会计估计变更事项。

3. 前期差错更正及影响

2018年本公司收购贵州水利形成商誉时，在计算贵州水利净资产公允价值时未扣除贵州水利在企业合并前已确认的商誉账面价值17,249,514.71元，导致合并后多确认商誉8,452,262.21元。根据企业会计准则的相关要求，本公司采用追溯重述法更正前期差错，对2020年度财务报表项目的影响如下：

项目	合并资产负债表		
	更正前金额	更正后金额	更正金额
商誉	38,289,155.96	29,836,893.75	-8,452,262.21
少数股东权益	319,792,298.99	328,589,551.49	8,797,252.50
资本公积	417,078,651.30	399,829,136.59	-17,249,514.71

(2). 重要会计估计变更

适用 不适用

(3). 2021年起首次执行新租赁准则调整首次执行当年年初财务报表相关情况

适用 不适用

合并资产负债表

单位：元币种：人民币

项目	2020年12月31日	2021年1月1日	调整数
流动资产：			
货币资金	863,442,104.22	863,442,104.22	-
结算备付金		-	-
拆出资金		-	-
交易性金融资产		-	-
衍生金融资产		-	-
应收票据	1,074,076.46	1,074,076.46	-
应收账款	569,932,015.87	569,932,015.87	-
应收款项融资	568,793.90	568,793.90	-
预付款项	144,053,963.75	144,053,963.75	-
应收保费		-	-
应收分保账款		-	-
应收分保合同准备金		-	-
其他应收款	405,824,707.31	405,824,707.31	-
其中：应收利息	1,290,075.49	1,290,075.49	-

应收股利		-	-
买入返售金融资产		-	-
存货	75,647,956.22	75,647,956.22	-
合同资产	2,995,210,811.49	2,995,210,811.49	-
持有待售资产		-	-
一年内到期的非流动资产	886,900.74	886,900.74	-
其他流动资产	252,628,541.35	252,628,541.35	-
流动资产合计	5,309,269,871.31	5,309,269,871.31	-
非流动资产:			
发放贷款和垫款			
债权投资	20,632,500.00	20,632,500.00	-
其他债权投资		-	-
长期应收款		-	-
长期股权投资	380,824,122.06	383,452,863.48	2,628,741.42
其他权益工具投资	433,042,497.29	433,042,497.29	-
其他非流动金融资产		-	-
投资性房地产	43,746,658.94	43,746,658.94	-
固定资产	719,984,177.35	719,984,177.35	-
在建工程	67,744,634.25	67,744,634.25	-
生产性生物资产	4,255,425.77	4,255,425.77	-
油气资产		-	-
使用权资产	-	968,672.24	968,672.24
无形资产	270,657,225.21	270,657,225.21	-
开发支出	7,180,405.71	7,180,405.71	-
商誉	33,049,192.69	33,049,192.69	-
长期待摊费用	40,269,936.35	39,960,852.35	-309,084.00
递延所得税资产	39,286,568.72	39,286,568.72	-
其他非流动资产	136,764,720.81	136,764,720.81	-
非流动资产合计	2,197,438,065.15	2,200,726,394.81	3,288,329.66
资产总计	7,506,707,936.46	7,509,996,266.12	3,288,329.66
流动负债:			
短期借款	543,000,000.00	543,000,000.00	-
向中央银行借款		-	-
拆入资金		-	-
交易性金融负债		-	-
衍生金融负债		-	-
应付票据	824,204,416.88	824,204,416.88	-
应付账款	2,078,405,879.40	2,078,405,879.40	-
预收款项	41,385,079.41	41,385,079.41	-
合同负债	536,068,903.34	536,068,903.34	-
卖出回购金融资产款		-	-
吸收存款及同业存放		-	-
代理买卖证券款		-	-
代理承销证券款		-	-
应付职工薪酬	54,889,744.83	54,889,744.83	-
应交税费	79,072,367.44	79,072,367.44	-
其他应付款	294,190,553.87	294,190,553.87	-
其中: 应付利息	6,874,392.42	6,874,392.42	-

应付股利	9,114,000.00	9,114,000.00	-
应付手续费及佣金		-	-
应付分保账款		-	-
持有待售负债		-	-
一年内到期的非流动负债	319,748,254.50	320,020,808.05	272,553.55
其他流动负债	201,313,805.77	201,313,805.77	-
流动负债合计	4,972,279,005.44	4,972,551,558.99	272,553.55
非流动负债：			
保险合同准备金			
长期借款	609,005,988.88	609,005,988.88	-
应付债券		-	-
其中：优先股		-	-
永续债		-	-
租赁负债		387,034.69	387,034.69
长期应付款	28,288,779.88	28,288,779.88	-
长期应付职工薪酬		-	-
预计负债		-	-
递延收益	37,618,246.71	37,618,246.71	-
递延所得税负债	58,287.91	58,287.91	-
其他非流动负债		-	-
非流动负债合计	674,971,303.38	675,358,338.07	387,034.69
负债合计	5,647,250,308.82	5,647,909,897.06	659,588.24
所有者权益（或股东权益）：			
实收资本（或股本）	560,004,200.00	560,004,200.00	-
其他权益工具		-	-
其中：优先股		-	-
永续债		-	-
资本公积	342,953,715.23	342,953,715.23	-
减：库存股		-	-
其他综合收益	-4,658,647.60	-4,658,647.60	-
专项储备	81,652,952.58	81,652,952.58	-
盈余公积	63,256,542.07	63,519,416.21	262,874.14
一般风险准备		-	-
未分配利润	512,826,157.14	515,192,024.42	2,365,867.28
归属于母公司所有者权益（或股东权益）合计	1,556,034,919.42	1,558,663,660.84	2,628,741.42
少数股东权益	303,422,708.22	303,422,708.22	-
所有者权益（或股东权益）合计	1,859,457,627.64	1,862,086,369.06	2,628,741.42
负债和所有者权益（或股东权益）总计	7,506,707,936.46	7,509,996,266.12	3,288,329.66

各项目调整情况的说明：

适用 不适用

母公司资产负债表

单位:元币种:人民币

项目	2020年12月31日	2021年1月1日	调整数
流动资产:			
货币资金	471,732,153.01	471,732,153.01	-
交易性金融资产			-
衍生金融资产			-
应收票据			-
应收账款	136,879,752.43	136,879,752.43	-
应收款项融资			-
预付款项	74,388,272.63	74,388,272.63	-
其他应收款	928,733,868.27	928,733,868.27	-
其中: 应收利息	1,177,666.67	1,177,666.67	-
应收股利	9,486,000.00	9,486,000.00	-
存货	5,756,472.62	5,756,472.62	-
合同资产	1,686,559,477.03	1,686,559,477.03	-
持有待售资产			-
一年内到期的非流动资产			-
其他流动资产	148,755,267.17	148,755,267.17	-
流动资产合计	3,452,805,263.16	3,452,805,263.16	-
非流动资产:			
债权投资	20,632,500.00	20,632,500.00	-
其他债权投资			-
长期应收款			-
长期股权投资	1,561,066,655.34	1,563,695,396.76	2,628,741.42
其他权益工具投资	32,844,794.33	32,844,794.33	-
其他非流动金融资产			-
投资性房地产			-
固定资产	128,453,257.09	128,453,257.09	-
在建工程	-	-	-
生产性生物资产	-	-	-
油气资产			-
使用权资产			-
无形资产	10,036,732.52	10,036,732.52	-
开发支出	1,334,557.40	1,334,557.40	-
商誉	-	-	-
长期待摊费用	18,415,722.93	18,415,722.93	-
递延所得税资产	5,519,180.99	5,519,180.99	-
其他非流动资产			-
非流动资产合计	1,778,303,400.60	1,780,932,142.02	2,628,741.42
资产总计	5,231,108,663.76	5,233,737,405.18	2,628,741.42
流动负债:			
短期借款	214,000,000.00	214,000,000.00	-
交易性金融负债	-	-	-
衍生金融负债	-	-	-
应付票据	628,310,000.00	628,310,000.00	-
应付账款	1,043,983,319.32	1,043,983,319.32	-
预收款项	224,090.00	224,090.00	-
合同负债	202,527,254.18	202,527,254.18	-

应付职工薪酬	12,508,990.02	12,508,990.02	-
应交税费	49,287,049.40	49,287,049.40	-
其他应付款	1,050,087,252.34	1,050,087,252.34	-
其中：应付利息			-
应付股利			-
持有待售负债			-
一年内到期的非流动负债	206,234,962.56	206,234,962.56	-
其他流动负债	90,861,561.35	90,861,561.35	-
流动负债合计	3,498,024,479.17	3,498,024,479.17	-
非流动负债：			
长期借款	351,388,888.88	351,388,888.88	-
应付债券	-	-	-
其中：优先股	-	-	-
永续债	-	-	-
租赁负债			-
长期应付款	14,346,677.82	14,346,677.82	-
长期应付职工薪酬			-
预计负债			-
递延收益	1,102,603.85	1,102,603.85	-
递延所得税负债	8,862.17	8,862.17	-
其他非流动负债			-
非流动负债合计	366,847,032.72	366,847,032.72	-
负债合计	3,864,871,511.89	3,864,871,511.89	-
所有者权益（或股东权益）：			
实收资本（或股本）	560,004,200.00	560,004,200.00	-
其他权益工具			-
其中：优先股			-
永续债			-
资本公积	259,825,927.31	259,825,927.31	-
减：库存股	-	-	-
其他综合收益	-4,806,924.82	-4,806,924.82	-
专项储备	50,371,396.83	50,371,396.83	-
盈余公积	63,256,542.07	63,519,416.21	262,874.14
未分配利润	437,586,010.48	439,951,877.76	2,365,867.28
所有者权益（或股东权益）合计	1,366,237,151.87	1,368,865,893.29	2,628,741.42
负债和所有者权益（或股东权益）总计	5,231,108,663.76	5,233,737,405.18	2,628,741.42

各项目调整情况的说明：

适用 不适用

(4). 2021 年起首次执行新租赁准则追溯调整前期比较数据的说明

适用 不适用

详见“第十节 财务报告 五 重要会计政策及会计估计 44. 重要会计政策和会计估计的变更”。

45. 其他

适用 不适用

六、税项

1. 主要税种及税率

主要税种及税率情况

√适用 □不适用

税种	计税依据	税率	备注
增值税	应税销售收入	3、6、9、13	
城市维护建设税	应纳流转税额	1、5、7	注1
企业所得税	应纳税所得额	15、25	
教育费附加	应纳流转税额	3	
地方教育费附加	应纳流转税额	2	

注1：本公司根据工程项目施工所在地不同，分别按应缴流转税的1%、5%、7%计缴。

存在不同企业所得税税率纳税主体的，披露情况说明

√适用 □不适用

纳税主体名称	所得税税率(%)
本公司、正和交通、金丰公司、正平养护、正宁兴、西藏公司、正通检测、海东管廊、路拓制造、蓝图设计、生光矿业、隆地电力、智能电气、电力运维、汽车充电、贵州水利、册亨华水、思源供水、桃源农业	15
正平投资、正平建设集团、贵州金九金、龙南文旅、贵州文旅、金阳光构件、湖南金迪、海东正平文旅、联赢环保、正平科技、陶家河文旅、卡拉赞、西藏天辰、北京正源	25

2. 税收优惠

√适用 □不适用

报告期本公司及子公司相关所得税优惠政策如下：

根据财政部、国家税务总局联合下发的《国家税务总局关于落实西部大开发有关税收政策具体实施意见的通知》（国税发【2002】47号文）、财政部、海关总署、国家税务总局联合下发的《关于深入实施西部大开发战略有关税收政策问题的通知》（财税字【2011】58号文）、国家税务总局公告《国家税务总局关于深入实施西部大开发战略有关企业所得税问题的公告》（【2012】第12号文）、《国家税务总局关于执行〈西部地区鼓励类产业目录〉有关企业所得税问题的公告》（2015年第14号文）、《财政部税务总局国家发展改革委关于延续西部大开发企业所得税政策的公告》（2020年第23号文）或主管税务机关的相关备案、批复：本公司以及本公司之子公司正和交通、金丰公司、正平养护、正宁兴、西藏公司、正通检测、海东管廊、路拓制造、西藏天辰、蓝图设计、生光矿业、隆地电力、智能电气、电力运维、汽车充电、贵州水利、册亨华水、思源供水、桃源农业的2021年度企业所得税按15%的税率计缴。

3. 其他

□适用 √不适用

七、合并财务报表项目注释

1、货币资金

√适用 □不适用

单位：元币种：人民币

项目	期末余额	期初余额
库存现金	133,699.43	192,006.59

银行存款	596,046,526.39	504,490,699.06
其他货币资金	323,610,099.11	358,759,398.57
其中：保函保证金	13,515,131.95	14,444,441.04
信用保证金	500,233.33	301,597.71
银行汇票承兑保证金及利息	280,938,860.51	344,013,359.82
诉讼冻结	28,540,855.69	
网络平台存款	115,017.63	
合计	919,790,324.93	863,442,104.22

注：使用受限的货币资金323,495,081.48元，其中：保函保证金及利息13,515,131.95元；信用保证金及利息500,233.33元；银行汇票承兑保证金及利息280,938,860.51元；诉讼冻结28,540,855.69元。除此之外货币资金不存在抵押、冻结或存放境外、或有潜在回收风险的款项。

2、交易性金融资产

适用 不适用

3、衍生金融资产

适用 不适用

4、应收票据

(1). 应收票据分类列示

适用 不适用

单位：元币种：人民币

项目	期末余额	期初余额
银行承兑票据		
商业承兑票据	52,000.00	1,074,076.46
合计	52,000.00	1,074,076.46

(2). 期末公司已质押的应收票据

适用 不适用

(3). 期末公司已背书或贴现且在资产负债表日尚未到期的应收票据

适用 不适用

(4). 期末公司因出票人未履约而将其转应收账款的票据

适用 不适用

(5). 按坏账计提方法分类披露

适用 不适用

按单项计提坏账准备：

适用 不适用

按组合计提坏账准备：

适用 不适用

如按预期信用损失一般模型计提坏账准备，请参照其他应收款披露：

适用 不适用

(6). 坏账准备的情况

适用 不适用

(7). 本期实际核销的应收票据情况

适用 不适用

其他说明

适用 不适用

5、 应收账款

(1). 按账龄披露

适用 不适用

单位：元币种：人民币

账龄	期末账面余额
1 年以内	
其中：1 年以内分项	
1 年以内小计	1,593,958,143.67
1 至 2 年	127,766,004.92
2 至 3 年	62,426,360.89
3 年以上	
3 至 4 年	40,269,410.26
4 至 5 年	42,857,999.80
5 年以上	27,081,926.43
合计	1,894,359,845.97

(2). 按坏账计提方法分类披露

√适用 □不适用

单位：元币种：人民币

类别	期末余额					期初余额				
	账面余额		坏账准备		账面价值	账面余额		坏账准备		账面价值
	金额	比例 (%)	金额	计提比例 (%)		金额	比例 (%)	金额	计提比例 (%)	
按单项计提坏账准备	843,664.30	0.04	843,664.30	100						
其中：										
按组合计提坏账准备	1,893,516,181.67	99.96	177,783,972.78	9.39	1,715,732,208.89	658,506,765.37	100.00	88,574,749.50	13.45	569,932,015.87
其中：										
保证金组合	79,462,541.83	4.19	25,242,298.68	31.77	54,220,243.15	67,827,465.44	10.30	9,063,410.65	13.36	58,764,054.79
账龄组合	1,814,053,639.84	95.77	152,541,674.10	8.41	1,661,511,965.74	590,679,299.93	89.70	79,511,338.85	13.46	511,167,961.08
合计	1,894,359,845.97	100.00	178,627,637.08	9.43	1,715,732,208.89	658,506,765.37	100.00	88,574,749.50	13.45	569,932,015.87

按单项计提坏账准备:

适用 不适用

单位: 元币种: 人民币

名称	期末余额			
	账面余额	坏账准备	计提比例 (%)	计提理由
刚察县交通局	843,664.30	843,664.30	100.00	账龄较长
合计	843,664.30	843,664.30	100.00	/

按单项计提坏账准备的说明:

适用 不适用

按组合计提坏账准备:

适用 不适用

组合计提项目: 账龄组合

单位: 元币种: 人民币

名称	期末余额		
	应收账款	坏账准备	计提比例 (%)
保证金组合	79,462,541.83	25,242,298.68	31.77
合计	79,462,541.83	25,242,298.68	31.77

按组合计提坏账的确认标准及说明:

适用 不适用

组合计提项目: 账龄组合

单位: 元币种: 人民币

名称	期末余额		
	应收账款	坏账准备	计提比例 (%)
1 年以内	1,559,680,559.52	74,512,526.43	4.78
1-2 年	105,273,264.29	12,933,114.21	12.29
2-3 年	53,179,033.99	10,325,289.43	19.42
3-4 年	28,989,890.03	10,943,493.38	37.75
4-5 年	41,569,053.73	21,925,084.91	52.74
5 年以上	25,361,838.28	21,902,165.74	86.36
合计	1,814,053,639.84	152,541,674.10	8.41

按组合计提坏账的确认标准及说明:

适用 不适用

如按预期信用损失一般模型计提坏账准备, 请参照其他应收款披露:

适用 不适用**(3). 坏账准备的情况**适用 不适用

单位: 元币种: 人民币

类别	期初余额	本期变动金额				期末余额
		计提	收回或转回	转销或核销	其他变动	
单项计		843,664.30				843,664.30

提坏账准备						
组合计提坏账准备	88,574,749.50	89,209,223.28				177,783,972.78
合计	88,574,749.50	90,052,887.58				178,627,637.08

其中本期坏账准备收回或转回金额重要的：

适用 不适用

(4). 本期实际核销的应收账款情况

适用 不适用

(5). 按欠款方归集的期末余额前五名的应收账款情况

适用 不适用

单位：元币种：人民币

单位名称	期末余额	占应收账款期末余额合计数的比例 (%)	坏账准备期末余额
兰州中通道高速公路投资有限责任公司	1,311,202,587.53	69.22	65,560,129.38
青海省公路建设管理局	44,977,068.98	2.37	3,688,967.01
格尔木市住房和城乡建设局	32,057,221.61	1.69	15,578,610.81
赤水市水务投资有限责任公司	19,000,000.00	1.00	190,000.00
中国电建集团贵阳勘测设计研究院有限公司	16,492,502.33	0.87	164,925.02
合计	1,423,729,380.45	75.15	85,182,632.22

其他说明

截止期末本公司办理应收账款保理业务、质押情况：

(1) 本公司与浙商银行股份有限公司兰州新区支行通过应收款链平台签订有追索权的应收账款保兑协议，将应收账款附有追索权转让给浙商银行股份有限公司兰州新区支行，取得转让价款65,000,000.00元。由于上述业务未导致应收账款的风险和报酬的转移，本公司将应收账款及附带利息、收到的转让价款分别作为应收账款及借款利息、短期借款。该借款由金生光、金生辉以青海金阳光投资集团有限公司35,000.00万股（评估价值38,500.00万元）、15,000.00万股（评估价值16,500.00万元）股权进行质押，同时金生光、金生辉、李建莉、王生娟提供个人全额连带责任保证担保，保证期间为自合同生效之日起至主合同项下债务履行期限届满之后两年止。

(2) 本公司之子公司陶家河文旅于2019年12月24日与中原银行股份有限公司信阳分行签订500,000,000.00元的《最高额应收账款质押合同》，截至本期末借款余额215,000,000.00元。此借款由陶家河文旅以《商城陶家河综合治理生态游园PPP项目政府和社会资本合作（PPP）项目》下应收合同款2,076,596,500.00元向中原银行股份有限公司信阳分行提供质押担保。此借款由本公司、金生光、商城县城投（集团）有限公司提供责任保证，保证期间为主合同履行期限届满之日起三年。

(3) 2021年2月5日本公司之子公司贵州金九金自中国农业发展银行金沙县支行申请获批借款914,000,000.00元，期限自2021年2月5日至2038年2月4日，截至本期末借款余额240,000,000.00元。此借款由贵州金九金应收《金沙县老城区段河道治理及基础设施和金沙县沙土镇风貌一条街建设PPP项目合同》项下政府可行性缺口补助资金提供质押担保，该质押物总价值为246,019.00

万元，评估价值为154,991.97万元，同时本公司提供连带责任保证担保，保证期间自主合同约定的债务履行期限届满之次日起三年止。

(4) 2021年2月2日本公司之子公司贵州水利自贵州水投资本管理有限责任公司取得借款40,000,000.00元，期限自2021年2月2日至2022年2月1日，截至本期末借款余额40,000,000.00元。此借款由贵州水利以应收赤水市水源工程服务中心应收款项进行质押，截止2021年12月31日该应收工程款及质保金余额21,340,911.66元。

(6). 因金融资产转移而终止确认的应收账款

适用 不适用

(7). 转移应收账款且继续涉入形成的资产、负债金额

适用 不适用

其他说明：

适用 不适用

应收款项融资

适用 不适用

单位：元 币种：人民币

项目	期末余额	期初余额
银行承兑汇票	600,000.00	568,793.90
合计	600,000.00	568,793.90

应收款项融资本期增减变动及公允价值变动情况：

适用 不适用

如按预期信用损失一般模型计提坏账准备，请参照其他应收款披露：

适用 不适用

其他说明：

适用 不适用

6、预付款项

(1). 预付款项按账龄列示

适用 不适用

单位：元币种：人民币

账龄	期末余额		期初余额	
	金额	比例(%)	金额	比例(%)
1年以内	72,082,632.08	74.12	100,307,041.76	69.63
1至2年	23,593,814.63	24.26	26,778,086.67	18.59
2至3年	839,446.14	0.86	2,543,881.95	1.77
3年以上	732,291.06	0.76	14,424,953.37	10.01
合计	97,248,183.91	100.00	144,053,963.75	100.00

账龄超过1年且金额重要的预付款项未及时结算原因的说明：

无

(2). 按预付对象归集的期末余额前五名的预付款情况

适用 不适用

单位：元 币种：人民币

单位名称	期末余额	占预付款项期末余额合计数的比例(%)
云南渠宸商贸有限公司	15,517,990.07	15.95
曲靖顺全水泥制品有限公司	12,972,380.00	13.34
青海大峡建设工程有限公司	12,921,933.07	13.29
贵州兴禹顺工程项目管理有限公司	8,923,203.14	9.18
甘肃博睿重装钢桥梁有限公司	8,908,426.53	9.16
合计	59,243,932.81	60.92

其他说明
无

其他说明
适用 不适用

7、其他应收款

项目列示

适用 不适用

单位：元币种：人民币

项目	期末余额	期初余额
应收利息		1,290,075.49
应收股利		
其他应收款	330,687,671.74	404,534,631.82
合计	330,687,671.74	405,824,707.31

其他说明：
适用 不适用

应收利息

(1). 应收利息分类

适用 不适用

单位：元币种：人民币

项目	期末余额	期初余额
定期存款		
定期存单利息		1,290,075.49
合计		1,290,075.49

(2). 重要逾期利息

适用 不适用

(3). 坏账准备计提情况

适用 不适用

其他说明：
适用 不适用

应收股利

(4). 应收股利

适用 不适用

(5). 重要的账龄超过 1 年的应收股利

适用 不适用

(6). 坏账准备计提情况

适用 不适用

其他说明：

适用 不适用

其他应收款

(7). 按账龄披露

适用 不适用

单位：元币种：人民币

账龄	期末账面余额
1 年以内	
其中：1 年以内分项	
1 年以内小计	101,989,746.79
1 至 2 年	89,836,196.49
2 至 3 年	38,894,026.50
3 年以上	
3 至 4 年	28,430,475.23
4 至 5 年	89,255,339.83
5 年以上	22,723,633.47
合计	371,129,418.31

(8). 按款项性质分类情况

适用 不适用

单位：元币种：人民币

款项性质	期末账面余额	期初账面余额
保证金	230,583,375.37	303,434,119.68
备用金	10,169,688.09	11,483,563.89
往来款	122,596,249.85	117,271,129.50
其他	7,780,105.00	8,417,940.20
合计	371,129,418.31	440,606,753.27

(9). 坏账准备计提情况

适用 不适用

单位：元币种：人民币

坏账准备	第一阶段	第二阶段	第三阶段	合计
	未来12个月预	整个存续期预期信	整个存续期预期信	

	期信用损失	用损失(未发生信用减值)	用损失(已发生信用减值)	
2021年1月1日余额		32,741,756.05	3,330,365.40	36,072,121.45
2021年1月1日余额在本期				
—转入第二阶段				
—转入第三阶段				
—转回第二阶段				
—转回第一阶段				
本期计提		3,533,052.31	836,572.81	4,369,625.12
本期转回				
本期转销				
本期核销				
其他变动				
2021年12月31日余额		36,274,808.36	4,166,938.21	40,441,746.57

对本期发生损失准备变动的其他应收款账面余额显著变动的情况说明：

适用 不适用

本期坏账准备计提金额以及评估金融工具的信用风险是否显著增加的采用依据：

适用 不适用

(10). 坏账准备的情况

适用 不适用

单位：元币种：人民币

类别	期初余额	本期变动金额				期末余额
		计提	收回或转回	转销或核销	其他变动	
单项计提坏账准备	3,330,365.40	836,572.81				4,166,938.21
组合计提坏账准备	32,741,756.05	3,533,052.31				36,274,808.36
合计	36,072,121.45	4,369,625.12				40,441,746.57

其中本期坏账准备转回或收回金额重要的：

适用 不适用

(11). 本期实际核销的其他应收款情况

适用 不适用

(12). 按欠款方归集的期末余额前五名的其他应收款情况

适用 不适用

单位：元币种：人民币

单位名称	款项的性质	期末余额	账龄	占其他应收款期末余额合计数的比例(%)	坏账准备期末余额
------	-------	------	----	---------------------	----------

青海正平加西公路建设有限公司	保证金、垫付款	87,466,156.27	3年以内	23.57	71,482.95
青海省公路建设管理局	保证金	58,611,011.39	5年以内	15.79	
陆良县城投控股集团有限公司	往来款	45,000,000.00	1年以内	12.13	1,800,000.00
中国水利水电第十二工程局有限公司	保证金	12,192,059.49	5年以内	3.29	
宜宾华鑫建筑有限公司	垫付款	10,810,559.00	3年以上	2.91	8,054,559.00
合计	/	214,079,786.15	/	57.69	9,926,041.95

(13). 涉及政府补助的应收款项

□适用 √不适用

(14). 因金融资产转移而终止确认的其他应收款

□适用 √不适用

(15). 转移其他应收款且继续涉入形成的资产、负债的金额

□适用 √不适用

其他说明：

□适用 √不适用

8、存货

(1). 存货分类

√适用 □不适用

单位：元币种：人民币

项目	期末余额			期初余额		
	账面余额	存货跌价准备/合同履约成本减值准备	账面价值	账面余额	存货跌价准备/合同履约成本减值准备	账面价值
原材料	15,187,783.11		15,187,783.11	22,778,091.21		22,778,091.21
周转材料	93,219.72		93,219.72	62,115.50		62,115.50
发出商品	289,411.24		289,411.24	599,423.78		599,423.78
库存商品	19,484,313.06		19,484,313.06	32,265,854.70		32,265,854.70
在产品	27,863,119.61		27,863,119.61	19,942,471.03		19,942,471.03
合同履约成本	1,294,284.29		1,294,284.29			
合计	64,212,131.03		64,212,131.03	75,647,956.22		75,647,956.22

(2). 存货跌价准备及合同履约成本减值准备

适用 不适用

(3). 存货期末余额含有借款费用资本化金额的说明

适用 不适用

(4). 合同履约成本本期摊销金额的说明

适用 不适用

其他说明

适用 不适用

9、合同资产**(1). 合同资产情况**

√适用 □不适用

单位：元币种：人民币

项目	期末余额			期初余额		
	账面余额	减值准备	账面价值	账面余额	减值准备	账面价值
已完工未结算资产	2,573,080,047.62	34,416,285.80	2,538,663,761.82	2,464,907,165.95		2,464,907,165.95
合同履约成本				1,504,321.72		1,504,321.72
未到期应收款	565,662,727.79		565,662,727.79	528,799,323.82		528,799,323.82
合计	3,138,742,775.41	34,416,285.80	3,104,326,489.61	2,995,210,811.49		2,995,210,811.49

注：未到期应收款质押情况详见“七、合并财务报表项目注释 5、应收账款”。

(2). 报告期内账面价值发生重大变动的金额和原因

□适用 √不适用

(3). 本期合同资产计提减值准备情况

□适用 √不适用

如按预期信用损失一般模型计提坏账准备，请参照其他应收款披露：

□适用 √不适用

其他说明：

□适用 √不适用

10、持有待售资产

□适用 √不适用

11、 一年内到期的非流动资产

√适用 □不适用

单位：元币种：人民币

项目	期末余额	期初余额
一年内到期的债权投资		
定期存单		886,900.74
合计		886,900.74

12、 其他流动资产

√适用 □不适用

单位：元币种：人民币

项目	期末余额	期初余额
合同取得成本		
应收退货成本		
预缴税金	7,703,748.57	2,959,547.03
待抵扣税金	133,554,351.63	66,732,239.65
应收待确认销项税		74,436,754.67
定期存单	151,211,508.30	108,500,000.00
合计	292,469,608.50	252,628,541.35

其他说明

1. 2021年3月9日本公司自中国民生银行股份有限公司西宁分行开出40,370,000.00元银行承兑汇票，汇票到期日2022年1月17日，本公司以2021年3月9日在该银行存入的20,000,000.00元大额存单为该笔银行承兑汇票提供质押担保。

2. 2021年3月10日本公司自中国民生银行股份有限公司西宁分行开出40,900,000.00元的银行承兑汇票，汇票到期日2022年3月10日，本公司以2021年3月10日在该银行存入的40,000,000.00元大额存单为该笔银行承兑汇票提供质押担保。

3. 2021年4月1日本公司自中国民生银行股份有限公司西宁分行开出10,270,000.00元银行承兑汇票，汇票到期日2022年4月1日，本公司之子公司路拓制造以2021年4月1日存入的10,000,000.00元大额存单为该笔银行承兑汇票提供质押担保。

4. 2021年8月17日本公司自浙商银行兰州分行开出60,000,000.00元银行承兑汇票，汇票到期日2022年8月17日，本公司以2021年8月17日存入的60,000,000.00元大额存单为该笔银行承兑汇票提供质押担保。

5. 2021年11月18日本公司自浙商银行兰州分行开出15,000,000.00元银行承兑汇票，汇票到期日2022年11月18日，本公司以2021年11月18日存入的15,000,000.00元大额存单为该笔银行承兑汇票提供质押担保。

6. 2021年9月30日、2021年11月30日贵州水利自贵阳银行镇宁支行分别开出3,523,452.00元、886,900.74元镇宁自治县革窝水库工程民工工资保障金保函，保函到期日分别为2022年5月8日、2022年11月30日，贵州水利以2021年5月8日、2021年11月30日存入贵阳银行镇宁支行3,523,452.00元、886,900.74元大额存单为该笔保函提供质押担保。

13、 债权投资**(1). 债权投资情况**

√适用 □不适用

单位：元币种：人民币

项目	期末余额			期初余额		
	账面余额	减值准备	账面价值	账面余额	减值准备	账面价值
定期存单				20,632,500.00		20,632,500.00
合计				20,632,500.00		20,632,500.00

(2). 期末重要的债权投资

适用 不适用

(3). 减值准备计提情况

适用 不适用

本期减值准备计提金额以及评估金融工具的信用风险是否显著增加的采用依据

适用 不适用

其他说明

适用 不适用

14、 其他债权投资**(1). 其他债权投资情况**

适用 不适用

(2). 期末重要的其他债权投资

适用 不适用

(3). 减值准备计提情况

适用 不适用

本期减值准备计提金额以及评估金融工具的信用风险是否显著增加的采用依据

适用 不适用

其他说明：

适用 不适用

15、 长期应收款**(1). 长期应收款情况**

适用 不适用

(2). 坏账准备计提情况

适用 不适用

本期坏账准备计提金额以及评估金融工具的信用风险是否显著增加的采用依据

适用 不适用

(3). 因金融资产转移而终止确认的长期应收款

适用 不适用

(4). 转移长期应收款且继续涉入形成的资产、负债金额

适用 不适用

其他说明

适用 不适用

16、长期股权投资

√适用 □不适用

单位：元币种：人民币

被投资单位	期初余额	本期增减变动							期末余额	减值准备期末余额	
		追加投资	减少投资	权益法下确认的投资损益	其他综合收益调整	其他权益变动	宣告发放现金股利或利润	计提减值准备			其他
一、合营企业											
小计											
二、联营企业											
新疆金阳光铁路建设管理有限公司	76,189,372.00							7,398,552.00		68,790,820.00	14,615,168.52
正平袁家村文化旅游开发管理有限公司	830,317.80			18.55						830,336.35	
福建省正投资建设发展有限公司	1,923,498.36			-87,601.83						1,835,896.53	
青海正平加西公路建设有限公司	302,628,741.42			8,015,841.96						310,644,583.38	
贵州正安正源水电开发有限公司	1,790,640.67			-369,795.00						1,420,845.67	

湖南诚富嘉实基金管理有限公司	90,293.23		-90,293.23						
新疆国际赛马会有限公司		20,400,000.00	-51,987.57					20,348,012.43	
小计	383,452,863.48	20,400,000.00	7,416,182.88				7,398,552.00	403,870,494.36	14,615,168.52
合计	383,452,863.48	20,400,000.00	7,416,182.88				7,398,552.00	403,870,494.36	14,615,168.52

17、其他权益工具投资

(1). 其他权益工具投资情况

√适用 □不适用

单位：元币种：人民币

项目	期末余额	期初余额
青海交建小额贷款有限公司	30,359,747.72	24,285,713.22
青海大通农村商业银行股份有限公司	7,771,439.85	8,559,081.11
河南禹亳铁路发展有限公司	399,971,900.11	400,197,702.96
合计	438,103,087.68	433,042,497.29

(2). 非交易性权益工具投资的情况

√适用 □不适用

单位：元币种：人民币

项目	本期确认的股利收入	累计利得	累计损失	其他综合收益转入留存收益的金额	指定为以公允价值计量且其变动计入其他综合收益的原因	其他综合收益转入留存收益的原因
青海交建小额贷款有限公司		359,747.72			不以短期交易为目的	
青海大通农村商业银行股份有限公司	250,000.00		728,560.15		不以短期交易为目的	
河南禹亳铁路发展有限公司			28,099.89		不以短期交易为目的	
合计	250,000.00	359,747.72	756,660.04			

其他说明：

□适用 √不适用

18、其他非流动金融资产

□适用 √不适用

其他说明：

□适用 √不适用

19、投资性房地产

投资性房地产计量模式

(1). 采用成本计量模式的投资性房地产

单位：元币种：人民币

项目	房屋、建筑物	土地使用权	在建工程	合计
一、账面原值				
1. 期初余额	45,435,618.20			45,435,618.20
2. 本期增加金额				
(1) 外购				
(2) 存货\固定资产\在建工程转入				
(3) 企业合并增加				
3. 本期减少金额				
(1) 处置				
(2) 其他转出				
4. 期末余额	45,435,618.20			45,435,618.20
二、累计折旧和累计摊销				
1. 期初余额	1,688,959.26			1,688,959.26
2. 本期增加金额	1,122,859.17			1,122,859.17
(1) 计提或摊销	1,122,859.17			1,122,859.17
3. 本期减少金额				
(1) 处置				
(2) 其他转出				
4. 期末余额	2,811,818.43			2,811,818.43
三、减值准备				
1. 期初余额				
2. 本期增加金额				
(1) 计提				
3. 本期减少金额				
(1) 处置				
(2) 其他转出				
4. 期末余额				
四、账面价值				
1. 期末账面价值	42,623,799.77			42,623,799.77
2. 期初账面价值	43,746,658.94			43,746,658.94

(2). 未办妥产权证书的投资性房地产情况

□适用 √不适用

其他说明

□适用 √不适用

20、 固定资产**项目列示**

√适用 □不适用

单位：元币种：人民币

项目	期末余额	期初余额
固定资产	711,239,708.23	719,984,177.35
固定资产清理	43,477.72	
合计	711,283,185.95	719,984,177.35

其他说明：

□适用 √不适用

固定资产**(1). 固定资产情况**

√适用 □不适用

单位：元币种：人民币

项目	房屋及建筑物	机器设备	运输工具	通讯、电子电器设备	试验设备	办公家具及其他	合计
一、账面原值：							
1. 期初余额	599,359,309.38	349,998,692.72	55,742,857.25	31,953,504.05	16,804,154.96	9,313,732.20	1,063,172,250.56
2. 本期增加金额	5,827,040.12	28,401,738.25	372,150.45	798,021.78	58,606.60	405,494.39	35,863,051.59
(1) 购置		3,082,755.86	372,150.45	798,021.78	58,606.60	405,494.39	4,717,029.08
(2) 在建工程转入	5,827,040.12	25,318,982.39					31,146,022.51
(3) 企业合并增加							
3. 本期减少金额		3,950,193.20	5,750,113.72	1,477,910.91	3,636,277.05	255,240.00	15,069,734.88
(1) 处置或报废		3,950,193.20	5,750,113.72	1,477,910.91	3,636,277.05	255,240.00	15,069,734.88
(2) 其他减少							
4. 期末余额	605,186,349.50	374,450,237.77	50,364,893.98	31,273,614.92	13,226,484.51	9,463,986.59	1,083,965,567.27
二、累计折旧							
1. 期初余额	49,554,096.45	211,358,183.15	46,182,757.17	18,786,944.07	12,405,154.04	4,900,938.33	343,188,073.21
2. 本期增加金额	11,703,603.24	22,573,072.48	2,745,850.88	1,957,204.60	1,301,970.49	3,253,423.88	43,535,125.57

(1) 计提	11,703,603.24	22,573,072.48	2,745,850.88	1,957,204.60	1,301,970.49	3,253,423.88	43,535,125.57
(2) 企业合并增加							
(3) 其他增加							
3. 本期减少金额		3,451,055.22	5,481,199.26	1,404,591.85	3,415,459.41	245,034.00	13,997,339.74
(1) 处置或报废		3,451,055.22	5,481,199.26	1,404,591.85	3,415,459.41	245,034.00	13,997,339.74
(2) 其他减少							
4. 期末余额	61,257,699.69	230,480,200.41	43,447,408.79	19,339,556.82	10,291,665.12	7,909,328.21	372,725,859.04
三、减值准备							
1. 期初余额							
2. 本期增加金额							
(1) 计提							
(2) 其他增加							
3. 本期减少金额							
(1) 处置或报废							
(2) 其他减少							
4. 期末余额							
四、账面价值							
1. 期末账面价值	543,928,649.81	143,970,037.36	6,917,485.19	11,934,058.10	2,934,819.39	1,554,658.38	711,239,708.23
2. 期初账面价值	549,805,212.93	138,640,509.57	9,560,100.08	13,166,559.98	4,399,000.92	4,412,793.87	719,984,177.35

注：

(1) 2019年3月29日本公司自中国银行股份有限公司西宁市城中支行取得借款90,000,000.00元，期限自2019年3月29日至2022年3月29日，截止期末余额20,000,000.00元。青海金阳光房地产开发有限公司以其拥有的编号为青(2018)西宁市不动产权第0041566号的房产及土地使用权提供抵押担保，不动产评估价值为424,951,700.00元。此借款由青海金阳光投资集团有限公司提供连带责任保证担保，金生光、金生辉、李建莉、王生娟提供个人全额连带责任保证担保，保证期间自合同生效之日起至主合同项下债务履行期限届满之后两年止。

(2) 2021年10月14日本公司自中国银行股份有限公司西宁市城中支行分别取得借款30,000,000.00元，期限自2021年10月14日至2022年10月14日；2021年10月27日取得借款20,000,000.00元，期限自2021年10月29日至2022年10月29日，截止期末余额50,000,000.00元。此借款由金阳光房地产以其拥有的编号为青(2018)西宁市不动产权第0041566号的不动产权证的58.1%提供抵押担保，该抵押物评估价值为309,654,900.00元，对应担保债权的58.1%为180,000,000.00元，保证期间自合同生效之日起至主合同项下债务履行期限届满之后两年止。同时路拓制造提供连带责任保证担保，保证期间自主债权的清偿期届满之日起两年止。同时金生光、李建莉、金生辉、王生娟提供个人全额连带责任保证担保，保证期间为该笔债务履行期限届满之日起三年止。

(3) 2021 年 10 月 15 日本公司自中国建设银行股份有限公司西宁城北支行取得借款 40,000,000.00 元, 期限自 2021 年 10 月 22 日至 2022 年 10 月 21 日, 截止期末余额 40,000,000.00 元。此借款由本公司之子公司路拓制造以其拥有的工业厂房、土地进行抵押担保, 该抵押物评估价值分别为 57,670,800.00 元、19,213,300.00 元, 保证期间自合同生效之日起至主合同项下债务履行期限届满之后两年止。同时青海金阳光投资集团有限公司提供最高额保证, 金生光、李建莉提供个人全额连带责任保证担保, 保证期间为该笔债务履行期限届满之日起三年止。

(4) 2021 年 12 月本公司与中国光大银行股份有限公司签订《中国光大银行阳光供应链云平台服务协议》, 取得借款 10,000,000.00 元, 期限自 2021 年 12 月 31 日至 2022 年 3 月 28 日, 截止期末余额 10,000,000.00 元。此借款由本公司以位于小峡镇红土庄村的一至四层办公楼 (3,199.90 m²) 和土地使用权 (52,455 m²) 提供抵押担保。

(5) 2021 年 4 月 14 日本公司之子公司正平建设自青海银行股份有限公司城北支行取得借款 23,000,000.00 元, 期限自 2021 年 4 月 16 日至 2022 年 4 月 16 日, 截止期末余额 23,000,000.00 元。此借款由金丰公司以其建筑面积为 2,122.64 m² 的房产进行抵押, 该抵押物评估价值为 20,814,900.00 元, 同时正平建设分别以其建筑面积为 1,188.30 m²、953.99 m² 的房产进行抵押, 该抵押物评估价值分别为 12,001,800.00 元、9,635,300.00 元, 同时金生光、李建莉、金生辉、王生娟提供个人全额连带责任保证担保, 保证期间自主合同债务人履行债务期限届满之日起两年止。

(6) 2021 年 6 月 3 日本公司之子公司正平建设自青海银行股份有限公司城北支行取得借款 13,000,000.00 元, 期限自 2021 年 6 月 3 日至 2022 年 6 月 3 日, 截止期末余额 13,000,000.00 元。此借款由青海金阳光房地产开发有限公司以其建筑面积为 2,223.51 m² 的房产提供抵押担保, 该抵押物评估价值为 23,985,000.00 元, 同时金生光、李建莉、金生辉、王生娟提供个人全额连带责任保证担保, 保证期间自主合同债务人履行债务期限届满之日起两年止。

(7) 2021 年 5 月 18 日本公司之子公司正通检测自青海开创融资租赁有限公司取得融资租赁借款 2,000,000.00 元, 期限自 2021 年 5 月 19 日至 2024 年 5 月 18 日, 截止期末余额 1,680,000.00 元。

(8) 2021 年 5 月 18 日本公司之子公司海东管廊自青海开创融资租赁有限公司取得融资租赁借款 3,000,000.00 元, 期限自 2021 年 5 月 18 日至 2024 年 5 月 17 日, 截止期末余额为 2,625,000.00 元。

(9) 2021 年 8 月 11 日本公司之子公司海东管廊自青海开创融资租赁有限公司取得融资租赁借款 1,500,000.00 元, 期限自 2021 年 8 月 23 日至 2024 年 8 月 22 日, 截止期末余额为 1,250,000.00 元。

(10) 2020 年 5 月 12 日本公司之子公司海东管廊、路拓制造、上海诚成融资租赁有限公司三方签订融资租赁合同, 取得借款 20,000,000.00 元, 期限自 2020 年 5 月 12 日至 2023 年 5 月 11 日, 截止期末余额为 14,468,380.91 元。此借款以本公司持有的路拓制造 100% 的股权进行质押, 该质押物质押金额为 73,000,000.00 元, 同时本公司提供连带责任保证担保, 金生辉、王生娟提供个人全额连带责任保证担保, 保证期间自合同生效之日起至主合同项下债务履行期限届满之后两年止。

(11) 2021 年 1 月 27 日本公司之子公司路拓制造自青海开创融资租赁有限公司取得融资租赁借款 5,000,000.00 元, 期限自 2021 年 2 月 1 日至 2024 年 2 月 1 日, 截止期末余额 3,800,000.00 元, 此借款由本公司提供连带责任保证担保, 保证期间自本合同生效之日起至主合同履行期限届满后二年止。

(12) 2020 年 5 月 18 日本公司之孙公司金阳光构件与青海开创融资租赁有限公司签订融资租赁合同, 取得借款 5,000,000.00 元, 期限自 2020 年 5 月 18 日至 2021 年 5 月 17 日, 截止期末余额为 1,250,000.00 元。此借款由路拓制造提供连带责任保证担保, 并以路拓制造持有的金阳光构件的股权进行质押。

(13) 2021年6月18日本公司之子公司隆地电力自重庆银行股份有限公司西安经济技术开发区支行取得借款9,000,000.00元,期限自2021年6月18日至2024年6月17日,截止期末余额8,900,000.00元。此借款由隆地电力以其高层办公楼进行抵押,该抵押物评估价值为13,360,000.00元,同时徐龙斌、焦洁提供个人全额连带责任保证担保,保证期间自合同生效之日起至主合同项下债务履行期限届满之后三年止。

(14) 2020年3月27日本公司之子公司贵州水利自远东国际融资租赁有限公司取得融资租赁借款14,000,000.00元,期限自2020年3月31日至2022年3月31日,截止期末余额1,858,721.15元。此借款由贵州欣汇盛源房地产开发有限公司、桃源农业、思源供水提供不可撤销的连带责任保证,同时吕飞、李正光、何雍、吕昌林提供个人全额连带责任保证担保,保证期间自本合同签署之日始至租赁合同项下主债务履行期届满之日起满两年。

(15) 2020年12月31日本公司之子公司贵州水利自远东国际融资租赁有限公司取得融资租赁借款12,500,000.00元,期限自2021年1月21日至2023年1月21日,截止期末余额6,988,460.85元。此借款由贵州欣汇盛源房地产开发有限公司、桃源农业、思源供水提供不可撤销的连带责任保证,同时吕飞、李正光、何雍、吕昌林提供个人全额连带责任保证担保,保证期间自本合同签署之日始至租赁合同项下主债务履行期届满之日起满两年。

(16) 2018年9月20日本公司之子公司海东平安驿自青海海东平安农村商业银行股份有限公司取得借款120,000,000.00元,期限自2018年9月20日起至2024年9月20日止,年利率6.86%,截止本期期末借款余额115,000,000.00元。该笔借款以海东平安驿拥有的编号为青(2021)平安区不动产权第0004667号的不动产权证、青海金阳光电子材料有限公司位于西宁市城东区八一路东路11号1号车间24,150.32m²土地及9,398.37m²房产(不动产权证号:青(2017)西宁市不动产权第0032842号)、青海金阳光房地产开发有限公司位于西宁市城西区五四西路67号67-97号1,188.3m²办公用房及78.69m²土地、67-157号2,223.51m²办公用房和147.25m²土地(不动产权证号:青(2018)西宁市不动产权第0041545号)提供抵押担保;青海金阳光投资集团有限公司提供无限连带责任保证担保;金生光、李建莉、金生辉、王生娟、陈玉良、王雪、谈立明、毛丽萍提供无限连带责任保证担保;正平科技以持有海东平安驿8,430.00万元股权提供质押担保。

(2). 暂时闲置的固定资产情况

□适用 √不适用

(3). 通过融资租赁租入的固定资产情况

□适用 √不适用

(4). 通过经营租赁租出的固定资产

□适用 √不适用

(5). 未办妥产权证书的固定资产情况

□适用 √不适用

其他说明：

□适用 √不适用

固定资产清理

√适用 □不适用

单位：元币种：人民币

项目	期末余额	期初余额
试验设备	43,477.72	
合计	43,477.72	

其他说明：已超过使用年限，尚在处置中。

21、 在建工程

项目列示

√适用 □不适用

单位：元币种：人民币

项目	期末余额	期初余额
在建工程	106,197,618.60	67,744,634.25
工程物资		
合计	106,197,618.60	67,744,634.25

其他说明：

□适用 √不适用

在建工程

(1). 在建工程情况

√适用 □不适用

单位：元币种：人民币

项目	期末余额			期初余额		
	账面余额	减值准备	账面价值	账面余额	减值准备	账面价值
管廊设施及钢桥制造项目				5,691,071.93		5,691,071.93
城市建筑垃圾及尾矿回收处理再利用项目				21,431,689.68		21,431,689.68
平安驛·龙南客家民俗文化体验地项目一期	30,245,830.04		30,245,830.04	2,996,444.08		2,996,444.08
平安驛·贵州民俗文化体验地项目一期	38,806,633.38		38,806,633.38	3,035,497.35		3,035,497.35
平安驿特色小镇				852,983.92		852,983.92
平安驿藏式楼	22,948,944.00		22,948,944.00	19,166,486.22		19,166,486.22
平安驿回族文化馆	3,078,091.77		3,078,091.77	2,591,747.27		2,591,747.27
平安驿书院	3,893,113.28		3,893,113.28	3,253,694.83		3,253,694.83
运营总部和研发设计中心	6,463,671.67		6,463,671.67	6,346,372.23		6,346,372.23
平安驿品发展事业部青海土特产体验店项目	640,945.65		640,945.65			
都市快充站				2,258,257.93		2,258,257.93
其他	120,388.81		120,388.81	120,388.81		120,388.81
合计	106,197,618.60		106,197,618.60	67,744,634.25		67,744,634.25

(2). 重要在建工程项目本期变动情况

√适用 □不适用

单位：元币种：人民币

项目名称	预算数	期初余额	本期增加金额	本期转入固定资产金额	本期其他减少金额	期末余额	工程累计投入占预算比例 (%)	工程进度	利息资本化累计金额	其中：本期利息资本化金额	本期利息资本化率 (%)	资金来源
管廊设施及钢桥制造项目	195,000,000.00	5,691,071.93	135,968.19	5,827,040.12			54.55	100.00	8,932,049.88			自筹、借款
城市建筑垃圾及尾矿回收处理再利用项目	383,000,000.00	21,431,689.68	436,578.37	21,868,268.05			16.93	100.00	4,342,470.94			自筹、借款
平安驛·龙南客家民俗文化体验地项目一期	584,752,400.00	2,996,444.08	27,249,385.96			30,245,830.04	5.17	5.17				自筹

平安驛·貴州民俗文化體驗地項目一期	551,212,600.00	3,035,497.35	35,771,136.03			38,806,633.38	7.04	7.04				自籌
平安驛特色小鎮		852,983.92			852,983.92							自籌
平安驛藏式樓		19,166,486.22	3,782,457.78			22,948,944.00			4,474,399.77	937,482.80	6.86	自籌、借款
平安驛回族文化館		2,591,747.27	486,344.50			3,078,091.77			471,859.05	126,384.20	6.86	自籌、借款
平安驛書院		3,253,694.83	639,418.45			3,893,113.28			609,984.99	159,180.10	6.86	自籌、借款
運營總部和研發設計中心	320,000,000.00	6,346,372.23	117,299.44			6,463,671.67	2.02	2.02				自籌
平安驛品發展事業部青海土特產體驗店項目			640,945.65			640,945.65						自籌
都市快充站	15,000,000.00	2,258,257.93		2,129,554.62	128,703.31		87.66	87.66				自籌
天然氣管道安裝工程			1,321,159.72	1,321,159.72								自籌

其他		120,388.81				120,388.81						
合计	2,048,965,000.00	67,744,634.25	70,580,694.09	31,146,022.51	981,687.23	106,197,618.60	/	/	18,830,764.63	1,223,047.10	/	/

注：在建工程中抵押情况详见“七、合并财务报表项目注释 21、固定资产”相关描述。

(3). 本期计提在建工程减值准备情况

适用 不适用

其他说明

适用 不适用

工程物资

(4). 工程物资情况

适用 不适用

22、生产性生物资产

(1). 采用成本计量模式的生产性生物资产

√适用 □不适用

单位：元币种：人民币

项目	种植业		合计
	茶园	类别	
一、账面原值			
1. 期初余额	4,728,250.85		4,728,250.85
2. 本期增加金额			
(1) 外购			
(2) 自行培育			
3. 本期减少金额			
(1) 处置			
(2) 其他			
4. 期末余额	4,728,250.85		4,728,250.85
二、累计折旧			
1. 期初余额	472,825.08		472,825.08
2. 本期增加金额	472,825.08		472,825.08
(1) 计提	472,825.08		472,825.08
3. 本期减少金额			
(1) 处置			
(2) 其他			
4. 期末余额	945,650.16		945,650.16
三、减值准备			
1. 期初余额			
2. 本期增加金额			
(1) 计提			
3. 本期减少金额			
(1) 处置			
(2) 其他			
4. 期末余额			
四、账面价值			
1. 期末账面价值	3,782,600.69		3,782,600.69
2. 期初账面价值	4,255,425.77		4,255,425.77

(2). 采用公允价值计量模式的生产性生物资产

□适用 √不适用

其他说明

□适用 √不适用

23、油气资产

□适用 √不适用

24、使用权资产

√适用 □不适用

单位：元币种：人民币

项目	房屋建筑物	合计
一、账面原值		
1. 期初余额	968,672.24	968,672.24
2. 本期增加金额	5,133,253.16	5,133,253.16
(1) 新增租赁	5,133,253.16	5,133,253.16
3. 本期减少金额		
4. 期末余额	6,101,925.40	6,101,925.40
二、累计折旧		
1. 期初余额		
2. 本期增加金额	1,415,264.14	1,415,264.14
(1) 计提	1,415,264.14	1,415,264.14
3. 本期减少金额		
(1) 处置		
4. 期末余额	1,415,264.14	1,415,264.14
三、减值准备		
1. 期初余额		
2. 本期增加金额		
(1) 计提		
3. 本期减少金额		
(1) 处置		
4. 期末余额		
四、账面价值		
1. 期末账面价值	4,686,661.26	4,686,661.26
2. 期初账面价值	968,672.24	968,672.24

25、无形资产**(1). 无形资产情况**

√适用 □不适用

单位：元币种：人民币

项目	土地使用权	软件	探矿、采矿权	其他	合计
一、账面原值					
1. 期初余额	121,960,844.07	9,889,798.59	153,886,927.94	2,192,063.85	287,929,634.45
2. 本期增加金额	68,299,083.94	1,965,763.54	1,329,158.65	147,393.07	71,741,399.20
(1) 购置	31,364,700.28	132,477.88	1,329,158.65	147,393.07	32,973,729.88
(2) 内部研发		1,833,285.66			1,833,285.66
(3) 企业合并增加					
(4) 其他增加	36,934,383.66				36,934,383.66
3. 本期减少金额					

(1) 处 置					
(2) 其 他减少					
4. 期末余额	190,259,928.01	11,855,562.13	155,216,086.59	2,339,456.92	359,671,033.65
二、累计摊销					
1. 期初余 额	7,614,517.58	6,360,458.12	2,421,519.79	875,913.75	17,272,409.24
2. 本期增 加金额	3,769,662.56	1,581,060.02	9,166,666.65	193,891.64	14,711,280.87
(1) 计 提	3,769,662.56	1,581,060.02	9,166,666.65	193,891.64	14,711,280.87
(2) 其 他增加					
3. 本期减 少金额					
(1) 处 置					
(2) 其 他减少					
4. 期末余 额	11,384,180.14	7,941,518.14	11,588,186.44	1,069,805.39	31,983,690.11
三、减值准备					
1. 期初余 额					
2. 本期增 加金额					
(1) 计 提					
(2) 其 他增加					
3. 本期减 少金额					
(1) 处 置					
(2) 其 他减少					
4. 期末余 额					
四、账面价值					
1. 期末账面价 值	178,875,747.87	3,914,043.99	143,627,900.15	1,269,651.53	327,687,343.54
2. 期初账面价 值	114,346,326.49	3,529,340.47	151,465,408.15	1,316,150.10	270,657,225.21

本期末通过公司内部研发形成的无形资产占无形资产余额的比例 0.51%

(2). 未办妥产权证书的土地使用权情况

适用 不适用

其他说明：

适用 不适用

注：

1. 2018 年 1 月 11 日本公司之子公司海东管廊自青海西宁农村商业银行股份有限公司市民中心路支行取得借款 110,000,000.00 元，期限自 2017 年 12 月 22 日至 2022 年 6 月 10 日，截止期

末余额 25,000,000.00 元。海东管廊以其位于平安海东工业园区平西经济区唐蕃大道 39 号的在建工程、及其拥有的青（2017）平安区不动产第 0000102 号土地使用权作抵押担保，该工程评估价值为 66,030,700.00 元、该土地评估价值为 11,753,700.00 元。同时金生光、李建莉、金生辉、王生娟提供个人全额连带责任保证担保，保证期间自合同生效之日起至主合同项下债务履行期限届满之后两年止。

2. 土地使用权其他增加系贵州正平文化旅游发展有限公司少数股东息烽县旅游文化产业投资开发有限公司非货币性出资 36,934,383.66 元。

26、开发支出

√适用 □不适用

单位：元 币种：人民币

项目	期初余额	本期增加金额			本期减少金额			期末余额
		内部开发支出	其他		确认为无形资产	转入当期损益		
波纹钢板拱桥关键技术研究	3,611,928.53	2,793,028.75			1,089,215.03	1,460,100.89		3,855,641.36
波纹钢板挡土墙工程应用技术研究	2,233,919.78	1,073,596.67			402,378.82	533,460.75		2,371,676.88
高寒区斜拉桥钢-混组合异型主塔结合段受力机理与施工工艺研究	611,409.06	3,708.49						615,117.55
基于全寿命周期低碳成本的中小跨径桥梁结构体系优化研究	291,419.39	11,016.33						302,435.72
高寒区浅埋管拱形波纹钢结构受力机理与变形控制方法研究	248,110.97	112,816.16						360,927.13
全装配式波纹钢板桥结构优化与施工关键技术研究	111,605.16							111,605.16
高寒地区钢-混凝土混合结构斜拉桥关键施工技术	45,831.51							45,831.51

研究								
桥涵隧工程 BIM 项目执行规划关键技术及应用	18,834.96							18,834.96
青海东部地区公路泥石流特征及快速抢修技术研究	7,346.35							7,346.35
装配式波纹钢结构连接部位损伤机理与构造优化研究		150,000.00						150,000.00
充电桩网络计量支付系统		341,691.81			341,691.81			
其他		5,820.66						5,820.66
合计	7,180,405.71	4,491,678.87			1,833,285.66	1,993,561.64		7,845,237.28

27、商誉**(1). 商誉账面原值**

√适用 □不适用

单位：元币种：人民币

被投资单位名称或形成商誉的事项	期初余额	本期增加	本期减少	期末余额
		企业合并形成的	处置	
金丰公司	336,951.00			336,951.00
正平养护	34,385.00			34,385.00
隆地电力	1,871,652.48			1,871,652.48
贵州水利	29,836,893.75			29,836,893.75
金阳光构件	587,692.06			587,692.06
卡拉赞	381,618.40		381,618.40	
合计	33,049,192.69		381,618.40	32,667,574.29

(2). 商誉减值准备

√适用 □不适用

单位：元币种：人民币

被投资单位名称或形成商誉的事项	期初余额	本期增加		本期减少		期末余额
		计提		处置		
卡拉赞		381,618.40				381,618.40
合计		381,618.40				381,618.40

(3). 商誉所在资产组或资产组组合的相关信息

□适用 √不适用

(4). 说明商誉减值测试过程、关键参数（例如预计未来现金流量现值时的预测期增长率、稳定期增长率、利润率、折现率、预测期等，如适用）及商誉减值损失的确认方法

√适用 □不适用

注：本公司按照规定对 2021 年 12 月 31 日账面商誉进行减值测试，包含商誉的资产组的可收回金额是依据管理层批准的五年期预算，采用现金流量预测方法进行测算。五年以上的现金流量采用第五年的现金流量作出推算。管理层根据历史经验、市场动向以及公司未来经营战略规划等确定预计的成本费用比率、预计资本支出以预测未来现金流，并选取与相关资产组特定风险的税后利率作为折现率。

(5). 商誉减值测试的影响

□适用 √不适用

其他说明

□适用 √不适用

28、长期待摊费用

√适用 □不适用

单位：元币种：人民币

项目	期初余额	本期增加金额	本期摊销金额	期末余额
----	------	--------	--------	------

彩钢房等临时设施	18,635,531.85	5,248,878.68	14,509,288.80	9,375,121.73
融资利息、服务费	15,754,661.87	30,818,649.99	31,691,932.18	14,881,379.68
装修改造费	4,212,278.35	460,936.33	1,929,448.56	2,743,766.12
租赁费	160,321.97		160,321.97	
开办费	530,405.98	2,404,528.19	781,595.33	2,153,338.84
其他	667,652.33		332,941.53	334,710.80
合计	39,960,852.35	38,932,993.19	49,405,528.37	29,488,317.17

其他说明：

详见“第十节 财务报告 五 重要会计政策及会计估计 44.重要会计政策和会计估计的变更”。

29、递延所得税资产/递延所得税负债

未经抵销的递延所得税资产

√适用 □不适用

单位：元币种：人民币

项目	期末余额		期初余额	
	可抵扣暂时性差异	递延所得税资产	可抵扣暂时性差异	递延所得税资产
资产减值准备	268,100,837.97	41,769,662.60	124,655,750.97	21,688,969.97
内部交易未实现利润	72,708,270.49	18,193,499.84	78,543,542.75	16,740,455.73
可抵扣亏损				
其他权益工具投资公允价值变动	756,660.04	116,308.99	5,714,286.78	857,143.02
合计	341,565,768.50	60,079,471.43	208,913,580.50	39,286,568.72

未经抵销的递延所得税负债

√适用 □不适用

单位：元币种：人民币

项目	期末余额		期初余额	
	应纳税暂时性差异	递延所得税负债	应纳税暂时性差异	递延所得税负债
非同一控制企业合并资产评估增值				
其他债权投资公允价值变动				
其他权益工具投资公允价值变动	359,747.72	53,962.16	256,784.07	58,287.91
合计	359,747.72	53,962.16	256,784.07	58,287.91

以抵销后净额列示的递延所得税资产或负债

□适用 √不适用

未确认递延所得税资产明细

√适用 □不适用

单位：元 币种：人民币

项目	期末余额	期初余额

可抵扣暂时性差异		
可抵扣亏损	135,943,718.24	77,442,105.83
合计	135,943,718.24	77,442,105.83

未确认递延所得税资产的可抵扣亏损将于以下年度到期

√适用 □不适用

单位：元 币种：人民币

年份	期末金额	期初金额	备注
2021 年度	1,791,976.37	1,791,976.37	
2022 年度	2,506,935.03	2,506,935.03	
2023 年度	32,142,758.50	32,142,758.50	
2024 年度	41,000,435.93	41,000,435.93	
2025 年度	58,501,612.41		
合计	135,943,718.24	77,442,105.83	/

其他说明：

□适用 √不适用

30、其他非流动资产

√适用 □不适用

单位：元币种：人民币

项目	期末余额			期初余额		
	账面余额	减值准备	账面价值	账面余额	减值准备	账面价值
合同取得成本						
预付土地款项	18,990,349.68		18,990,349.68			
合同资产	979,869,939.31		979,869,939.31	136,764,720.81		136,764,720.81
合计	998,860,288.99		998,860,288.99	136,764,720.81		136,764,720.81

其他说明：

金沙县老城区段河道治理及基础设施建设和金沙县沙土镇风貌一条街建设 PPP 项目，包含两个子项目，分别为子项目一金沙县老城区段河道治理及基础设施建设项目和子项目二金沙县沙土镇风貌一条街建设项目。项目总投资 132,632.77 万元。社会资本方对 PPP 项目资产享有的相关权利（包括使用、收益、续约或终止选择权等）和承担的相关义务（包括投融资、购买或建造、运营、移交等）。项目公司有权获得本项目的特许经营权，按照本合同约定，取得投资回报。负责本项目的融资、投资、建设和运营维护工作，获得使用者付费，获得可行性缺口补助，依照本合同有关规定申请调整运营维护服务费价格的权利。

商城县陶家河综合治理生态游园 PPP 项目，项目总投资约 111,800.28 万元。项目实施机构与项目公司签订 PPP 项目合同，授权项目公司负责本项目的设计、投资、融资、建设、运营和维护管理。项目公司负责项目的设计、投融资、建设、运营、维护、移交一体化的 PPP 模式运营，通过可行性缺口补助的方式收回投资并取得合理收益。在合作期期满后，公司将所有项目资产及权益完好无偿移交给本项目实施机构或商城县人民政府指定的其他机构。

31、短期借款

(1). 短期借款分类

√适用 □不适用

单位：元币种：人民币

项目	期末余额	期初余额
质押借款	199,600,000.00	160,000,000.00
抵押借款	136,000,000.00	58,000,000.00
保证借款	437,000,000.00	314,000,000.00
信用借款	82,000,000.00	11,000,000.00
短期借款应计利息	764,406.41	
合计	855,364,406.41	543,000,000.00

短期借款分类的说明：

1、保证借款

贷款单位	借款余额	保证人
华夏银行未来方舟支行	50,000,000.00	本公司、李正光
交通银行贵阳瑞北支行	45,000,000.00	本公司
中国工商银行贵阳市中西支行	30,000,000.00	本公司
青海西宁农村商业银行股份有限公司市民中心支行	75,000,000.00	本公司、金生光、李建莉、金生辉、王生娟
中国银行股份有限公司西宁市城中支行	10,000,000.00	青海金阳光投资集团有限公司、金生光、李建莉
青海交建小额贷款有限公司	13,000,000.00	本公司、金生辉、王生娟
上海浦东发展银行股份有限公司西安分行营业部	5,000,000.00	西安投融资担保有限公司、本公司、刘胜军、徐龙斌、焦洁
青海西宁农村商业银行股份有限公司市民中心支行	15,000,000.00	青海交通建设融资担保有限公司、金生光、李建莉、金生辉、王生娟
青海银行股份有限公司城北支行	100,000,000.00	青海金阳光投资集团有限公司、金生光、李建莉、金生辉、王生娟
中国农业银行股份有限公司黄河路支行	89,000,000.00	青海金阳光投资集团有限公司、金生光、金生辉、李建莉
北京银行股份有限公司西安分行营业部	5,000,000.00	本公司、常青、舒畅
合计	437,000,000.00	

2、抵押借款

贷款单位	借款余额	抵押物
青海银行股份有限公司城北支行	23,000,000.00	金丰公司的房产、正平建设的房产
青海银行股份有限公司城北支行	13,000,000.00	青海金阳光房地产开发有限公司的房产
中国银行股份有限公司西宁市城中支行	50,000,000.00	青海金阳光房地产开发有限公司的房产
中国建设银行股份有限公司西宁城北支行	40,000,000.00	土地使用权、房产
中国光大银行股份有限公司	10,000,000.00	土地使用权、房产

西宁分行		
合计	136,000,000.00	

3、质押借款

贷款单位	借款余额	质押物
贵州银行股份有限公司贵阳遵义路支行	40,000,000.00	应收账款
青海银行股份有限公司城北支行	13,000,000.00	金生光、金生辉、李建莉持有的本公司股权
上海浦东发展银行股份有限公司西安分行营业部	15,000,000.00	隆地电力的计算机软件著作权
青海大通农村商业银行股份有限公司营业部	9,600,000.00	本公司持有的正平建设股权
青海银行股份有限公司城北支行	27,000,000.00	李建莉持有的本公司股权
浙商银行股份有限公司兰州新区支行	95,000,000.00	金生光、金生辉持有青海金阳光投资集团有限公司的股权
合计	199,600,000.00	

(2). 已逾期未偿还的短期借款情况

适用 不适用

其中重要的已逾期未偿还的短期借款情况如下：

适用 不适用

其他说明

适用 不适用

32、交易性金融负债

适用 不适用

33、衍生金融负债

适用 不适用

34、应付票据

(1). 应付票据列示

适用 不适用

单位：元币种：人民币

种类	期末余额	期初余额
商业承兑汇票	46,400,000.00	109,728,806.88
银行承兑汇票	692,495,859.72	714,475,610.00
合计	738,895,859.72	824,204,416.88

本期末已到期未支付的应付票据总额为0元。

35、应付账款

(1). 应付账款列示

适用 不适用

单位：元币种：人民币

项目	期末余额	期初余额
1年以内(含1年)	2,166,612,749.16	1,332,436,534.98
1-2年	491,105,630.70	389,360,237.87
2-3年	258,608,989.49	248,530,476.70
3年及以上	258,267,714.15	108,078,629.85
合计	3,174,595,083.50	2,078,405,879.40

(2). 账龄超过1年的重要应付账款

√适用 □不适用

单位：元币种：人民币

项目	期末余额	未偿还或结转的原因
甘肃汉永建筑劳务有限公司	96,873,842.34	未结算工程款、质保金
青海省环境地质勘查局	83,012,404.00	地勘费
西宁君得建筑劳务有限公司	66,707,149.06	未结算工程款、质保金
贵州宏达辰工程劳务有限公司	51,686,967.71	未结算工程款、质保金
贵州通达工程有限公司	39,248,935.83	未结算工程款
四川腾骑建设工程有限公司	38,720,810.40	未结算工程款、质保金
中利特建设工程有限公司	38,591,769.46	未结算工程款、质保金
兰州源旺劳务有限责任公司	30,505,822.49	未结算工程款、质保金
贵州恒宇诚信劳务有限公司	30,019,252.74	未结算工程款、质保金
重庆凯晟人力资源服务有限公司	29,095,317.61	未结算工程款、质保金
合计	504,462,271.64	

其他说明

□适用 √不适用

36、预收款项

(1). 预收账款项列示

√适用 □不适用

单位：元币种：人民币

项目	期末余额	期初余额
租金	32,755,200.00	40,944,000.00
其他		441,079.41
合计	32,755,200.00	41,385,079.41

(2). 账龄超过1年的重要预收款项

□适用 √不适用

其他说明

□适用 √不适用

37、合同负债

(1). 合同负债情况

√适用 □不适用

单位：元币种：人民币

项目	期末余额	期初余额
已结算未完工的工程	54,718,598.85	128,146,939.10
合同履约成本		66,060.26
预收款项	494,860,717.65	407,855,903.98
合计	549,579,316.50	536,068,903.34

(2). 报告期内账面价值发生重大变动的金额和原因

□适用 √不适用

其他说明:

□适用 √不适用

38、 应付职工薪酬

(1). 应付职工薪酬列示

√适用 □不适用

单位：元币种：人民币

项目	期初余额	本期增加	本期减少	期末余额
一、短期薪酬	54,831,527.57	252,052,031.94	237,633,040.00	69,250,519.51
二、离职后福利-设定提存计划	58,217.26	55,764,199.75	55,774,596.62	47,820.39
三、辞退福利				
四、一年内到期的其他福利				
合计	54,889,744.83	307,816,231.69	293,407,636.62	69,298,339.90

(2). 短期薪酬列示

√适用 □不适用

单位：元币种：人民币

项目	期初余额	本期增加	本期减少	期末余额
一、工资、奖金、津贴和补贴	54,216,462.42	198,036,788.40	183,579,127.05	68,674,123.77
二、职工福利费	97,189.35	5,385,018.32	5,482,207.67	
三、社会保险费	1,859.84	24,945,385.35	24,843,959.09	103,286.10
其中：医疗保险费		22,459,327.37	22,366,446.67	92,880.70
工伤保险费		2,053,919.59	2,053,919.59	
生育保险费	1,859.84	432,138.39	423,592.83	10,405.40
四、住房公积金	100,944.74	20,863,795.90	20,900,787.17	63,953.47
五、工会经费和职工教育经费	415,071.22	2,821,043.97	2,826,959.02	409,156.17
六、短期带薪缺勤				
七、短期利润分享计划				
八、其他（劳务费）				
合计	54,831,527.57	252,052,031.94	237,633,040.00	69,250,519.51

(3). 设定提存计划列示

√适用 □不适用

单位：元币种：人民币

项目	期初余额	本期增加	本期减少	期末余额
1、基本养老保险	10,923.80	53,566,930.43	53,577,854.23	
2、失业保险费	47,293.46	2,197,269.32	2,196,742.39	47,820.39
3、企业年金缴费				
合计	58,217.26	55,764,199.75	55,774,596.62	47,820.39

其他说明：

□适用 √不适用

39、 应交税费

√适用 □不适用

单位：元币种：人民币

项目	期末余额	期初余额
增值税	118,928,883.42	33,146,259.13
企业所得税	49,564,579.81	39,270,815.91
个人所得税	3,894,452.90	2,247,939.48
城市维护建设税	2,975,744.71	1,509,811.57
教育费附加	1,476,668.88	791,454.59
地方教育费附加	988,541.24	568,005.34
其他税金	2,453,359.68	1,538,081.42
合计	180,282,230.64	79,072,367.44

40、 其他应付款

项目列示

√适用 □不适用

单位：元币种：人民币

项目	期末余额	期初余额
应付利息		6,874,392.42
应付股利	10,094,000.00	9,114,000.00
其他应付款	600,437,812.27	278,202,161.45
合计	610,531,812.27	294,190,553.87

其他说明：

□适用 √不适用

应付利息

(1). 分类列示

√适用 □不适用

单位：元 币种：人民币

项目	期末余额	期初余额
分期付息到期还本的长期借款利息		1,368,054.56
企业债券利息		

短期借款应付利息		4,671,323.96
划分为金融负债的优先股\永续债利息		
其他		835,013.90
合计		6,874,392.42

重要的已逾期未支付的利息情况：

适用 不适用

其他说明：

适用 不适用

应付股利

(2). 分类列示

适用 不适用

单位：元币种：人民币

项目	期末余额	期初余额
普通股股利		
划分为权益工具的优先股\永续债股利		
优先股\永续债股利-XXX		
优先股\永续债股利-XXX		
应付股利-刘胜军	975,000.00	585,000.00
应付股利-徐龙斌	1,100,000.00	660,000.00
应付股利-张奇	125,000.00	75,000.00
应付股利-吕晓铎	250,000.00	150,000.00
应付股利-贵州欣汇盛源房地产有限公司	7,644,000.00	7,644,000.00
合计	10,094,000.00	9,114,000.00

其他说明，包括重要的超过1年未支付的应付股利，应披露未支付原因：

无

其他应付款

(1). 按款项性质列示其他应付款

适用 不适用

单位：元币种：人民币

项目	期末余额	期初余额
往来款项	235,748,309.22	139,720,123.11
应付股权款	252,960,000.00	
保证金	108,689,517.37	131,467,498.68
押金	2,140,826.63	5,405,826.00
其他	899,159.05	1,608,713.66
合计	600,437,812.27	278,202,161.45

(2). 账龄超过 1 年的重要其他应付款

√适用 □不适用

单位：元币种：人民币

项目	期末余额	未偿还或结转的原因
龙南旅游发展投资（集团）有限责任公司	28,140,540.95	往来款项
西宁君得建筑劳务有限公司	15,075,000.00	合同保证金
贵州通达工程有限公司	8,455,342.24	合同保证金
安徽吉通建筑工程有限公司	7,972,500.00	合同保证金
四川龙栖建设工程有限公司甘肃分公司	7,271,221.22	合同保证金
中利特建设工程有限公司	6,720,897.81	合同保证金
贵州四通合工程管理有限公司	6,430,564.43	合同保证金
贵州华禹水电开发有限公司	5,147,559.77	合同保证金
义城建设集团有限公司	5,000,000.00	合同保证金
合计	90,213,626.42	

其他说明：

□适用 √不适用

41、 持有待售负债

□适用 √不适用

42、 1 年内到期的非流动负债

√适用 □不适用

单位：元币种：人民币

项目	期末余额	期初余额
1 年内到期的长期借款	295,455,555.56	252,300,000.00
1 年内到期的长期应付款	19,562,028.35	67,448,254.50
1 年内到期的租赁负债	2,237,982.39	272,553.55
合计	317,255,566.30	320,020,808.05

其他说明：

1. 一年内到期的长期借款

(1) 保证借款

贷款单位	借款余额	保证人
中国农业发展银行海东市乐都区支行	14,500,000.00	本公司
中国农业银行股份有限公司黄河路支行	178,600,000.00	青海金阳光投资集团有限公司、金生光、金生辉、李建莉
合计	193,100,000.00	

(2) 抵押借款

贷款单位	借款余额	抵押物
青海西宁农村商业银行股份有限公司市民中心路支行	25,000,000.00	在建工程、土地
重庆银行西安分行营业部	200,000.00	房产
中国银行股份有限公司西宁市城中支行	20,000,000.00	房产

合计	45,200,000.00
----	---------------

(3) 质押借款

贷款单位	借款余额	质押物
成都银行股份有限公司西安分行营业部	10,000,000.00	隆地电力专利权
中国工商银行股份有限公司西宁城东支行	14,155,555.56	本公司持有的贵州水利股权
青海海东平安农村商业银行股份有限公司	33,000,000.00	正平科技持有的海东平安驿股权
合计	57,155,555.56	

2. 一年内到期的长期应付款

项目	期末余额	上年年末余额
售后回租	19,562,028.35	67,448,254.50
合计	19,562,028.35	67,448,254.50

43、其他流动负债

其他流动负债情况

√适用 □不适用

单位：元币种：人民币

项目	期末余额	期初余额
短期应付债券		
应付退货款		
待转销项税额	123,832,669.76	137,878,950.05
预收款中预提税额	70,856,969.50	63,434,855.72
合计	194,689,639.26	201,313,805.77

短期应付债券的增减变动：

□适用 √不适用

其他说明：

□适用 √不适用

44、长期借款

(1). 长期借款分类

√适用 □不适用

单位：元币种：人民币

项目	期末余额	期初余额
质押借款	549,077,777.76	132,788,888.88
抵押借款	8,700,000.00	110,000,000.00
保证借款	162,549,100.00	366,217,100.00
长期借款应付利息	1,409,822.08	
合计	721,736,699.84	609,005,988.88

长期借款分类的说明：

(1) 保证借款

贷款单位	借款余额	保证人
中国农业发展银行海东市乐都区支行	30,549,100.00	本公司
中国农业银行股份有限公司黄河路支行	132,000,000.00	青海金阳光投资集团有限公司、金生光、金生辉、李建莉
合计	162,549,100.00	

(2) 抵押借款

贷款单位	借款余额	抵押物
重庆银行西安分行营业部	8,700,000.00	房产
合计	8,700,000.00	

(3) 质押借款

贷款单位	借款余额	质押物
中原银行股份有限公司商城支行	215,000,000.00	应收账款
中国工商银行股份有限公司西宁城东支行	7,077,777.76	本公司持有的贵州水利股权
中国农业发展银行金沙县支行	240,000,000.00	应收账款
青海海东平安农村商业银行股份有限公司	87,000,000.00	正平科技持有的海东平安驿股权
合计	549,077,777.76	

其他说明，包括利率区间：

适用 不适用

45、 应付债券

(1). 应付债券

适用 不适用

(2). 应付债券的增减变动：（不包括划分为金融负债的优先股、永续债等其他金融工具）

适用 不适用

(3). 可转换公司债券的转股条件、转股时间说明

适用 不适用

(4). 划分为金融负债的其他金融工具说明

期末发行在外的优先股、永续债等其他金融工具基本情况

适用 不适用

期末发行在外的优先股、永续债等金融工具变动情况表

适用 不适用

其他金融工具划分为金融负债的依据说明：

适用 不适用

其他说明：

适用 不适用

46、 租赁负债

√适用 □不适用

单位：元币种：人民币

项目	期末余额	期初余额
租赁付款额	4,007,966.04	693,387.17
减：未确认融资费用	-214,695.59	-33,798.93
重分类到一年内到期的租赁负债	-2,237,982.39	-272,553.55
合计	1,555,288.06	387,034.69

47、 长期应付款

项目列示

√适用 □不适用

单位：元币种：人民币

项目	期末余额	期初余额
长期应付款	10,723,534.56	28,288,779.88
专项应付款		
合计	10,723,534.56	28,288,779.88

长期应付款

(1). 按款项性质列示长期应付款

√适用 □不适用

单位：元币种：人民币

项目	期初余额	期末余额
售后回租	10,483,534.56	28,048,779.88
其他	240,000.00	240,000.00
合计	10,723,534.56	28,288,779.88

专项应付款

(2). 按款项性质列示专项应付款

□适用 √不适用

48、 长期应付职工薪酬

□适用 √不适用

49、 预计负债

□适用 √不适用

50、 递延收益

递延收益情况

√适用 □不适用

单位：元币种：人民币

项目	期初余额	本期增加	本期减少	期末余额	形成原因
政府补助	37,618,246.71	2,050,000.00	1,741,773.39	37,926,473.32	
合计	37,618,246.71	2,050,000.00	1,741,773.39	37,926,473.32	/

涉及政府补助的项目：

√适用 □不适用

单位：元币种：人民币

负债项目	期初余额	本期新增补助金额	本期计入营业外收入金额	本期计入其他收益金额	其他变动	期末余额	与资产相关/与收益相关
册亨水电站专项补助	14,868,750.16		324,999.96			14,543,750.20	与资产相关
收到财政局节能低碳补助资金	1,590,000.00			180,000.00		1,410,000.00	与收益相关
中小企业发展资金	20,000.00			20,000.00			与收益相关
基于全寿命周期低碳成本的中小跨径桥梁结构体优化研究	400,000.00					400,000.00	与资产相关
2017 年省级预算内服务发展引导资金（第三批）	340,226.05			179,903.12		160,322.93	与收益相关
高寒区浅埋管、拱形波纹钢结构受力机理与变形控制方法研究	232,526.10					232,526.10	与收益相关
引才聚才 555 计划特殊支持经费	224,102.89	50,000.00		221,288.22		52,814.67	与收益相关
引进培养人才特殊支持经费	169,252.66			69,035.38		100,217.28	与收益相关
青海省培养拔尖人才经费	140,000.00			140,000.00			与收益相关
都匀市茶产局提质增效扶持款	93,333.36		9,999.96			83,333.40	与资产相关
高寒区斜拉桥钢-混组合异型主塔结合段受力机理与施工工艺研究	39,229.54					39,229.54	与收益相关
创新人才经费	37,492.66			37,492.66			与收益相关

党建经费	5,000.00		5,000.00				与收益相关
“特色小镇”建设奖补资金	19,458,333.29			500,000.04		18,958,333.25	与资产相关
省级特色步行街		2,000,000.00		54,054.05		1,945,945.95	与资产相关
合计	37,618,246.71	2,050,000.00	339,999.92	1,401,773.47		37,926,473.32	

其他说明：

适用 不适用

51、其他非流动负债

□适用 √不适用

52、股本

√适用 □不适用

单位：万元币种：人民币

	期初余额	本次变动增减(+、-)					期末余额
		发行新股	送股	公积金转股	其他	小计	
股份总数	56,000.42	13,961.90				13,961.90	69,962.32

其他说明：

经中国证券监督管理委员会《关于核准正平路桥建设股份有限公司非公开发行股票批复》（证监许可[2020]2221号）核准，2021年8月本公司非公开发行人民币普通股（A股）139,619,037股，每股发行价人民币3.15元，募集资金净额为人民币434,679,571.23元。其中增加股本人民币139,619,037.00元，增加资本公积人民币295,060,534.23元。

53、其他权益工具**(1). 期末发行在外的优先股、永续债等其他金融工具基本情况**

□适用 √不适用

(2). 期末发行在外的优先股、永续债等金融工具变动情况表

□适用 √不适用

其他权益工具本期增减变动情况、变动原因说明，以及相关会计处理的依据：

□适用 √不适用

其他说明：

□适用 √不适用

54、资本公积

√适用 □不适用

单位：元币种：人民币

项目	期初余额	本期增加	本期减少	期末余额
资本溢价（股本溢价）	234,907,170.02	295,060,534.23		529,967,704.25
其他资本公积	108,046,545.21		238,185,112.87	-130,138,567.66
合计	342,953,715.23	295,060,534.23	238,185,112.87	399,829,136.59

1. 本期资本公积增加295,060,534.23元，系2021年非公开发行A股股票募集资金金额为人民币434,679,571.23元，其中增加股本139,619,037.00元，增加资本公积295,060,534.23元。

2. 本期资本公积减少238,185,112.87元，其中①同一控制下企业合并海东平安驿，调减资本公积238,074,130.77元；②公司之子公司正宁兴、贵州文旅等注册资本分次缴纳，实缴前后持股比例计算净资产份额之间的差额调减资本公积110,982.10元。

55、库存股

□适用 √不适用

56、其他综合收益

√适用 □不适用

单位：元币种：人民币

项目	期初余额	本期发生金额					期末余额
		本期所得税前发生额	减：前期计入其他综合收益当期转入损益	减：前期计入其他综合收益当期转入留存收益	减：所得税费用	税后归属于母公司	
一、不能重分类进损益的其他综合收益	-4,658,647.60	5,060,590.39			736,508.28	4,324,082.11	-334,565.49
其中：重新计量设定受益计划变动额							
权益法下不能转损益的其他综合收益							
其他权益工具投资公允价值变动	-4,658,647.60	5,060,590.39			736,508.28	4,324,082.11	-334,565.49
企业自身信用风险公允价值变动							
二、将重分类进损益的其他综合收益							
其中：权益法下可转损益的其他综合收益							
其他债权投资公允价值变							

动								
金融资产重分类计入其他综合收益的金额								
其他债权投资信用减值准备								
现金流量套期储备								
外币财务报表折算差额								
其他综合收益合计	-4,658,647.60	5,060,590.39			736,508.28	4,324,082.11		-334,565.49

57、 专项储备

√适用 □不适用

单位：元币种：人民币

项目	期初余额	本期增加	本期减少	期末余额
安全生产费	81,652,952.58	84,000,886.61	51,610,667.26	114,043,171.93
合计	81,652,952.58	84,000,886.61	51,610,667.26	114,043,171.93

其他说明，包括本期增减变动情况、变动原因说明：

无

58、 盈余公积

√适用 □不适用

单位：元币种：人民币

项目	期初余额	本期增加	本期减少	期末余额
法定盈余公积	63,519,416.21	14,620,095.17		78,139,511.38
任意盈余公积				
储备基金				
企业发展基金				
其他				
合计	63,519,416.21	14,620,095.17		78,139,511.38

盈余公积说明，包括本期增减变动情况、变动原因说明：

无

59、 未分配利润

√适用 □不适用

单位：元币种：人民币

项目	本期	上期
调整前上期末未分配利润	512,826,157.14	482,611,675.63
调整期初未分配利润合计数(调增+, 调减-)	2,365,867.28	-49,888,551.89
调整后期初未分配利润	515,192,024.42	432,723,123.74
加：本期归属于母公司所有者的净利润	93,389,041.03	107,783,085.36
减：提取法定盈余公积	14,620,095.17	16,479,967.96
提取任意盈余公积		
提取一般风险准备		
应付普通股股利	16,800,126.00	11,200,084.00
转作股本的普通股股利		
期末未分配利润	577,160,844.28	512,826,157.14

调整期初未分配利润明细：

- 1、由于会计政策变更，影响期初未分配利润 2,365,867.28 元。
- 2、由于同一控制导致的合并范围变更，影响期初未分配利润-52,436,098.98 元。

60、 营业收入和营业成本**(1). 营业收入和营业成本情况**

√适用 □不适用

单位：元币种：人民币

项目	本期发生额		上期发生额	
	收入	成本	收入	成本
主营业务	5,026,713,894.81	4,487,027,261.63	4,889,667,882.71	4,409,484,838.19
其他业务	8,754,550.04	1,324,204.30	3,085,078.92	2,328,755.13
合计	5,035,468,444.85	4,488,351,465.93	4,892,752,961.63	4,411,813,593.32

(2). 合同产生的收入的情况

□适用 不适用

合同产生的收入说明:

□适用 不适用

(3). 履约义务的说明

□适用 不适用

(4). 分摊至剩余履约义务的说明

□适用 不适用

其他说明:

主营业务(分行业)

项目	本期金额		上期金额	
	营业收入	营业成本	营业收入	营业成本
建筑业	4,894,658,163.23	4,408,002,587.06	4,743,360,793.59	4,319,050,081.48
制造业	70,588,101.56	53,601,296.22	86,637,386.80	62,736,874.96
服务业	61,467,630.02	25,423,378.35	59,669,702.32	27,697,881.75
合计	5,026,713,894.81	4,487,027,261.63	4,889,667,882.71	4,409,484,838.19

61、税金及附加

 适用 不适用

单位:元币种:人民币

项目	本期发生额	上期发生额
城建税	5,950,587.71	5,110,420.20
教育费附加	2,948,042.29	2,692,036.43
地方教育费附加	1,953,751.92	1,815,763.70
房产税	3,266,721.88	3,427,822.34
土地使用税	746,613.52	529,899.58
其他	4,925,672.85	2,731,553.36
合计	19,791,390.17	16,307,495.61

62、销售费用

 适用 不适用

单位:元币种:人民币

项目	本期发生额	上期发生额
----	-------	-------

职工薪酬	5,027,587.09	7,057,500.30
运输费	13,477.23	362,151.77
折旧及摊销	579,446.82	624,746.88
招待费	236,613.39	418,697.55
差旅费	310,341.85	286,844.98
办公费	354,552.72	368,005.36
交通费	160,718.47	145,831.45
宣传费	1,177,535.42	857,231.23
其他	210,702.05	350,727.86
合计	8,070,975.04	10,471,737.38

63、 管理费用

√适用 □不适用

单位：元币种：人民币

项目	本期发生额	上期发生额
职工薪酬	77,178,034.15	69,704,759.88
折旧与摊销	26,073,658.66	12,470,662.89
办公费	6,518,020.04	9,544,287.42
中介机构费	4,262,828.95	5,804,090.08
财产托管费	4,266,029.07	4,976,224.47
招待费	6,565,758.70	4,899,564.41
车辆使用费	2,641,199.14	2,694,845.37
交通费	2,532,463.23	2,394,605.16
宣传费	196,894.66	466,061.72
维修费	101,312.94	34,855.01
保险费	17,017.93	136,415.09
其他	5,959,341.55	4,610,292.71
合计	136,312,559.02	117,736,664.21

64、 研发费用

√适用 □不适用

单位：元币种：人民币

项目	本期发生额	上期发生额
职工薪酬	2,921,187.54	1,737,679.02
折旧与摊销	75,539.25	42,777.48
材料费	1,241,722.52	71,670.35
办公费	131,563.12	
其他	225,258.71	226,882.34
合计	4,595,271.14	2,079,009.19

65、 财务费用

√适用 □不适用

单位：元币种：人民币

项目	本期发生额	上期发生额
利息支出	122,841,595.97	133,352,145.08
减：利息收入	7,809,672.08	-2,156,210.45
利息净支出		
汇兑损失		

减：汇兑收益		
汇兑净损失		
手续费	1,221,453.62	1,728,825.74
其他	8,254,824.97	9,005,949.07
合计	124,508,202.48	141,930,709.44

其他说明：

1. 本期收到财政贴息有关的政府补助 779,699.00 元，冲抵财务费用利息支出；
2. “其他”系公司根据合同约定支付的融资担保费、咨询服务费等。

66、其他收益

√适用 □不适用

单位：元币种：人民币

项目	本期发生额	上期发生额
政府补助	5,438,234.83	6,298,979.77
个税手续费返还	162,315.99	49,515.27
增值税加计扣减	10,729.23	14,828.77
合计	5,611,280.05	6,363,323.81

其他说明：

政府补助内容	本期金额	与资产/收益相关	确认依据
递延收益转入	1,401,773.47		
2019 年普惠政策	712,900.00	与收益相关	西安高新区管委会关于落实 2019 年度三次创业系列优惠政策
高新技术及省级科技型企业奖励	508,100.00	与收益相关	《2021 年度陕西省技术创新引导计划（第二批）》陕财办教 2021 年 60 号
公路波纹钢板挡土墙设计规范	500,000.00	与收益相关	《关于下达拨付青海省 2021 年中小企业发展专项（市州级）资金的通知》宁开东财[2021]78 号
2020 年工业转型升级专项资金	490,000.00	与收益相关	《关于下达拨付 2020 年工业转型升级专项资金的通知》宁开东财（2021）15 号
2020 年普惠政策	474,820.00	与收益相关	西安高新区支持企业创新发展若干政策
稳岗补贴	471,751.36	与收益相关	
大型文化活动经费	300,000.00	与收益相关	
旅游发展专项资金	250,000.00	与收益相关	《关于下达 2021 年文化旅游发展专项（市州级）资金和一般债券的通知》
农业生产发展农村产业革命茶产业 2019 年结转资金	120,000.00	与收益相关	《关于下达省级农业生产发展农村产业革命茶产业 2019 年结转资金（第二批）的通知》黔财农（2020）191 号
以工代训	76,440.00	与收益相关	《陕西省人力资源和社会保障厅陕西省财政厅关于大力开展以工代训支持稳就业保就业的通知》（陕人社发〔2020〕19 号）
茶叶专用肥推广	75,000.00	与收益相关	《关于 2020 年省级农业生产发展（第三批农村产业革命茶产业发展）专项资金茶叶专用肥推广项目的批复》匀农复（2020）8 号
复工复产	20,000.00	与收益相关	

专项资金	18,650.00	与收益相关	《关于下达 2018 年第一批商贸流通服务业发展专项资金项目的通知》东商字（2019）5 号
2018 年度企业研究开发费用税前加计扣除补助	17,800.00	与收益相关	
宣传补助	1,000.00	与收益相关	
合计	5,438,234.83		

67、 投资收益

√适用 □不适用

单位：元币种：人民币

项目	本期发生额	上期发生额
权益法核算的长期股权投资收益	7,416,182.88	-474,637.17
处置长期股权投资产生的投资收益		
交易性金融资产在持有期间的投资收益	2,022,224.37	1,922,575.49
其他权益工具投资在持有期间取得的股利收入		
债权投资在持有期间取得的利息收入		
其他债权投资在持有期间取得的利息收入		
处置交易性金融资产取得的投资收益	244,610.27	66,558.22
处置其他权益工具投资取得的投资收益		
处置债权投资取得的投资收益		
处置其他债权投资取得的投资收益		
债务重组收益		
其他权益工具投资在持有期间取得的股利收入	250,000.00	250,000.00
其他	835,013.90	-28,203.41
合计	10,768,031.42	1,736,293.13

其他说明：

按权益法核算的长期股权投资收益

被投资单位	本期金额	上期金额
正平袁家村文化旅游开发有限公司	18.55	511.18
福建省正投建设发展有限公司	-87,601.83	-379,448.83
贵州正安正源水电开发有限公司	-369,795.00	-95,544.43
湖南诚富嘉实基金管理有限公司	-90,293.23	-155.09
新疆国际赛马会有限公司	-51,987.57	
青海正平加西公路建设有限公司	8,015,841.96	
合计	7,416,182.88	-474,637.17

68、 净敞口套期收益

□适用 √不适用

69、公允价值变动收益

□适用 √不适用

70、信用减值损失

√适用 □不适用

单位：元币种：人民币

项目	本期发生额	上期发生额
应收票据坏账损失		
应收账款坏账损失	-90,052,887.58	-21,687,825.85
其他应收款坏账损失	-4,369,625.12	-8,359,382.24
债权投资减值损失		
其他债权投资减值损失		
长期应收款坏账损失		
合同资产减值损失		
合计	-94,422,512.70	-30,047,208.09

71、资产减值损失

√适用 □不适用

单位：元币种：人民币

项目	本期发生额	上期发生额
一、坏账损失		
二、存货跌价损失及合同履约成本减值损失		
三、长期股权投资减值损失	-7,398,552.00	-7,216,616.52
四、投资性房地产减值损失		
五、固定资产减值损失		
六、工程物资减值损失		
七、在建工程减值损失		
八、生产性生物资产减值损失		
九、油气资产减值损失		
十、无形资产减值损失		
十一、商誉减值损失	-381,618.40	
十二、其他		
十三、合同资产减值损失	-34,416,285.80	
合计	-42,196,456.20	-7,216,616.52

其他说明：

无

72、资产处置收益

□适用 √不适用

73、营业外收入

营业外收入情况

√适用 □不适用

单位：元币种：人民币

项目	本期发生额	上期发生额	计入当期非经常性损益的金额
非流动资产处置利得合计	164,401.86	62,182.02	164,401.86
其中：固定资产处置利得	164,401.86	62,182.02	164,401.86
无形资产处置利得			
非货币性资产交换利得			
接受捐赠			
政府补助	356,659.52	1,571,537.60	356,659.52
债务重组利得		2,374,803.68	
盘盈利得			
罚款收入	107,530.53	96,500.00	107,530.53
其他收入	95,347.95	135,008.82	95,347.95
合计	723,939.86	4,240,032.12	723,939.86

计入当期损益的政府补助

√适用 □不适用

单位：元币种：人民币

补助项目	本期发生金额	上期发生金额	与资产相关/与收益相关
青海省公路与市政钢结构工程技术研究中心		1,000,000.00	与收益相关
册亨水电站专项补助	324,999.96	324,999.96	与资产相关
西安国家资助创新示范区扶持重点建设项目补贴		154,691.00	与收益相关
支持技术交易奖励		70,100.00	与收益相关
都匀市茶产局提质增效扶持款	9,999.96	6,666.64	与资产相关
西安市复工企业核酸检测筛查补贴		3,680.00	与收益相关
企业安全和职业健康三同时项目补贴	10,042.00		与收益相关
党建工作经费	7,000.00		与收益相关
黔南总工会退还已缴纳的工会经费	4,617.60		与收益相关
海东市平安区工业商务和信息化局复产复工补助资金		10,000.00	与收益相关

党费		1,400.00	与收益相关
合计	356,659.52	1,571,537.60	

其他说明：

适用 不适用

74、营业外支出

适用 不适用

单位：元币种：人民币

项目	本期发生额	上期发生额	计入当期非经常性损益的金额
非流动资产处置损失合计	243,293.56	518,735.52	243,293.56
其中：固定资产处置损失	243,293.56	518,735.52	243,293.56
无形资产处置损失			
非货币性资产交换损失			
对外捐赠	1,600,000.00	5,569,780.00	1,600,000.00
赔偿支出	2,139,569.57		2,139,569.57
罚款支出	10,000.00	180,852.56	10,000.00
其他	33.68	269,218.65	33.68
合计	3,992,896.81	6,538,586.73	3,992,896.81

75、所得税费用

(1). 所得税费用表

适用 不适用

单位：元币种：人民币

项目	本期发生额	上期发生额
当期所得税费用	55,373,315.66	40,372,466.41
递延所得税费用	-21,533,736.74	-7,905,168.24
合计	33,839,578.92	32,467,298.17

(2). 会计利润与所得税费用调整过程

适用 不适用

单位：元币种：人民币

项目	本期发生额
利润总额	130,329,966.69
按法定/适用税率计算的所得税费用	19,549,495.00
子公司适用不同税率的影响	-1,359,731.26
调整以前期间所得税的影响	-3,122,948.68
非应税收入的影响	-1,133,769.55
不可抵扣的成本、费用和损失的影响	4,195,389.08
使用前期未确认递延所得税资产的可抵扣亏	-1,353,088.09

损的影响	
本期未确认递延所得税资产的可抵扣暂时性差异或可抵扣亏损的影响	18,055,321.10
加计扣除	-991,088.68
所得税费用	33,839,578.92

其他说明：

适用 不适用

76、其他综合收益

适用 不适用

详见“七、合并财务报表项目注释 57、其他综合收益”。

77、现金流量表项目

(1). 收到的其他与经营活动有关的现金

适用 不适用

单位：元币种：人民币

项目	本期发生额	上期发生额
保证金	364,692,114.69	364,390,166.26
往来款	160,305,730.57	76,421,400.50
利息收入	6,450,011.26	2,609,271.77
政府补助	6,897,939.96	6,340,096.59
退税	5,340,277.07	49,515.27
其他营业外收入	147,303.49	1,743,020.82
合计	543,833,377.04	451,553,471.21

收到的其他与经营活动有关的现金说明：

无

(2). 支付的其他与经营活动有关的现金

适用 不适用

单位：元币种：人民币

项目	本期发生额	上期发生额
保证金	396,985,696.59	611,223,577.84
金融机构手续费	1,221,453.62	1,728,825.74
管理费用付现	30,449,508.65	38,483,202.72
研发费用付现	4,294,774.33	511,218.29
销售费用付现	2,463,941.13	3,105,986.66
营业外支出	3,749,603.25	6,019,851.01
其他		19,626.87
合计	439,164,977.57	661,092,289.13

支付的其他与经营活动有关的现金说明：

无

(3). 收到的其他与投资活动有关的现金

√适用 □不适用

单位：元币种：人民币

项目	本期发生额	上期发生额
到期定期存单	129,386,900.74	27,523,452.00
PPP项目投资	26,030,000.00	
合计	155,416,900.74	27,523,452.00

收到的其他与投资活动有关的现金说明：

无

(4). 支付的其他与投资活动有关的现金

√适用 □不适用

单位：元币种：人民币

项目	本期发生额	上期发生额
存入定期存单	149,430,352.74	128,500,000.00
PPP项目投资	665,228,615.33	129,805,947.28
资金拆借	66,460,000.00	
合计	881,118,968.07	258,305,947.28

支付的其他与投资活动有关的现金说明：

无

(5). 收到的其他与筹资活动有关的现金

√适用 □不适用

单位：元币种：人民币

项目	本期发生额	上期发生额
融资保证金		6,200,000.00
收到非金融机构借款	649,242,289.95	242,894,000.00
票据贴现	703,440,000.00	793,449,221.58
合计	1,352,682,289.95	1,042,543,221.58

收到的其他与筹资活动有关的现金说明：

无

(6). 支付的其他与筹资活动有关的现金

√适用 □不适用

单位：元币种：人民币

项目	本期发生额	上期发生额
借款支付的其他融资费用	7,469,621.69	4,576,463.71
收购少数股东权益		8,200,000.00
偿还非金融机构借款	597,496,000.00	206,820,000.00
融资保证金	23,921,581.60	6,432,000.00
募集资金费用	5,120,395.32	
融资租赁租金	1,529,505.40	
票据到期解付	708,310,000.00	

合计	1,343,847,104.01	226,028,463.71
----	------------------	----------------

支付的其他与筹资活动有关的现金说明：

无

78、现金流量表补充资料

(1). 现金流量表补充资料

√适用 □不适用

单位：元币种：人民币

补充资料	本期金额	上期金额
1. 将净利润调节为经营活动现金流量：		
净利润	96,490,387.77	128,483,692.03
加：资产减值准备	42,196,456.20	30,047,208.09
信用减值损失	94,422,512.70	7,216,616.52
固定资产折旧、油气资产折耗、生产性生物资产折旧	44,860,668.84	50,735,338.49
使用权资产摊销	1,191,916.33	-
无形资产摊销	12,575,231.81	4,127,330.03
长期待摊费用摊销	17,713,596.19	13,934,055.05
处置固定资产、无形资产和其他长期资产的损失（收益以“-”号填列）		
固定资产报废损失（收益以“-”号填列）	78,891.70	456,553.50
公允价值变动损失（收益以“-”号填列）		
财务费用（收益以“-”号填列）	131,876,119.94	145,546,905.47
投资损失（收益以“-”号填列）	-10,768,031.42	-1,736,293.13
递延所得税资产减少（增加以“-”号填列）	-21,533,736.74	-7,905,168.24
递延所得税负债增加（减少以“-”号填列）		
存货的减少（增加以“-”号填列）	-168,727,135.27	211,542,059.32
经营性应收项目的减少（增加以“-”号填列）	-1,376,459,036.43	106,718,002.38
经营性应付项目的增加（减少以“-”号填列）	1,299,813,262.48	-263,527,176.85
其他	-38,526,464.99	-140,130,661.42
经营活动产生的现金流量净额	125,204,639.11	285,508,461.24
2. 不涉及现金收支的重大投资和筹资活动：		
债务转为资本		
一年内到期的可转换公司债券		
融资租入固定资产		
3. 现金及现金等价物净变动情况：		
现金的期末余额	644,085,879.38	660,007,930.49
减：现金的期初余额	660,007,930.49	578,146,211.93
加：现金等价物的期末余额		
减：现金等价物的期初余额		
现金及现金等价物净增加额	-15,922,051.11	81,861,718.56

(2). 本期支付的取得子公司的现金净额

□适用 √不适用

(3). 本期收到的处置子公司的现金净额

□适用 √不适用

(4). 现金和现金等价物的构成

√适用 □不适用

单位：元币种：人民币

项目	期末余额	期初余额
一、现金	644,085,879.38	660,007,930.49
其中：库存现金	133,699.43	192,006.59
可随时用于支付的银行存款	596,046,526.39	504,490,699.06
可随时用于支付的其他货币资金	47,905,653.56	155,325,224.84
可用于支付的存放中央银行款项		
存放同业款项		
拆放同业款项		
二、现金等价物		
其中：三个月内到期的债券投资		
三、期末现金及现金等价物余额	644,085,879.38	660,007,930.49
其中：母公司或集团内子公司使用受限制的现金和现金等价物	275,704,445.55	203,434,173.73

其他说明：

√适用 □不适用

本公司“现金及现金等价物”的余额与资产负债表“货币资金”的差异 275,704,445.55 元，系其他货币资金中使用受限制超过三个月的保证金及利息 257,578,557.39 元、诉讼冻结金额为 18,125,888.16 元。“可随时用于支付的其他货币资金”系其他货币资金中三个月内到期的保证金及利息 37,375,668.40 元、诉讼冻结金额为 10,414,967.53 元、网络平台存款 115,017.63 元。

79、所有者权益变动表项目注释

说明对上年期末余额进行调整的“其他”项目名称及调整金额等事项：

□适用 √不适用

80、所有权或使用权受到限制的资产

√适用 □不适用

单位：元币种：人民币

项目	期末账面价值	受限原因
货币资金	323,495,081.48	保证金、诉讼冻结等
应收票据		
存货		
固定资产	250,618,758.36	银行借款抵押

无形资产	25,560,770.62	银行借款抵押
在建工程	5,691,071.93	银行借款抵押
长期股权投资	209,545,699.33	银行借款质押
其他流动资产	149,410,352.74	质押
合计	964,321,734.46	

其他说明：

无

81、 外币货币性项目

(1). 外币货币性项目

适用 不适用

(2). 境外经营实体说明，包括对于重要的境外经营实体，应披露其境外主要经营地、记账本位币及选择依据，记账本位币发生变化的还应披露原因

适用 不适用

82、 套期

适用 不适用

83、政府补助

(1). 政府补助基本情况

√适用 □不适用

单位：元币种：人民币

种类	金额	列报项目	计入当期损益的金额
“特色小镇”建设奖补资金	-	递延收益	500,000.04
2019年高新区三次创业补贴（瞪羚企业认定奖励）	150,000.00	其他收益	150,000.00
2020年度都均市农业局茶叶专用肥推广补助	75,000.00	其他收益	75,000.00
2020年工业转型升级专项资金	490,000.00	其他收益	490,000.00
2020年普惠政策第三批（雏鹰企业认定奖励及研发费用补贴）	208,000.00	其他收益	208,000.00
2020年西安关于大力开展以工代训支持稳就业保就业政策资金补贴	61,320.00	其他收益	61,320.00
2021年度陕西省技术创新引导计划（第二批）	50,000.00	其他收益	50,000.00
2021年商贸流通服务业发展专项资金（步行街奖励项目）	2,000,000.00	递延收益	54,054.05
册亨水电站专项补助	-	递延收益	324,999.96
创新人才经费	-	递延收益	37,492.66
瞪羚企业研发费用增量奖励	300,000.00	其他收益	300,000.00
分配递延收益（2017年省级预算内服务发展引导资金（第三批））	-	其他收益	179,903.12
高标准茶园建设补贴款	120,000.00	其他收益	120,000.00
鼓励企业投保降低经营风险、降低企业债务融资成本	325,666.00	财务费用、其他收益	325,666.00
国家高新技术企业认定奖补项目	100,000.00	其他收益	100,000.00
国家级高新技术企业认定奖励	100,000.00	其他收益	100,000.00
海东市平安区扶贫开发局宣传补助	1,000.00	其他收益	1,000.00
海东市平安区工业商务和信息化局疏导资金	14,000.00	其他收益	14,000.00
海东市平安区工业商务和信息化局专项资金	4,650.00	其他收益	4,650.00
海东市平安区文体旅游广电局20年旅游企业奖励资金(4A级景区)	250,000.00	其他收益	250,000.00

海东市平安区文体旅游广电局活动经费	300,000.00	其他收益	300,000.00
建设投资补贴	358,100.00	其他收益	358,100.00
节能低碳专项资金	-	递延收益	180,000.00
乐都区 2019 年工业发展专项资金	-	其他收益	20,000.00
乐都区 2019 年工业发展专项资金（复工复产）	20,000.00	其他收益	20,000.00
企业安全和职业健康“三同时”项目、鼓励企业间协作配套政策、建筑安装企业发展奖励	273,665.00	营业外收入、其他收益	273,665.00
黔南总工会返还工会经费	4,617.60	营业外收入	4,617.60
青海省培养拔尖人才经费	-	其他收益	140,000.00
收到党建经费	-	营业外收入	5,000.00
收到都匀市茶产局提质增效扶持款	-	营业外收入	9,999.96
收研发费用加计扣除补助资金	17,800.00	其他收益	17,800.00
稳岗补贴	311,751.36	其他收益	311,751.36
西安高新区 2019 年三次创业系列优惠政策第一批债务融资贴息	457,230.00	财务费用	457,230.00
西安高新区 2021 年以工代训补贴	15,120.00	其他收益	15,120.00
西安国家自主创新示范区扶持重点建设项目	142,900.00	其他收益	142,900.00
西宁市“引才聚才 555 计划”	50,000.00	递延收益	-
引才聚才 555 计划特殊支持经费	-	其他收益	221,288.22
引进培养人才特殊支持经费	-	递延收益	69,035.38
支持培育高新技术企业	160,000.00	其他收益	160,000.00
知识产权创造奖励	20,000.00	其他收益	20,000.00
中共海东市平安区委组织部党建工作经费	2,000.00	营业外收入	2,000.00
中小企业发展专项资金	500,000.00	其他收益	500,000.00
合计	6,882,819.96		6,574,593.35

(2). 政府补助退回情况

□适用 √不适用

84、其他

□适用 √不适用

八、合并范围的变更

1、非同一控制下企业合并

□适用 √不适用

2、同一控制下企业合并

√适用 □不适用

(1). 本期发生的同一控制下企业合并

√适用 □不适用

单位：元币种：人民币

被合并方名称	企业合并中取得的权益比例	构成同一控制下企业合并的依据	合并日	合并日的确定依据	合并当期期初至合并日被合并方的收入	合并当期期初至合并日被合并方的净利润	比较期间被合并方的收入	比较期间被合并方的净利润
海东市平安驿文旅旅游有限公司	100%	受同一最终控制人控制	2021-12-31	公司取得控制权	40,502,968.54	1,041,143.53	33,040,189.22	3,253,381.81

其他说明：

无

(2). 合并成本

√适用 □不适用

单位：元币种：人民币

合并成本	海东市平安驿文化旅游有限公司
--现金	252,960,000.00
--非现金资产的账面价值	
--发行或承担的债务的账面价值	
--发行的权益性证券的面值	
--或有对价	252,960,000.00

或有对价及其变动的说明：

无

其他说明：

注：2021年12月3日青海金阳光投资集团有限公司、北京金来顺投资有限公司、正平科技产业发展有限公司、海东市平安驿文化旅游有限公司签订《海东市平安驿文化旅游有限公司股权转让协议》，正平科技产业发展有限公司以现金25,296.00万元收购青海金阳光投资集团有限公司持有的海东市平安驿文化旅游有限公司88.6312%股权、北京金来顺投资有限公司持有的海东市平安驿文化旅游有限公司11.3688%股权。交易完成后，正平科技产业发展有限公司持有海东市平安驿文化旅游有限公司100%股权。正平科技产业发展有限公司与青海金阳光投资集团有限公司均受同一实际控制人金生光、金生辉、李建莉控制，本次收购股权构成关联交易，但不构成《上市公司重大资产重组管理办法》规定的重大资产重组。

(3). 合并日被合并方资产、负债的账面价值

√适用 □不适用

单位：元币种：人民币

	海东市平安驿文化旅游有限公司	
	合并日	上期期末
资产：	353,106,994.98	383,523,757.76
货币资金	13,884,629.23	11,864,848.66
应收款项	7,763,311.09	3,199,940.65
预付款项	434,641.30	12,704,480.73
其他应收款	9,391,696.77	38,982,500.66
存货	226,329.46	144,842.44
固定资产	4,328,005.05	9,605,178.49
投资性房地产	53,201,815.87	54,542,485.69
固定资产	184,444,408.97	189,329,150.57
在建工程	29,920,149.05	25,011,928.32
无形资产	36,565,455.64	37,453,062.54
长期待摊费用	381,360.37	117,390.00
递延所得税资产	173,093.50	567,949.01
其他非流动资产	12,392,098.68	0.00
负债：	222,171,383.63	253,629,289.94
借款		10,000,000.00
应付票据	20,000,000.00	20,000,000.00

应付款项	9,150,503.97	5,976,220.29
合同负债	4,876,945.79	354,523.56
应付职工薪酬	222,445.80	398,883.33
应交税费	2,703,709.13	1,317,249.82
其他应付款	43,776,938.58	40,124,079.65
一年内到期的非流动负债	33,000,000.00	36,000,000.00
其他流动负债	292,616.76	
长期借款	87,243,944.40	120,000,000.00
递延收益	20,904,279.20	19,458,333.29
净资产	130,935,611.35	129,894,467.82
专项储备		
减：少数股东权益		
取得的净资产	130,935,611.35	129,894,467.82

企业合并中承担的被合并方的或有负债：
无

其他说明：

同一控制下企业合并，合并日合并方长期股权投资的初始投资成本与享有被合并方账面净资产份额差额 122,024,388.65 元调整留存收益。

3、反向购买

适用 不适用

处置子公司

是否存在单次处置对子公司投资即丧失控制权的情形

适用 不适用

其他说明：

适用 不适用

4、其他原因的合并范围变动

说明其他原因导致的合并范围变动（如，新设子公司、清算子公司等）及其相关情况：

适用 不适用

公司名称	股权取得方式	股权取得时点	业务性质	注册资本（万元）	出资比例（%）
北京正源之品科技有限公司	设立	2021-10-28	科技推广和应用服务业	500.00	51.00

5、其他

适用 不适用

九、在其他主体中的权益

1、在子公司中的权益

(1). 企业集团的构成

√适用 □不适用

子公司名称	主要经营地	注册地	业务性质	持股比例(%)		取得方式
				直接	间接	
青海正和交通建设集团有限公司	青海省	青海省西宁市城西区五四西路 67 号	公路施工	100.00		设立
青海金丰交通建设工程有限责任公司	青海省	西宁市城中区长江路 128 号创新大厦 14 楼	公路施工		100.00	设立
正平建设集团有限公司	青海省	西宁市八一东路 11 号行政办公楼 3 楼 307 室	工程施工	100.00		并购
青海正平公路养护工程有限公司	青海省	青海省海东市平安区小峡镇红土庄村	土木工程建筑业		100.00	设立
青海正宁兴环保再生科技有限公司	青海省	青海省海东市乐都区雨润镇上杏园村乐都工业园西区	建筑垃圾、矿渣等处理及再利用		71.00	设立
正平路桥（西藏）工程有限公司	西藏	拉萨市柳梧新区香格里拉大道 11 号天知世界城珑岸珑怡 B 区 13 栋 502 室	专业技术服务业	100.00		设立
青海正通土木工程试验检测有限公司	青海省	青海省海东市平安区小峡镇红土庄村	公路检测	100.00		设立
海东正平管廊设施制造有限公司	青海省	青海省海东工业园区临空综合经济工业园（中关村东路创业大厦 502 号）	金属制品业	100.00		设立
青海路拓工程设施制造集团有限公司	青海省	青海省西宁市经济技术开发区	工程设施产品制造	100.00		设立
湖南金迪波纹管业有限公司	湖南省	湘潭市高新区芙蓉东路 5 号	工程设施产品制造		56.00	并购
青海金阳光高强度构件制造有限公司	青海省	青海省西宁市城东区金丰路 6 号	工程设施产品制造		100.00	并购
西藏天辰工程设施制造有限公司	西藏	西藏自治区拉萨市堆龙德庆区羊达乡航龙钢铁物流园仓库区 4-1 号	工程设施产品生产、加工、销售、安装		100.00	设立
青海蓝图公路勘测设计有限责任公司	青海省	青海省西宁市城西区五四西路 67	工程设计	100.00		设立

		号				
格尔木生光矿业开发有限公司	青海省	青海省格尔木市通宁路 26-2 号	矿石开采、加工、销售	100.00		设立
青海联赢环保再生科技有限公司	青海省	青海省海东市互助县威远镇安定西路 16 号	建筑垃圾、矿渣等处理及再利用	58.00		设立
正平（深圳）投资发展集团有限公司	深圳	深圳市前海深港合作区前湾一路 1 号 A 栋 201 室	商务服务业	100.00		设立
嘉兴实冠投资合伙企业（有限合伙）	浙江省	浙江省嘉兴市南湖区南江路 1856 号基金小镇 3 号楼 107 室-48	实业投资、投资管理		100.00	设立
龙南正平文化旅游发展有限公司	江西省	江西省赣州市龙南市龙南经济技术开发区中央城商务大厦 A-1013	文旅产业发展		60.06	设立
贵州正平文化旅游发展有限公司	贵州省	贵州省贵阳市息烽县永靖南大街一品城 A2-4-2	文旅产业发展		34.36	设立
北京正源之品科技有限公司	北京市	北京市通州区潞苑南大街甲 560 号 B 区 404-A2	零售业		100.00	设立
商城县陶家河文旅产业发展有限责任公司	河南省	河南省信阳市商城县城关镇 13 号	文旅产业发展	80.00		设立
陕西隆地电力自动化有限公司	陕西省	陕西省西安市高新区科技二路 65 号启迪科技园 A 座 8 楼	电力施工	51.00		并购
正平隆地（陕西）智能电气有限公司	陕西省	陕西省西安市高新区科技二路 65 号启迪科技园 A 座 8 楼	电气设备制造		100.00	设立
正平隆地（陕西）电力运维互联网技术有限公司	陕西省	陕西省西安市高新区科技二路 65 号启迪科技园 A 座 8 楼	电力运行维护		100.00	设立
正平隆地（陕西）电动汽车充电运营服务有限公司	陕西省	陕西省西安市高新区科技二路 65 号启迪科技园 A 座 8 楼	电动汽车充电服务、充电设施运营服务		64.41	设立
贵州水利实业有限公司	贵州省	贵州省贵阳市南明区沙冲南路 200 号	水利水电施工	51.00		并购
册亨县华水水电投资开发有限公司	贵州省	贵州省黔西南布依族苗族自治州册亨县者楼镇拥军路 16 号	电力、热力、燃气及水生产和供应业		55.00	并购
贵州思源供水有限公司	贵州省	贵州省毕节市大方县金门陶瓷工业园区	城市供水		100.00	并购
贵州桃源农业生态发展有限公司	贵州省	贵州省黔南布依族苗族自治州都匀市平浪镇谷新村摆开组	茶叶种植加工		100.00	并购

贵州金九金建设发展有限公司	贵州省	贵州省毕节市金沙县西洛街道黄河大道中段香榭豪庭 7-2-3-3 号	文旅产业发展	81.00		设立
长沙诚富加银基础设施产业股权投资基金合伙企业（有限合伙）	湖南省	长沙高新开发区岳麓西大道 588 号芯城科技园 4#栋 303E 房	资本市场服务	100.00		设立
颍上正平金辉建设工程有限公司	安徽省	颍上县十八里铺镇花园小镇花园路 31 号	土木工程建筑业	100.00		设立
正平科技产业发展有限公司	陕西省	陕西省西安市高新区纬二十九路 168 号中交科技城 11 号楼 16 层	技术开发、咨询等	100.00		设立
成都卡拉赞信息技术有限公司	四川省	中国(四川)自由贸易试验区成都高新区天府大道中段 530 号 2 幢 18 层 1807 号	软件和信息技术服务业		100.00	并购
海东市平安驿文化旅游有限公司	青海省	青海省海东市平安区平安镇驿州大街 115 号	商务服务业		100.00	并购
海东正平文化旅游发展有限公司	青海省	青海省海东市平安区平安镇平安驿驿州大街 115 号前街 11-9	文旅产业发展		100.00	设立

在子公司的持股比例不同于表决权比例的说明：

无

持有半数或以下表决权但仍控制被投资单位、以及持有半数以上表决权但不控制被投资单位的依据：

无

对于纳入合并范围的重要的结构化主体，控制的依据：

无

确定公司是代理人还是委托人的依据：

无

其他说明：

无

(2). 重要的非全资子公司

√适用 □不适用

单位:元币种:人民币

子公司名称	少数股东持股比例	本期归属于少数股东的损益	本期向少数股东宣告分派的股利	期末少数股东权益余额
陶家河文旅	20.00%	-3,663.11		20,496,026.39
隆地电力	49.00%	1,089,864.73	2,450,000.00	41,181,523.62
贵州水利	49.00%	11,313,328.29	7,644,000.00	147,364,370.00
贵州金九金	19.00%	-35.19		

子公司少数股东的持股比例不同于表决权比例的说明:

□适用 √不适用

其他说明:

□适用 √不适用

(3). 重要非全资子公司的主要财务信息

√适用 □不适用

单位:元币种:人民币

子公司名称	期末余额						期初余额					
	流动资产	非流动资产	资产合计	流动负债	非流动负债	负债合计	流动资产	非流动资产	资产合计	流动负债	非流动负债	负债合计
陶家河文旅	689,146,850.64	232,821.20	689,379,671.84	371,899,539.89	215,000,000.00	586,899,539.89	73,859,087.27	135,020,680.79	208,879,768.06	24,381,320.56	82,000,000.00	106,381,320.56
隆地电力	232,774,354.02	25,264,787.54	258,039,141.56	176,271,358.55	8,700,000.00	184,971,358.55	208,928,913.40	26,997,846.17	235,926,759.57	153,426,924.37	10,000,000.00	163,426,924.37
贵州水利	1,641,044,861.18	175,279,448.56	1,816,324,309.74	1,495,385,437.02	15,423,753.78	1,510,809,190.80	1,504,050,260.53	179,377,737.43	1,683,427,997.96	1,370,361,890.71	17,060,804.67	1,387,422,695.38
贵州金九金	400,634,482.07	121,052.42	400,755,534.49	67,755,916.99	240,000,000.00	307,755,916.99	272,200.54	2,330,808.70	2,603,009.24	603,206.53		603,206.53

子公司名称	本期发生额				上期发生额			
	营业收入	净利润	综合收益总额	经营活动现金流量	营业收入	净利润	综合收益总额	经营活动现金流量
陶家河文旅	522,770,144.86	-18,315.55	-18,315.55	49,204,569.35		3,163.59	3,163.59	-8,984,326.37
隆地电力	134,186,367.51	4,180,211.22	5,868,534.96	18,526,881.11	128,069,167.31	10,290,275.01	10,906,619.93	-18,707,270.28
贵州水利	1,405,281,328.54	24,201,165.31	25,258,336.61	-51,690,320.90	1,384,913,438.05	30,820,776.30	31,008,059.73	56,289,153.58
贵州金九金	329,915,650.22	-185.21	-185.21	47,761,668.39		-197.29	-197.29	-3,536,714.66

其他说明：

无

(4). 使用企业集团资产和清偿企业集团债务的重大限制

适用 不适用

(5). 向纳入合并财务报表范围的结构化主体提供的财务支持或其他支持

适用 不适用

其他说明：

适用 不适用

2、在子公司的所有者权益份额发生变化且仍控制子公司的交易

适用 不适用

3、在合营企业或联营企业中的权益

适用 不适用

(1). 重要的合营企业或联营企业

适用 不适用

单位：元币种：人民币

合营企业或联营企业名称	主要经营地	注册地	业务性质	持股比例(%)		对合营企业或联营企业投资的会计处理方法
				直接	间接	
新疆金阳光铁路建设管理有限公司	新疆和静县	新疆和静县	铁路工程施工、管理(项目筹建)	28.00		权益法
青海正平加西公路建设有限公司	青海省海东市	青海省海东市	建筑业	26.09		权益法

在合营企业或联营企业的持股比例不同于表决权比例的说明：

无

持有 20%以下表决权但具有重大影响，或者持有 20%或以上表决权但不具有重大影响的依据：

无

(2). 重要合营企业的主要财务信息

适用 不适用

(3). 重要联营企业的主要财务信息

适用 不适用

单位：万元币种：人民币

	期末余额/本期发生额		期初余额/上期发生额	
	新疆金阳光铁	青海正平加西	新疆金阳光铁	青海正平加西

	路建设管理有 限公司	公路有限公司	路建设管理有 限公司	公路有限公司
流动资产	23,926.61	110,943.71	25,487.49	72,245.87
非流动资产	2,299.48	75,483.68	4,889.13	117,760.41
资产合计	26,226.09	186,427.39	30,376.62	190,006.28
流动负债	1,567.32	65,786.64	3,049.77	50,006.28
非流动负债		1,560.80		25,000.00
负债合计	1,567.32	67,347.44	3,049.77	75,006.28
少数股东权益				
归属于母公司股东权益	24,658.77	119,079.95	27,326.85	115,000.00
按持股比例计算的净资产份 额	6,904.46	31,064.36	7,651.52	30,000.00
调整事项	-25.38		-32.58	
--商誉				
--内部交易未实现利润				
--其他	-25.38		-32.58	
对联营企业权益投资的账面 价值	6,879.08	31,064.46	7,618.94	30,000.00
存在公开报价的联营企业权 益投资的公允价值				
营业收入		41,917.74		
净利润		3,072.38		
终止经营的净利润				
其他综合收益				
综合收益总额		3,072.38		
本年度收到的来自联营企业 的股利				

其他说明
无

(4). 不重要的合营企业和联营企业的汇总财务信息

√适用 □不适用

单位：元 币种：人民币

	期末余额/ 本期发生额	期初余额/ 上期发生额
合营企业：		
投资账面价值合计		
下列各项按持股比例计算的合计数		
--净利润		
--其他综合收益		
--综合收益总额		
联营企业：		
投资账面价值合计	24,435,090.98	4,634,750.06
下列各项按持股比例计算的合计数		

一净利润	-599,659.08	474,637.17
一其他综合收益		
一综合收益总额	-599,659.08	474,637.17

其他说明

无

(5). 合营企业或联营企业向本公司转移资金的能力存在重大限制的说明

适用 不适用

(6). 合营企业或联营企业发生的超额亏损

适用 不适用

(7). 与合营企业投资相关的未确认承诺

适用 不适用

(8). 与合营企业或联营企业投资相关的或有负债

适用 不适用

4、重要的共同经营

适用 不适用

5、在未纳入合并财务报表范围的结构化主体中的权益

未纳入合并财务报表范围的结构化主体的相关说明：

适用 不适用

6、其他

适用 不适用

十、与金融工具相关的风险

适用 不适用

本公司在经营过程中面临各种金融风险：信用风险、市场风险和流动性风险。公司董事会全面负责风险管理目标和政策的确定，并对风险管理目标和政策承担最终责任。本公司风险管理的总体目标是在不过度影响公司竞争力和应变力的情况下，制定尽可能降低风险的风险管理政策。

(一) 信用风险

信用风险是指金融工具的一方不履行义务，造成另一方发生财务损失的风险。本公司主要面临赊销导致的客户信用风险。在签订新合同之前，本公司会对新客户的信用风险进行评估，公司对每一客户均设置了赊销限额。为降低信用风险，本公司每个资产负债表日进行应收款项账龄分析，审核应收款项的回收情况，以确保就无法收回的款项计提充分的坏账准备。

(二) 市场风险

金融工具的市场风险，是指金融工具的公允价值或未来现金流量因市场价格变动而发生波动的风险，包括汇率风险、利率风险和其他价格风险。

1. 利率风险

利率风险，是指金融工具的公允价值或未来现金流量因市场利率变动而发生波动的风险。本公司面临的利率风险主要来源于银行借款。公司目前的政策是由财务部门监控现金及现金等价物余额，根据资金余缺情况提出借款计划，经董事会批准后，财务部负责与金融机构商定借款合同条款，并对合同条款进行审阅，包括：借款人、借款金额、利息率、借款期限、利息及本金的偿还方式以及违约责任等。该政策不能使本公司完全避免支付的利率超出现行市场利率的风险，也

不能完全消除与利息支付波动相关的现金流量风险，但是管理层认为该政策可以避免由于外部融资缺乏计划性造成公司承担不必要的资金成本、利率风险。

2. 汇率风险

汇率风险，是指金融工具的公允价值或未来现金流量因外汇汇率变动而发生波动的风险。本公司除出口销售业务及部分原材料、设备采购业务使用外汇结算外，其他主要业务活动均采用人民币结算。本公司密切关注汇率变动对公司外汇风险的影响，尽可能将外币收入与外币支出相匹配以降低汇率风险。

(三) 流动性风险

流动性风险，是指企业在履行以交付现金或其他金融资产的方式结算的义务时发生资金短缺的风险。本公司的政策是确保拥有充足的现金以偿还到期债务。流动性风险由本公司的财务部门集中控制。财务部门通过监控现金及现金等价物余额，以满足本公司生产经营需要，并降低现金流量波动的影响及现金持有成本。

十一、 公允价值的披露

1、 以公允价值计量的资产和负债的期末公允价值

√适用 □不适用

单位:元币种:人民币

项目	期末公允价值			
	第一层次公允价值计量	第二层次公允价值计量	第三层次公允价值计量	合计
一、持续的公允价值计量				
(一) 交易性金融资产		600,000.00		600,000.00
1. 以公允价值计量且变动计入当期损益的金融资产		600,000.00		600,000.00
(1) 债务工具投资		600,000.00		600,000.00
(2) 权益工具投资				
(3) 衍生金融资产				
2. 指定以公允价值计量且其变动计入当期损益的金融资产				
(1) 债务工具投资				
(2) 权益工具投资				
(二) 其他债权投资				
(三) 其他权益工具投资			438,103,087.68	438,103,087.68
(四) 投资性房地产				
1. 出租用的土地使用权				
2. 出租的建筑物				
3. 持有并准备增值后转让的土地使用权				

(五) 生物资产				
1. 消耗性生物资产				
2. 生产性生物资产				
持续以公允价值计量的资产总额		600,000.00	438,103,087.68	438,703,087.68
(六) 交易性金融负债				
1. 以公允价值计量且变动计入当期损益的金融负债				
其中：发行的交易性债券				
衍生金融负债				
其他				
2. 指定为以公允价值计量且变动计入当期损益的金融负债				
持续以公允价值计量的负债总额				
二、非持续的公允价值计量				
(一) 持有待售资产				
非持续以公允价值计量的资产总额				
非持续以公允价值计量的负债总额				

2、持续和非持续第一层次公允价值计量项目市价的确定依据

适用 不适用

3、持续和非持续第二层次公允价值计量项目，采用的估值技术和重要参数的定性及定量信息

适用 不适用

4、持续和非持续第三层次公允价值计量项目，采用的估值技术和重要参数的定性及定量信息

适用 不适用

5、持续的第三层次公允价值计量项目，期初与期末账面价值间的调节信息及不可观察参数敏感性分析

适用 不适用

6、持续的公允价值计量项目，本期内发生各层级之间转换的，转换的原因及确定转换时点的政策

适用 不适用

7、 本期内发生的估值技术变更及变更原因

适用 不适用

8、 不以公允价值计量的金融资产和金融负债的公允价值情况

适用 不适用

9、 其他

适用 不适用

十二、 关联方及关联交易**1、 本企业的母公司情况**

适用 不适用

2、 本企业的子公司情况

适用 不适用

本企业子公司的情况详见“九、其他主体中的权益 1、在子公司中的权益”

本企业合营和联营企业情况

本企业重要的合营或联营企业详见附注

适用 不适用

本企业子公司的情况详见“九、其他主体中的权益 3、在合营或联营企业中的权益”

本期与本公司发生关联方交易，或前期与本公司发生关联方交易形成余额的其他合营或联营企业情况如下

适用 不适用

合营或联营企业名称	与本企业关系
青海正平加西公路建设有限公司	重要的联营企业

其他说明

适用 不适用

3、 其他关联方情况

适用 不适用

其他关联方名称	其他关联方与本企业关系
青海金阳光投资集团有限公司	参股股东
青海金阳光房地产开发有限公司	股东的子公司
青海金阳光物业管理有限公司	股东的子公司
青海陆港物流有限公司	股东的子公司
青海金阳光电子材料有限公司	股东的子公司
青海金阳光现代农业发展有限公司	股东的子公司
李正光	其他
徐龙斌	其他

其他说明

无

4、关联交易情况

(1). 购销商品、提供和接受劳务的关联交易

采购商品/接受劳务情况表

适用 不适用

单位：元币种：人民币

关联方	关联交易内容	本期发生额	上期发生额
青海金阳光物业管理有 限公司	接受劳务	1,097,309.92	1,278,330.51

出售商品/提供劳务情况表

适用 不适用

单位：元币种：人民币

关联方	关联交易内容	本期发生额	上期发生额
青海正平加西公路建设 有限公司	提供劳务	612,167,052.26	446,781,853.21

购销商品、提供和接受劳务的关联交易说明

适用 不适用

(2). 关联受托管理/承包及委托管理/出包情况

本公司受托管理/承包情况表：

适用 不适用

关联托管/承包情况说明

适用 不适用

本公司委托管理/出包情况表

适用 不适用

关联管理/出包情况说明

适用 不适用

(3). 关联租赁情况

本公司作为出租方：

适用 不适用

本公司作为承租方：

适用 不适用

关联租赁情况说明

适用 不适用

(4). 关联担保情况

本公司作为担保方

适用 不适用

本公司作为被担保方

适用 不适用

单位：元币种：人民币

担保方	担保金额	担保起始日	担保到期日	担保是否已经履行完毕
青海金阳光投资集团有	50,000,000.00	2021/3/30	2024/3/30	否

限公司、金生光、李建莉、金生辉、王生娟				
青海金阳光投资集团有限公司、金生光、李建莉、金生辉、王生娟	50,000,000.00	2021/5/6	2024/5/6	否
青海金阳光投资集团有限公司、金生光、金生辉、李建莉、王生娟	20,000,000.00	2019/3/29	2024/3/29	否
青海金阳光投资集团有限公司、金生光、李建莉、金生辉	12,000,000.00	2021/4/26	2025/5/21	否
青海金阳光投资集团有限公司、金生光、李建莉、金生辉	77,000,000.00	2021/12/30	2025/12/29	否
青海金阳光投资集团有限公司、金生光、金生辉、李建莉	70,000,000.00	2019/4/11	2024/4/10	否
青海金阳光投资集团有限公司、金生光、金生辉、李建莉	13,000,000.00	2019/5/9	2024/5/8	否
青海金阳光投资集团有限公司、金生光、金生辉、李建莉	79,600,000.00	2019/12/24	2024/12/23	否
青海金阳光投资集团有限公司、金生光、金生辉、李建莉	80,000,000.00	2020/1/6	2025/1/5	否
青海金阳光投资集团有限公司、金生光、金生辉、李建莉	52,000,000.00	2020/1/20	2025/1/19	否
青海金阳光投资集团有限公司、金生光、金生辉、李建莉	16,000,000.00	2020/3/27	2025/3/26	否
青海金阳光投资集团有限公司、金生光、李建莉	40,000,000.00	2021/10/22	2025/10/21	否
青海金阳光投资集团有限公司、金生光、李建莉	18,500,000.00	2021/2/8	2025/2/8	否
青海金阳光投资集团有限公司、金生光、李建莉	1,500,000.00	2021/3/4	2025/3/4	否
青海金阳光投资集团有限公司、金生光、李建莉	50,600,000.00	2021/6/17	2025/6/17	否
青海金阳光投资集团有限公司、金生光、李建莉	9,400,000.00	2021/7/7	2025/7/7	否
青海交通建设融资担保有限公司、金生光、李建莉、金生辉、王生娟	15,000,000.00	2021/2/3	2025/2/4	否
金生光、金生辉、李建莉、王生娟、路拓制造	30,000,000.00	2021/10/14	2025/10/14	否
金生光、金生辉、李建莉、王生娟、路拓制造	20,000,000.00	2021/10/29	2025/10/29	否
金生光、金生辉、李建莉、	27,000,000.00	2021/6/22	2024/6/22	否

王生娟				
金生光、金生辉、李建莉、王生娟	50,000,000.00	2021/8/24	2024/8/23	否
金生光、金生辉、李建莉、王生娟	30,000,000.00	2021/9/14	2025/9/13	否
金生光、金生辉、李建莉、王生娟	15,000,000.00	2021/11/18	2024/11/17	否
金生光、金生辉、李建莉、王生娟	21,233,333.32	2018/4/19	2025/4/11	否
本公司、金生光、李建莉、金生辉、王生娟	75,000,000.00	2021/6/22	2025/6/22	否
金生光、李建莉、金生辉、王生娟	23,000,000.00	2021/4/16	2024/4/16	否
金生光、李建莉、金生辉、王生娟	13,000,000.00	2021/6/3	2024/6/3	否
本公司、金生光、李建莉、金生辉、王生娟	9,600,000.00	2021/12/29	2024/12/28	否
青海金阳光投资集团有限公司、金生光、李建莉	10,000,000.00	2021/5/31	2025/5/31	否
金生光、李建莉、金生辉、王生娟	13,000,000.00	2021/6/22	2024/6/22	否
本公司、金生光、李建莉、金生辉、王生娟	13,000,000.00	2021/11/30	2025/11/29	否
本公司、金生光、李建莉、金生辉、王生娟	25,000,000.00	2021/12/21	2024/6/10	否
本公司、金生辉、王生娟	9,004,373.78	2020/5/12	2025/5/11	否
本公司、金生辉、王生娟	1,589,007.13	2020/5/12	2025/5/11	否
本公司、商城县城投(集团)有限公司、金生光	6,000,000.00	2020/3/30	2035/3/29	否
本公司、商城县城投(集团)有限公司、金生光	19,000,000.00	2020/9/9	2035/3/29	否
本公司、商城县城投(集团)有限公司、金生光	24,000,000.00	2020/10/20	2035/3/29	否
本公司、商城县城投(集团)有限公司、金生光	33,000,000.00	2020/11/24	2035/3/29	否
本公司、商城县城投(集团)有限公司、金生光	40,000,000.00	2021/1/27	2035/3/29	否
本公司、商城县城投(集团)有限公司、金生光	20,000,000.00	2021/3/30	2035/3/29	否
本公司、商城县城投(集团)有限公司、金生光	20,000,000.00	2021/6/22	2035/3/29	否
本公司、商城县城投(集团)有限公司、金生光	28,000,000.00	2021/8/25	2035/3/29	否
本公司、商城县城投(集团)有限公司、金生光	25,000,000.00	2021/12/14	2035/3/29	否
西安投融资担保有限公司、本公司、刘胜军、徐龙斌、焦洁	15,000,000.00	2021/8/23	2024/8/23	否
西安投融资担保有限公	5,000,000.00	2021/9/8	2024/9/8	否

司、本公司、刘胜军、徐龙斌、焦洁				
徐龙斌、焦洁	8,900,000.00	2021/6/18	2027/6/17	否
西安创新投资担保有限公司、本公司、徐龙斌、焦洁	10,000,000.00	2020/5/26	2024/5/25	否
本公司、常青、舒畅	5,000,000.00	2020/3/2	2025/3/2	否
贵州欣汇盛源房地产开发有限公司、桃源农业、思源供水、吕飞、李正光、何雍、吕昌林	1,858,721.15	2020/3/31	2024/3/31	否
贵州欣汇盛源房地产开发有限公司、桃源农业、思源供水、吕飞、李正光、何雍、吕昌林	6,988,460.85	2021/1/21	2025/1/21	否
本公司、李正光	50,000,000.00	2021/6/30	2025/7/1	否
青海金阳光投资集团有限公司、金生光、李建莉、金生辉、王生娟、陈玉良、王雪、谈立明、毛丽萍	90,000,000.00	2018/9/20	2026/9/20	否
青海金阳光投资集团有限公司、金生光、李建莉、金生辉、王生娟、陈玉良、王雪、谈立明、毛丽萍	30,000,000.00	2019/8/6	2026/9/20	否
本公司	30,549,100.00	2019/6/20	2027/6/19	否
本公司	14,500,000.00	2020/1/10	2027/6/19	否
本公司	3,800,000.00	2021/2/1	2026/2/1	否
本公司	240,000,000.00	2021/2/5	2041/2/5	否
本公司	15,000,000.00	2021/1/18	2025/1/19	否
本公司	20,000,000.00	2021/12/24	2025/12/24	否
本公司	10,000,000.00	2021/12/29	2025/12/29	否
本公司	30,000,000.00	2021/8/20	2025/8/21	否

关联担保情况说明

适用 不适用

(5). 关联方资金拆借

适用 不适用

(6). 关联方资产转让、债务重组情况

适用 不适用

(7). 关键管理人员报酬

适用 不适用

单位：万元币种：人民币

项目	本期发生额	上期发生额
关键管理人员报酬	1,157.37	1,080.22

(8). 其他关联交易

适用 不适用

5、关联方应收应付款项

(1). 应收项目

√适用 □不适用

单位:元币种:人民币

项目名称	关联方	期末余额		期初余额	
		账面余额	坏账准备	账面余额	坏账准备
应收账款	青海正平加西公路建设有限公司	5,873,759.58	587,375.96	31,903,759.58	1,595,187.98
应收账款	青海金阳光房地产开发有限公司			4,305,404.00	2,152,702.00
应收账款	青海陆港物流有限公司			489,011.00	132,604.40
预付款项	青海金阳光物业管理有限公司	118,222.29			
合同资产	青海正平加西公路建设有限公司	23,364,549.28		23,364,549.28	
合同资产	青海金阳光房地产开发有限公司	410,324.00		9,704,920.00	
合同资产	青海陆港物流有限公司			270,000.00	
其他应收款	青海正平加西公路建设有限公司	87,466,156.27	928,088.27	86,876,971.32	17,080.18

(2). 应付项目

√适用 □不适用

单位:元币种:人民币

项目名称	关联方	期末账面余额	期初账面余额
应付票据	青海金阳光电子材料有限公司	20,000,000.00	
应付账款	青海金阳光物业管理有限公司	435,921.10	290,044.76
合同负债	青海陆港物流有限公司	66,463.20	43,170.00
其他应付款	青海正平加西公路建设有限公司	1,414,397.05	
其他应付款	青海金阳光投资集团有限公司	180,324,557.82	

6、 关联方承诺

□适用 √不适用

7、 其他

□适用 √不适用

十三、 股份支付

1、 股份支付总体情况

□适用 √不适用

2、 以权益结算的股份支付情况

□适用 √不适用

3、 以现金结算的股份支付情况

□适用 √不适用

4、 股份支付的修改、终止情况

□适用 √不适用

5、 其他

□适用 √不适用

十四、 承诺及或有事项

1、 重要承诺事项

□适用 √不适用

2、 或有事项

(1). 资产负债表日存在的重要或有事项

□适用 √不适用

(2). 公司没有需要披露的重要或有事项，也应予以说明：

□适用 √不适用

3、其他适用 不适用**十五、资产负债表日后事项****1、重要的非调整事项**适用 不适用**2、利润分配情况**适用 不适用

单位：元币种：人民币

拟分配的利润或股利	16,790,957.69
经审议批准宣告发放的利润或股利	16,790,957.69

3、销售退回适用 不适用**4、其他资产负债表日后事项说明**适用 不适用**十六、其他重要事项****1、前期会计差错更正****(1). 追溯重述法**适用 不适用**(2). 未来适用法**适用 不适用**2、债务重组**适用 不适用**3、资产置换****(1). 非货币性资产交换**适用 不适用**(2). 其他资产置换**适用 不适用**4、年金计划**适用 不适用**5、终止经营**适用 不适用

6、分部信息

(1). 报告分部的确定依据与会计政策

适用 不适用

(2). 报告分部的财务信息

适用 不适用

(3). 公司无报告分部的，或者不能披露各报告分部的资产总额和负债总额的，应说明原因

适用 不适用

(4). 其他说明

适用 不适用

7、其他对投资者决策有影响的重要交易和事项

适用 不适用

8、其他

适用 不适用

十七、 母公司财务报表主要项目注释

1、 应收账款

(1). 按账龄披露

适用 不适用

单位：元币种：人民币

账龄	期末账面余额
1 年以内	
其中：1 年以内分项	
1 年以内小计	1,652,875,200.96
1 至 2 年	33,241,669.13
2 至 3 年	7,426,854.48
3 年以上	
3 至 4 年	8,873,114.07
4 至 5 年	30,557,221.61
5 年以上	945,010.63
合计	1,733,919,070.88

(2). 按坏账计提方法分类披露

√适用 □不适用

单位：元币种：人民币

类别	期末余额					期初余额				
	账面余额		坏账准备		账面价值	账面余额		坏账准备		账面价值
	金额	比例 (%)	金额	计提比例 (%)		金额	比例 (%)	金额	计提比例 (%)	
按单项计提坏账准备										
按组合计提坏账准备	1,733,919,070.88	100.00	91,864,736.45	5.01	1,642,054,334.43	158,123,615.31	100.00	21,243,862.88	13.43	136,879,752.43
其中：										
其中：保证金组合	28,841,515.51	1.66	6,232,755.26	21.61	22,608,760.25	32,228,135.55	20.38	3,835,252.83	11.90	28,392,882.72
账龄组合	1,401,629,028.25	80.84	85,631,981.19	6.11	1,315,997,047.06	125,895,479.76	79.62	17,408,610.05	13.83	108,486,869.71
内部往来	303,448,527.12	17.50			303,448,527.12					
合计	1,733,919,070.88	100.00	91,864,736.45	5.01	1,642,054,334.43	158,123,615.31	100.00	21,243,862.88	13.43	136,879,752.43

按单项计提坏账准备:

适用 不适用

按组合计提坏账准备:

适用 不适用

组合计提项目: 其中: 保证金组合

单位: 元币种: 人民币

名称	期末余额		
	应收账款	坏账准备	计提比例 (%)
保证金	28,841,515.51	6,232,755.26	21.61
合计	28,841,515.51	6,232,755.26	21.61

按组合计提坏账的确认标准及说明:

适用 不适用

组合计提项目: 内部往来

单位: 元 币种: 人民币

名称	期末余额		
	应收账款	坏账准备	计提比例 (%)
商城县陶家河文旅产业发展有限责任公司	285,752,432.40		
贵州金九金建设发展有限公司	17,696,094.72		
合计	303,448,527.12		

按组合计提坏账的确认标准及说明:

适用 不适用

如按预期信用损失一般模型计提坏账准备, 请参照其他应收款披露:

适用 不适用

(3). 坏账准备的情况

适用 不适用

单位: 元币种: 人民币

类别	期初余额	本期变动金额				期末余额
		计提	收回或转回	转销或核销	其他变动	
单项计提坏账准备						
组合计提坏账准备	21,243,862.88	70,620,873.57				91,864,736.45
合计	21,243,862.88	70,620,873.57				91,864,736.45

其中本期坏账准备收回或转回金额重要的:

适用 不适用

(4). 本期实际核销的应收账款情况

□适用 √不适用

其中重要的应收账款核销情况

□适用 √不适用

(5). 按欠款方归集的期末余额前五名的应收账款情况

√适用 □不适用

单位：元币种：人民币

单位名称	期末余额	占应收账款期末余额合计数的比例(%)	坏账准备期末余额
兰州中通道高速公路投资有限责任公司	1,311,202,587.53	75.62	65,560,129.38
商城县陶家河文旅产业发展有限责任公司	285,752,432.40	16.48	
贵州金九金建设发展有限公司	17,696,094.72	1.02	
格尔木市住房和城乡建设局	32,057,221.61	1.85	15,578,610.81
青海省公路建设管理局	13,555,123.00	0.78	1,071,777.85
合计	1,660,263,459.26	95.75	82,210,518.04

其他说明

无

(6). 因金融资产转移而终止确认的应收账款

□适用 √不适用

(7). 转移应收账款且继续涉入形成的资产、负债金额

□适用 √不适用

其他说明：

□适用 √不适用

2、其他应收款

项目列示

√适用 □不适用

单位：元币种：人民币

项目	期末余额	期初余额
应收利息		1,177,666.67
应收股利	10,506,000.00	9,486,000.00
其他应收款	584,931,835.30	918,070,201.60
合计	595,437,835.30	928,733,868.27

其他说明：

□适用 √不适用

应收利息**(1). 应收利息分类**

√适用 □不适用

单位：元币种：人民币

项目	期末余额	期初余额
定期存款		1,177,666.67
委托贷款		
债券投资		
合计		1,177,666.67

(2). 重要逾期利息

□适用 √不适用

(3). 坏账准备计提情况

□适用 √不适用

其他说明：

□适用 √不适用

应收股利**(4). 应收股利**

√适用 □不适用

单位：元币种：人民币

项目(或被投资单位)	期末余额	期初余额
隆地电力	2,550,000.00	1,530,000.00
贵州水利	7,956,000.00	7,956,000.00
合计	10,506,000.00	9,486,000.00

(5). 重要的账龄超过1年的应收股利

□适用 √不适用

(6). 坏账准备计提情况

□适用 √不适用

其他说明：

□适用 √不适用

其他应收款**(1). 按账龄披露**

√适用 □不适用

单位：元币种：人民币

账龄	期末账面余额
1 年以内	
其中：1 年以内分项	
1 年以内小计	421,003,425.03
1 至 2 年	98,578,150.88
2 至 3 年	25,701,228.63
3 年以上	

3 至 4 年	5,225,842.95
4 至 5 年	39,917,466.62
5 年以上	238,414.12
合计	590,664,528.23

(2). 按款项性质分类情况

√适用 □不适用

单位：元币种：人民币

款项性质	期末账面余额	期初账面余额
保证金	153,789,531.79	195,324,321.22
集团内部往来款	424,033,098.39	704,627,515.86
其他	12,841,898.05	20,738,138.28
合计	590,664,528.23	920,689,975.36

(3). 坏账准备计提情况

√适用 □不适用

单位：元币种：人民币

坏账准备	第一阶段	第二阶段	第三阶段	合计
	未来12个月预期信用损失	整个存续期预期信用损失(未发生信用减值)	整个存续期预期信用损失(已发生信用减值)	
2021年1月1日余额		2,619,773.76		2,619,773.76
2021年1月1日余额在本期				
--转入第二阶段				
--转入第三阶段				
--转回第二阶段				
--转回第一阶段				
本期计提		3,112,919.17		3,112,919.17
本期转回				
本期转销				
本期核销				
其他变动				
2021年12月31日余额		5,732,692.93		5,732,692.93

对本期发生损失准备变动的其他应收款账面余额显著变动的情况说明：

□适用 √不适用

本期坏账准备计提金额以及评估金融工具的信用风险是否显著增加的采用依据：

□适用 √不适用

(4). 坏账准备的情况

√适用 □不适用

单位：元币种：人民币

类别	期初余额	本期变动金额				期末余额
		计提	收回或	转销或核	其他变动	

			转回	销		
组合计提坏账准备	2,619,773.76	3,112,919.17				5,732,692.93
合计	2,619,773.76	3,112,919.17				5,732,692.93

其中本期坏账准备转回或收回金额重要的：

适用 不适用

(5). 本期实际核销的其他应收款情况

适用 不适用

(6). 按欠款方归集的期末余额前五名的其他应收款情况

适用 不适用

单位：元币种：人民币

单位名称	款项的性质	期末余额	账龄	占其他应收款期末余额合计数的比例(%)	坏账准备期末余额
正平(深圳)投资发展集团有限公司	往来款	279,421,506.95	2年以内	47.31	
青海正平加西公路建设有限公司	垫付款、保证金	86,902,881.34	3年以内	14.71	49,863.58
贵州金九金建设发展有限公司	往来款	48,266,939.79	2年以内	8.17	
正平科技产业发展有限公司	往来款	38,237,080.03	1年以内	6.47	
商城县陶家河文旅产业发展有限公司	往来款	31,935,498.31	2年以内	5.41	
合计	/	484,763,906.42	/	82.07	49,863.58

(7). 涉及政府补助的应收款项

适用 不适用

(8). 因金融资产转移而终止确认的其他应收款

适用 不适用

(9). 转移其他应收款且继续涉入形成的资产、负债金额

适用 不适用

其他说明：

适用 不适用

3、长期股权投资

√适用 □不适用

单位：元币种：人民币

项目	期末余额			期初余额		
	账面余额	减值准备	账面价值	账面余额	减值准备	账面价值
对子公司投资	1,278,869,194.39		1,278,869,194.39	1,182,123,467.18		1,182,123,467.18
对联营、合营企业投资	396,716,804.78	14,615,168.52	382,101,636.26	381,571,929.58		381,571,929.58
合计	1,675,585,999.17	14,615,168.52	1,660,970,830.65	1,563,695,396.76		1,563,695,396.76

(1). 对子公司投资

√适用 □不适用

单位：元币种：人民币

被投资单位	期初余额	本期增加	本期减少	期末余额	本期计提减值准备	减值准备期末余额
青海正通土木工程试验检测有限公司	5,000,000.00			5,000,000.00		
青海正和公路桥梁工程有限责任公司	245,034,385.00			245,034,385.00		
青海蓝图公路勘测设计有限责任公司	5,087,244.00			5,087,244.00		
青海路拓工程设施制造集团有限公司	23,000,000.00			23,000,000.00		
海东正平管廊设施制造有限公司	50,000,000.00			50,000,000.00		
正平（深圳）投资发展集团有限公司	303,000,000.00			303,000,000.00		
正平科技产业发展有限公司		4,245,727.21		4,245,727.21		
陕西隆地电力自动化有	28,488,600.00			28,488,600.00		

限公司						
贵州水利实业有限公司	123,318,000.00			123,318,000.00		
正平建设集团有限公司	253,175,238.18			253,175,238.18		
格尔木生光矿业开发有限公司	42,070,000.00	6,500,000.00		48,570,000.00		
青海联赢环保再生科技有限公司	19,950,000.00			19,950,000.00		
贵州金九金建设发展有限公司	2,000,000.00	86,000,000.00		88,000,000.00		
商城县陶家河文旅产业发展有限责任公司	82,000,000.00			82,000,000.00		
合计	1,182,123,467.18	96,745,727.21		1,278,869,194.39		

(2). 对联营、合营企业投资

√适用 □不适用

单位：元币种：人民币

投资单位	期初余额	本期增减变动								期末余额	减值准备期末余额
		追加投资	减少投资	权益法下确认的投资损益	其他综合收益调整	其他权益变动	宣告发放现金股利或利润	计提减值准备	其他		
一、合营企业											
小计											
二、联营企业											
新疆金阳光铁路建设管理有限公司	76,189,372.00							7,398,552.00		68,790,820.00	14,615,168.52
正平袁家村文化旅游开发管理有限公司	830,317.80			18.55						830,336.35	
福建省正投建设发展有限公司	1,923,498.36			-87,601.83						1,835,896.53	
青海正平加西公路建设有限公司	302,628,741.42			8,015,841.96						310,644,583.38	
小计	381,571,929.58			7,928,258.68				7,398,552.00		382,101,636.26	14,615,168.52
合计	381,571,929.58			7,928,258.68				7,398,552.00		382,101,636.26	14,615,168.52

4、营业收入和营业成本

(1). 营业收入和营业成本情况

√适用 □不适用

单位：元币种：人民币

项目	本期发生额		上期发生额	
	收入	成本	收入	成本
主营业务	3,409,649,534.40	3,040,450,723.85	3,184,238,804.47	2,862,094,123.52
其他业务			424,339.63	194,761.29
合计	3,409,649,534.40	3,040,450,723.85	3,184,663,144.10	2,862,288,884.81

(2). 合同产生的收入的情况

适用 不适用

(3). 履约义务的说明

适用 不适用

(4). 分摊至剩余履约义务的说明

适用 不适用

5、投资收益

适用 不适用

单位：元币种：人民币

项目	本期发生额	上期发生额
成本法核算的长期股权投资收益	10,506,000.00	9,486,000.00
权益法核算的长期股权投资收益	7,928,258.68	-378,937.65
处置长期股权投资产生的投资收益		
交易性金融资产在持有期间的投资收益	1,592,655.56	1,810,166.67
其他权益工具投资在持有期间取得的股利收入		
债权投资在持有期间取得的利息收入		
其他债权投资在持有期间取得的利息收入		
处置交易性金融资产取得的投资收益	230,344.43	
处置其他权益工具投资取得的投资收益		
处置债权投资取得的投资收益		

处置其他债权投资取得的投资收益		
债务重组收益		
其他权益工具投资在持有期间取得的股利收入	250,000.00	250,000.00
合计	20,507,258.67	11,167,229.02

6、其他

适用 不适用

十八、 补充资料

1、 当期非经常性损益明细表

√适用 □不适用

单位：元币种：人民币

项目	金额	说明
非流动资产处置损益		
越权审批或无正式批准文件的税收返还、减免		
计入当期损益的政府补助（与企业业务密切相关，按照国家统一标准定额或定量享受的政府补助除外）	6,574,593.35	
计入当期损益的对非金融企业收取的资金占用费		
企业取得子公司、联营企业及合营企业的投资成本小于取得投资时应享有被投资单位可辨认净资产公允价值产生的收益		
非货币性资产交换损益		
委托他人投资或管理资产的损益	2,022,224.37	
因不可抗力因素，如遭受自然灾害而计提的各项资产减值准备		
债务重组损益	835,013.90	
企业重组费用，如安置职工的支出、整合费用等		
交易价格显失公允的交易产生的超过公允价值部分的损益		
同一控制下企业合并产生的子公司期初至合并日的当期净损益	1,041,143.53	
与公司正常经营业务无关的或有事项产生的损益		
除同公司正常经营业务相关的有效套期保值业务外，持有交易性金融资产、衍生金融资产、交易性金融负债、衍生金融负债产生的公允价值变动损益，以及处置交易性金融资产、衍生金融资产、交易性金融负债、衍生金融负债和其他债权投资取得的投资收益	244,610.27	
单独进行减值测试的应收款项、合同资产减值准备转回		
对外委托贷款取得的损益		
采用公允价值模式进行后续计量的投资性房地产公允价值变动产生的损益		
根据税收、会计等法律、法规的要求对当期损益进行一次性调整对当期损益的影响		
受托经营取得的托管费收入		
除上述各项之外的其他营业外收入和支出	-3,625,616.47	
其他符合非经常性损益定义的损益项目	173,045.22	
减：所得税影响额	1,306,875.44	
少数股东权益影响额	685,691.97	

合计	5,272,446.76
----	--------------

对公司根据《公开发行证券的公司信息披露解释性公告第1号——非经常性损益》定义界定的非经常性损益项目，以及把《公开发行证券的公司信息披露解释性公告第1号——非经常性损益》中列举的非经常性损益项目界定为经常性损益的项目，应说明原因。

适用 不适用

2、净资产收益率及每股收益

适用 不适用

报告期利润	加权平均净资产收益率(%)	每股收益	
		基本每股收益	稀释每股收益
归属于公司普通股股东的净利润	5.53	0.15	0.15
扣除非经常性损益后归属于公司普通股股东的净利润	5.11	0.14	0.14

3、境内外会计准则下会计数据差异

适用 不适用

4、其他

适用 不适用

董事长：金生光

董事会批准报送日期：2022年4月28日

修订信息

适用 不适用