

公司代码：601236

公司简称：红塔证券



# 红塔证券股份有限公司 2023 年年度报告

国运长红  
财富筑塔



## 重要提示

一、本公司董事会、监事会及董事、监事、高级管理人员保证年度报告内容的真实、准确、完整，不存在虚假记载、误导性陈述或重大遗漏，并承担个别和连带的法律责任。

二、公司全体董事出席董事会会议。

三、信永中和会计师事务所（特殊普通合伙）为本公司出具了标准无保留意见的审计报告。

四、公司负责人沈春晖、主管会计工作负责人翟栩及会计机构负责人（会计主管人员）付松龄声明：保证年度报告中财务报告的真实、准确、完整。

### 五、董事会决议通过的本报告期利润分配预案或公积金转增股本预案

公司2023年度利润分配预案为：2023年度利润分配采用现金分红方式，拟向实施权益分派股权登记日登记在册的股东派发红利。以截至2023年12月31日的总股本4,716,787,742股为基数计算，每10股派发现金红利0.60元（含税），拟派发现金红利总额283,007,264.52元（含税），占2023年合并报表归属于母公司股东的净利润比例为90.63%。

### 六、前瞻性陈述的风险声明

适用 不适用

本报告中所涉及的未来计划、发展战略等前瞻性陈述不构成公司对投资者的实质承诺，敬请投资者注意投资风险。

### 七、是否存在被控股股东及其他关联方非经营性占用资金情况

否

### 八、是否存在违反规定决策程序对外提供担保的情况

否

### 九、是否存在半数以上董事无法保证公司所披露年度报告的真实性、准确性和完整性

否

### 十、重大风险提示

公司主营业务与国内宏观经济环境、资本市场走势高度相关，证券行业的监管政策调整和资本市场的波动都将对公司经营业绩产生重大影响。

公司已在本报告中详细描述在日常经营活动中可能面临的风险，本公司面临的重大风险主要包括市场风险、信用风险、流动性风险、操作风险、声誉风险等。参见“第三节管理层讨论与分析 六、公司关于公司未来发展的讨论与分析（四）可能面对的风险”部分的内容。

#### 十一、其他

适用 不适用

## 致股东的一封信

尊敬的各位股东：

2023 年是全面贯彻党的二十大精神开局之年，是经济恢复发展的一年。红塔证券坚持稳中求进工作总基调，全面落实公司年初提出的实现“质的有效提升和量的合理增长”的工作要求，努力以自身工作的确定性应对外部形势变化的不确定性，保持定力、沉着应对；克服困难，锐意进取，实现归母净利润 3.12 亿元，同比大幅增长，也继续保持着公司自成立以来连续 21 年持续盈利的业绩记录。

与量的增长相比，我们更想向您汇报的是公司质的变化。

这一年，我们抓治理，公司党委领导下的科学有效的公司治理决策机制持续优化。我们把党的领导贯穿到公司发展各方面、融入公司治理各环节，不断健全完善“三重一大”决策体系，进一步保障党的领导、党的建设与公司治理、经营管理紧密结合，与公司法人治理有机融合。而且通过强化子公司管理、优化独立董事制度等实现公司治理机制持续优化。

这一年，我们明定位，明确走高质量发展道路，建设差异化、特色化的“精品券商”。为此，公司强化战略引领，董事会审议通过了新的《发展战略规划》，深入剖析公司内外部发展环境和行业发展趋势，确定了公司发展战略、主要目标、战略路径等顶层设计内容，并基于顶层设计对各业务线和各职能部门提出具体工作任务和举措，更进一步建立了战略管理工作机制。

这一年，我们强管理，实现了公司经营管理模式的根本转型。公司已经建立起在各专业委员会集中统一决策基础上的自上而下确定资产配置（包括定负债、定资产配置和定成本）和各类风险控制指标，并对不同业务根据实际状况采取非对称发展的管理模式。我们以资产负债管理为核心的“四位一体”（资产负债管理、风险限额管理、财务预算管理和人力考核）管理模式已经初步成型。

这一年，我们建模式，努力在不确定环境中找到适合自身特色的稳健盈利模式。我们通过进一步拓展增厚利差业务以增

加稳定收入，大力发展公司自营投资业务的非方向性投资，建设绝对收益导向投资体系，以降低二级市场剧烈波动对公司经营的不利影响。目前公司包括股票投资、债券投资等在内的非方向性资产占比大幅提升，形成了更为多元的资产结构和收入来源。

这一年，我们化风险，公司资产质量处于历史上最好的水平，合规风控能力建设取得重大突破。在监管部门强监管的大背景下公司继续实现全年“零扣分”，分类评级继续保持在公司历史上最好水平。公司大力加强合规风险管理智能化建设，继续开展合规智能管理平台建设，推进合规管理信息系统向“平台化、数字化、智能化”转变。

这一年，我们建智库，充分发挥研究所的专业力量，通过各种方式为中国经济稳中向好建言献策，多项研究报告获得重要批示或被相关部门采用。同时，我们持续发挥服务实体经济的功能，在云南省的债券承销市场上市场占有率第一。我们还深入推进乡村振兴，践行国企担当，在中国上市公司协会“2023 年上市公司乡村振兴最佳实践创建”活动中获评“优秀实践案例”。

这一年，公司还获得了其他许多荣誉和成果，也在印证着我们不断夯实高质量发展根基的底色和成色。例如我们获得中央国债登记结算公司“债券业务锐意进取机构”荣誉；获得万得“最佳可交债承销商”荣誉；获得《证券时报》中国证券业投资顾问团队和中国证券业服务民营企业项目君鼎奖荣誉；我们连续三年荣获中国上市公司协会“上市公司董办优秀实践案例奖”和“上市公司业绩说明会优秀实践案例奖”，还入选“上市公司 A 股 ESG 优秀实践案例”和“董事会优秀实践案例”；我们通过丰富融资品种和拓宽融资渠道，实现公司加权融资成本(不含回购)下降 13.07%。

成绩固然可喜，但面对股东们的更高期望，全体红塔证券人需要进一步展望未来。

我们深信，中国经济持续回升向好的趋势愈加明显，一个韧性强、潜力大、活力足，长期向好的中国经济离不开资本市场的支持，资本市场也必将迎来新一轮的发展机遇。而且，中

央金融工作会议提出的“建设金融强国”、“更好发挥资本市场枢纽功能”给予了我们明确的目标要求。中国证监会在《关于加强证券公司和公募基金监管加快推进建设一流投资银行和投资机构的意见（试行）》中提出“差异化发展、特色化经营，结合股东特点、区域优势、人才储备等资源禀赋和专业能力做精做细”给予了我们明确的发展路径。

2024 年，是中华人民共和国成立 75 周年，是实现“十四五”规划目标任务的关键一年。

我们要坚持“稳中求进”，保持公司业绩稳健，继续夯实公司高质量发展的基础。

我们要坚持“以进促稳”，进一步提升全体员工干事创业的积极性，坚持自营投资非方向化转型不动摇，自营投资体系绝对收益能力建设进一步取得成效。

我们要坚持“先立后破”，夯实公司高质量发展的具体措施要稳扎稳打，把握好时度效，特别是公司轻资本业务“精品化”建设需要进一步推进，支持公募基金、期货等子公司的高质量发展。

作为一家集团化、全国性、一体化布局的国有上市综合金融服务企业，公司将继续深刻把握金融工作的政治性、人民性，同时坚持市场化、专业化的经营思路，把金融服务实体经济作为根本宗旨，把防控风险作为永恒主题，努力在激烈的市场竞争中走出一条差异化、特色化的“红塔之路”，努力提升自身投资价值，努力交出一份让股东满意的答卷。

使命重在担当，奋斗创造未来。

国运长红，财富筑塔！红塔证券人永远在路上。

董事长 景 峰  
总 裁 沈春晖  
2024 年 3 月 28 日

## 目录

第一节	释义.....	8
第二节	公司简介和主要财务指标.....	8
第三节	管理层讨论与分析.....	23
第四节	公司治理.....	51
第五节	环境与社会责任.....	85
第六节	重要事项.....	89
第七节	股份变动及股东情况.....	109
第八节	优先股相关情况.....	118
第九节	债券相关情况.....	118
第十节	财务报告.....	124
第十一节	证券公司信息披露.....	319

备查文件目录	载有公司负责人、主管会计工作负责人、会计机构负责人（会计主管人员）签名并盖章的财务报表。
	载有会计师事务所盖章、注册会计师签名并盖章的审计报告原件。
	报告期内公开披露过的所有公司文件的正本及公告的原稿。
	其他备查文件。

## 第一节 释义

### 一、 释义

在本报告书中，除非文义另有所指，下列词语具有如下含义：

常用词语释义		
红塔证券、本公司、公司、母公司	指	红塔证券股份有限公司
财政部	指	中华人民共和国财政部
证监会	指	中国证券监督管理委员会
上交所	指	上海证券交易所
深交所	指	深圳证券交易所
云南证监局	指	中国证券监督管理委员会云南监管局
合和集团	指	云南合和(集团)股份有限公司，公司控股股东
红塔集团	指	红塔烟草(集团)有限责任公司，合和集团控股股东
中国双维	指	中国双维投资有限公司，公司控股股东一致行动人
云南华叶	指	云南华叶投资有限责任公司，公司控股股东一致行动人
浙江烟草	指	中国烟草总公司浙江省公司，公司控股股东一致行动人
昆明万兴	指	昆明万兴房地产开发有限公司，公司控股股东一致行动人
云投集团	指	云南省投资控股集团有限公司
红塔期货	指	红塔期货有限责任公司，公司全资子公司
上海红塔众鑫	指	上海红塔众鑫企业管理有限公司，红塔期货全资子公司
红证利德	指	红证利德资本管理有限公司，公司全资子公司
南京中科	指	南京中科红塔先进激光私募基金管理有限公司，红证利德控股子公司
红塔红土基金	指	红塔红土基金管理有限公司，公司控股子公司
红塔资产	指	深圳市红塔资产管理有限公司，红塔红土基金全资子公司
公司章程	指	红塔证券股份有限公司章程
元	指	人民币元
报告期	指	2023 年 1 月 1 日至 2023 年 12 月 31 日
报告期末	指	2023 年 12 月 31 日

## 第二节 公司简介和主要财务指标

### 一、 公司信息

公司的中文名称	红塔证券股份有限公司
公司的中文简称	红塔证券
公司的外文名称	HONGTA SECURITIES CO., LTD.
公司的外文名称缩写	HONGTA SECURITIES
公司的法定代表人	沈春晖
公司总经理	沈春晖

公司注册资本和净资本

适用 不适用

单位：元币种：人民币



	本报告期末	上年度末
注册资本	4,716,787,742.00	4,716,787,742.00
净资产	18,757,502,317.25	19,477,531,090.06

公司的各单项业务资格情况

√适用 □不适用

公司经营范围：证券经纪；证券自营；证券承销与保荐；证券投资咨询；与证券交易、证券投资活动有关的财务顾问；证券资产管理；融资融券；证券投资基金代销；为期货公司提供中间介绍业务；代销金融产品业务。

公司获得的单项业务资格包括：外币有价证券经纪业务资格、网上证券委托业务资格、开办证券投资基金代销业务资格、股票主承销商资格、企业债券主承销商资格、中小企业私募债券承销业务资格、受托投资管理业务资格、融资融券业务资格、转融通业务资格(包括转融资业务、转融券业务)、甲类结算参与人资格、代理证券质押登记业务资格、权证一级交易商资格、为期货公司提供中间介绍业务资格、代销金融产品业务资格、约定购回式证券交易业务资格、股票质押式回购业务资格、代办系统主办券商业务资格、作为主办券商在全国中小企业股份转让系统从事推荐业务和经纪业务资格、作为做市商在全国中小企业股份转让系统从事做市业务资格、上交所港股通业务资格、上交所股票期权经纪业务资格、上交所股票期权自营业务资格、中证机构间报价系统参与人资格、深交所港股通业务资格、深交所股票期权经纪业务资格、创业板转融券业务资格、科创板转融券业务资格等。

## 二、联系人和联系方式

	董事会秘书	证券事务代表
姓名	翟栩	赵凯
联系地址	云南省昆明市北京路155号附1号	云南省昆明市北京路155号附1号
电话	0871-63577113	0871-63577113
传真	0871-63579074	0871-63579074
电子信箱	investor@hongtastock.com	investor@hongtastock.com

## 三、基本情况简介

公司注册地址	云南省昆明市北京路155号附1号
公司注册地址的历史变更情况	无
公司办公地址	云南省昆明市北京路155号附1号
公司办公地址的邮政编码	650011
公司网址	http://www.hongtastock.com
电子信箱	investor@hongtastock.com

## 四、信息披露及备置地点

公司披露年度报告的媒体名称及网址	《中国证券报》：www.cs.com.cn 《上海证券报》：www.cnstock.com 《证券时报》：www.stcn.com 《证券日报》：www.zqrb.cn
------------------	---

公司披露年度报告的证券交易所网站	www.sse.com.cn
公司年度报告备置地点	云南省昆明市北京路155号附1号

## 五、公司股票简况

公司股票简况				
股票种类	股票上市交易所	股票简称	股票代码	变更前股票简称
A股	上交所	红塔证券	601236	不适用

## 六、公司其他情况

### （一）公司历史沿革的情况，主要包括以前年度经历的改制重组、增资扩股等情况

√适用 □不适用

红塔证券是在对云南省三家信托投资公司（云南省国际信托投资公司、云南金旅信托投资有限公司、昆明国际信托投资公司）证券业务重组的基础上，由红塔集团等 13 家国内企业共同发起，并经中国证监会《关于红塔证券股份有限公司筹建方案的批复》（证监机构字[2001]200号）、《关于同意红塔证券股份有限公司开业的批复》（证监机构字[2002]27号）批准设立的综合类证券公司。红塔证券于 2002 年 1 月正式成立，注册资本为 138,651.04 万元。2002 年 1 月 31 日，公司取得云南省市场监督管理局核发的《企业法人营业执照》。

2013 年 8 月 8 日，中国证监会出具《关于核准红塔证券股份有限公司变更注册资本的批复》（证监许可[2013]1066号），核准公司变更注册资本，公司注册资本由 1,386,510,429.76 元增加到 2,057,651,369.36 元。公司于 2013 年 9 月就此次增加注册资本事项完成工商变更登记。

2015 年 7 月 28 日，云南证监局出具《云南证监局关于核准红塔证券股份有限公司变更注册资本的批复》（云证监许可[2015]15号），核准公司变更注册资本，公司注册资本由 2,057,651,369.36 元增加到 3,269,405,396.03 元。公司于 2015 年 9 月就此次增加注册资本事项完成工商变更登记。

2019 年 7 月 5 日，经中国证监会《关于核准红塔证券股份有限公司首次公开发行股票批复》（证监许可[2019]903号）核准，公司首次公开发行 36,400 万股新股并在上交所上市。本次发行完成后，公司注册资本由 3,269,405,396.03 元增加到 3,633,405,396 元。公司于 2019 年 8 月就此次增加注册资本事项完成工商变更登记。

2021 年 3 月 8 日，公司收到中国证监会出具的《关于核准红塔证券股份有限公司配股的批复》（证监许可〔2021〕603号）文件，核准公司向原股东配售 1,090,021,619 股新股。截至认购缴款结束日（2021 年 8 月 2 日），原股东有效认购数量为 1,083,382,346 股，占本次可配售股份总数的 99.39%。公司配股公开发行股票于 2021 年 8 月 25 日上市流通。配股完成后，公司总股本由 3,633,405,396 股增加至 4,716,787,742 股。公司于 2021 年 11 月就此次增加注册资本事项完成工商变更登记。

### （二）公司组织机构情况

√适用 □不适用

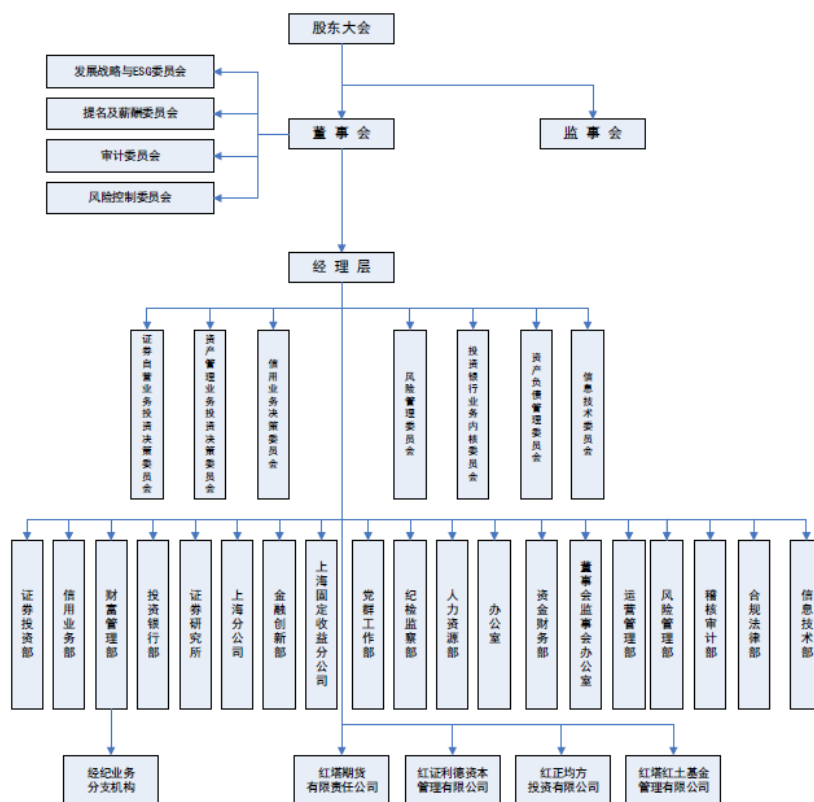

### (三) 公司证券营业部的数量和分布情况

√适用 □不适用

公司现有经纪业务分支机构 59 家，分别为 2 家经纪业务分公司(东北分公司和珠海分公司)和 57 家证券营业部。其中，东北分公司位于沈阳市，珠海分公司位于珠海市；57 家证券营业部分布为：云南省内 30 家，分别为昆明市 10 家，大理市、楚雄市、曲靖市、建水县、个旧市、蒙自市、昭通市、玉溪市、香格里拉县、禄丰县、弥勒市、祥云县、元谋县、宣威市、宾川县、腾冲市、景洪市、普洱市、保山市、瑞丽市各 1 家；云南省外 27 家，分别为上海市 4 家，北京市 3 家，重庆市 3 家，深圳市 3 家，苏州市、温州市、广州市、长沙市、成都市、杭州市、郑州市、太原市、厦门市、贵阳市、西安市、大连市、福州市、天津市各 1 家。

序号	地区	分支机构	地址	负责人
1	云南省 (30 家)	昆明春城路证券营业部	云南省昆明市春城路 168 号	王平
2		大理洱河南路证券营业部	云南省大理白族自治州大理市下关镇洱河南路 29 号河畔人家二楼	舒力
3		楚雄鹿城北路证券营业部	云南省楚雄州楚雄市鹿城北路 70 号鑫茂时代广场四楼	张大雷
4		昆明环城南路证券营业部	云南省昆明市环城南路 668 号云纺国际商厦 12 楼	李绍军

5	昆明青年路证券营业部	云南省昆明市青年路 448 号华尔顿大厦 3、4 楼	刘功武
6	昆明北京路证券营业部	云南省昆明市盘龙区北京路金江小区 E101 幢 1-2 层商铺 8-10 号	王敏
7	曲靖翠峰东路证券营业部	云南省曲靖市麒麟区翠峰东路绅园大厦 62-5 和 62-6 一楼商铺	余斌
8	昆明金源大道证券营业部	云南省昆明市官渡区世纪金源国际商务中心 3 栋 6 楼 B2 号	聂永强
9	昆明滇池路证券营业部	云南省昆明市西山区滇池路 578 号中央金座 1 幢 A 座 11 层 1101、1104 室	宋慧萍
10	呈贡春融街证券营业部	云南省昆明市呈贡区置信银河广场 B 座 1003 室	谢正华
11	建水朝阳北路证券营业部	云南省红河哈尼族彝族自治州建水县临安镇朝阳北路 75 号办公楼第四层	杨鸿东
12	蒙自天马路证券营业部	云南省红河哈尼族彝族自治州蒙自市天马路 83 号金泰上居商业 1-3 层 81 号	罗跃翔
13	昭通二环南路证券营业部	云南省昭通市昭阳区二环南路 362 号（龙泉花园西苑 59 号商铺）	克凡
14	玉溪红塔大道证券营业部	云南省玉溪市高新区东风南路 2 号（红塔银行 1 楼）	惠伦
15	香格里拉建塘证券营业部	云南省迪庆藏族自治州香格里拉市香巴拉大道 109 号附 9 号	彭缺
16	昆明海源北路证券营业部	云南省昆明市高新区海源北路 6 号高新招商大厦第 6 层 601-1 号	朱丹
17	安宁螳川东路证券营业部	云南省昆明市安宁市连然街道螳川东路东湖新天地 C 幢 17 楼 1705 号	黄峻辉
18	弥勒庆来路证券营业部	云南省红河州弥勒市弥阳镇湖泉和境一期 A-1 幢 12 号	廖茂富
19	昆明万宏路证券营业部	云南省昆明市盘龙区万宏路万宏嘉园 7 幢 S102 商铺二楼	徐超
20	祥云文苑路证券营业部	云南省大理州祥云县祥城镇文苑路万达商业街 B 栋 1 号红塔证券	王江雄
21	禄丰金源街证券营业部	禄丰县金山镇金源街 5 号	徐雄
22	元谋源兴路证券营业部	云南省楚雄彝族自治州元谋县元马镇凤凰大道东段南侧（源兴路建科·凤凰郡商业街 S8 号楼 S401 号商铺）	吴铮

23		宣威文化路证券营业部	云南省曲靖市宣威市双龙街道文化路沃尔玛商业广场 S61-01-02	杨静肄
24		宾川金牛路证券营业部	云南省大理白族自治州宾川县金牛镇金牛路 13 号	陈星林
25		景洪勐养路证券营业部	云南省西双版纳傣族自治州景洪市勐养路 8 号 A 幢鑫盛时代广场	谢欣祚
26		腾冲翡翠路证券营业部	云南省保山市腾冲市腾越镇满邑社区菜园坡小区 47 号	杨素荣
27		普洱茶城大道证券营业部	云南省普洱市思茅区茶城大道 46 号阳光新城新天地 80 幢 1 层 A-1 号	朱彬
28		保山正阳北路证券营业部	云南省保山市隆阳区永昌街道正阳北路五洲国际广场商务写字楼 9 楼 901、902 号	刘泽华
29		个旧人民路证券营业部	云南省红河哈尼族彝族自治州个旧市川庙街 35 号 2 幢三楼	赖红锐
30		瑞丽瑞宏路证券营业部	中国（云南）自由贸易试验区德宏片区瑞丽市卯喊路北侧 2 号一楼 8 号	李会辉
31	北京市 (3 家)	北京万泉庄路证券营业部	北京市海淀区万泉庄路 15 号 3 层 301-005	罗惠宇
32		北京兴怀大街证券营业部	北京市怀柔区兴怀大街甲 15 号楼 1 层 5-101	卢冬民
33		北京慧忠里证券营业部	北京市朝阳区慧忠里 103 楼 14 层 B 座 1402	刘杰
34	上海市 (4 家)	上海田林东路证券营业部	田林东路 414 弄 12 号-15 号	林涛
35		上海曲阳路证券营业部	上海市虹口区曲阳路 452 号 209-218 室	李连章
36		上海骊山路证券营业部	上海市骊山路 1 号	徐海东
37		上海静安区南京西路证券营业部	上海市静安区南京西路 580 号 3103 室（名义楼层 34 层）	董大维
38	福建省 (2 家)	福州湖东路证券营业部	福建省福州市鼓楼区湖东路 99 号七星大厦 19 层 1907 室	吴永新
39		厦门鹭江道证券营业部	厦门市思明区鹭江道 100 号财富中心大厦 08 层 09 单元	陈伯成
40	广东省 (5 家)	珠海分公司	珠海市横琴新区环岛东路 3000 号 1502	刘君毅
41		广州珠江东路证券营业部	广州市天河区珠江西路 15 号第 19 层自编 03 房	黄娟
42		深圳深南中路证券营业部	深圳市福田区华富街道深南大道中 3032 号田面城市大厦 20 楼 D、E 单元	韩宁

43		深圳学府路证券营业部	深圳市南山区粤海街道高新科技园 前海大道 2388 号怡化金融科技大厦六层 606 室	金东
44		深圳福华一路证券营业部	深圳市福田区福田街道福安社区 福华一路 6 号免税商务大厦 1901 楼-8 单元	段斌
45	贵州省 (1 家)	贵阳延安南路证券营业部	贵州省贵阳市南明区花果园五里冲 花果园项目 V 区 15 栋 1 单元 (亚太中心) 35 层 7 号 [花果园社区]	贾济州
46	河南省 (1 家)	郑州未来路证券营业部	郑州市金水区未来路 69 号	段磊
47	湖南省 (1 家)	长沙八一路证券营业部	长沙市芙蓉区燕山街 123 号商住楼 1411-1417 房	邓琦
48	江苏省 (1 家)	苏州苏州大道西证券营业部	苏州市工业园区苏州大道西 205 号 1 幢 1808 室	郭宝玲
49	辽宁省 (2 家)	东北分公司	辽宁省沈阳市沈河区市府大路 356 甲 1 (356 甲 1)	谢元基
50		大连会展路证券营业部	辽宁省大连市沙河口区环球金融中心 写字楼 6 层 K 单元 (A1-1-5-3)	梁颖
51	山西省 (1 家)	太原南中环街证券营业部	山西综改示范区太原学府园区南 中环街 401 号电子数码港 A 座 1 层 A8 区	王化军
52	陕西省 (1 家)	西安文景路证券营业部	西安经济技术开发区凤城八路西北 国金中心 23 幢 2 单元 16 层 1604 号	申萍
53	四川省 (1 家)	成都锦城大道证券营业部	中国 (四川) 自由贸易试验区成都 高新区锦城大道 539 号 1 栋 1 单元 13 层 1302 号	赵甫
54	天津市 (1 家)	天津广开证券营业部	天津市南开区广开街道广开四马路 75、79 号, 瑞德里 3-16-101	赵治南
55	浙江省 (2 家)	温州百里西路证券营业部	浙江省温州市百里西路工会大厦 2 幢 1901 室南首	李大鹏
56		杭州文晖路证券营业部	浙江省杭州市下城区现代置业大厦 东楼 716 (办公) 室	张珂
57	重庆市 (3 家)	重庆南坪证券营业部	重庆市南岸区南坪西路 36 号 (3 号楼) 【嘉发中心】写字楼名义层【27】层【1】单元	江朝伟
58		重庆大坪正街证券营业部	重庆市渝中区大坪正街 19 号 1 号 办公塔楼 17-3#	肖衡

59	重庆红兴路证券营业部	重庆市江北区红兴路 80 号 29-3	舒倩
----	------------	---------------------	----

#### (四) 其他分支机构数量与分布情况

√适用 □不适用

##### 1. 子公司情况

###### (1) 红塔期货有限责任公司

成立日期：1993 年 4 月 13 日

注册地址：云南省昆明市春城路 168 号

注册资本：1,000,000,000 元

出资比例：100%

法定代表人：杨海燕

联系电话：0871-63614259

业务范围：商品期货经纪、金融期货经纪、期货投资咨询。

###### (2) 红证利德资本管理有限公司

成立日期：2012 年 5 月 31 日

注册地址：北京市海淀区翠微路 12 号 5 层 4 单元 501D

注册资本：600,000,000 元

出资比例：100%

法定代表人：郑毅

联系电话：010-88466424

业务范围：投资管理；资产管理。（“1、未经有关部门批准，不得以公开方式募集资金；2、不得公开开展证券类产品和金融衍生品交易活动；3、不得发放贷款；4、不得对所投资企业以外的其他企业提供担保；5、不得向投资者承诺投资本金不受损失或者承诺最低收益”；市场主体依法自主选择经营项目，开展经营活动；依法须经批准的项目，经相关部门批准后依批准的内容开展经营活动；不得从事国家和本市产业政策禁止和限制类项目的经营活动。）

###### (3) 红正均方投资有限公司

成立日期：2013 年 7 月 25 日

注册地址：中国(上海)自由贸易试验区福山路 388 号 20 层(名义楼层、实际楼层 18 层)04 室

注册资本：2,000,000,000 元

出资比例：100%

法定代表人：陈兵

联系电话：021-61762011

业务范围：从事金融产品的投资(除专项审批)，投资咨询(除经纪)，投资管理，实业投资。

【依法须经批准的项目，经相关部门批准后方可开展经营活动】

#### **(4)红塔红土基金管理有限公司**

成立日期：2012 年 6 月 12 日

注册地址：深圳市前海深港合作区前湾一路 1 号 A 栋 201 室(入驻深圳市前海商务秘书有限公司)

注册资本：496,000,000 元

出资比例：59.27%

法定代表人：龚香林

联系电话：0755-33379029

业务范围：公开募集证券投资基金管理、基金销售、特定客户资产管理。

## **2. 分公司情况**

### **(1)红塔证券股份有限公司上海分公司**

成立日期：2009 年 7 月 17 日

注册地址：中国(上海)自由贸易试验区福山路 388 号，向城路 69 号 1 幢办公楼电梯楼层 20 层 01、07 室(实际楼层 18 层)

负责人：李奇霖

联系电话：021-60793129

业务范围：证券资产管理业务。【依法须经批准的项目，经相关部门批准后方可开展经营活动】

### **(2)红塔证券股份有限公司上海固定收益分公司**

成立日期：2020 年 1 月 9 日

注册地址：中国(上海)自由贸易试验区福山路 388 号，向城路 69 号 1 幢 18 层 05-06 室

负责人：郭林军

联系电话：021-60793118

业务范围：专门经营证券自营业务(仅限固定收益类证券自营)。【依法须经批准的项目，经相关部门批准后方可开展经营活动】

### **(3)红塔证券股份有限公司东北分公司**

成立日期：2019 年 7 月 19 日

注册地址：辽宁省沈阳市沈河区市府大路 356 甲 1(356 甲 1)

负责人：谢元基

联系电话：024-31087001

业务范围：证券经纪；证券投资咨询；与证券交易、证券投资活动有关的财务顾问项目信息传递与推荐、客户关系维护等辅助工作；融资融券；证券投资基金代销；代销金融产品；证券承



销与保荐(仅限项目承揽、项目信息传递与推荐、客户管理维护等辅助工作); 证券资产管理(仅限项目承揽、项目信息传递与推荐、客户管理维护等辅助工作); 为期货公司提供中间介绍业务。(依法须经批准的项目, 经相关部门批准后方可开展经营活动)。

#### (4) 红塔证券股份有限公司珠海分公司

成立日期: 2023 年 9 月 26 日

注册地址: 珠海市横琴新区环岛东路 3000 号 1502

负责人: 刘君毅

联系电话: 0756-3865305

业务范围: 证券分支机构证券业务。(除依法须经批准的项目外, 凭营业执照依法自主开展经营活动)

### 七、其他相关资料

公司聘请的会计师事务所(境内)	名称	信永中和会计师事务所(特殊普通合伙)
	办公地址	北京市东城区朝阳门北大街 8 号富华大厦 A 座 8 楼
	签字会计师姓名	李云虹、杨伟明
报告期内履行持续督导职责的保荐机构	名称	东吴证券股份有限公司
	办公地址	苏州工业园区星阳街 5 号
	签字的保荐代表人姓名	章龙平、赵昕
	持续督导的期间	2021 年 8 月 25 日-2022 年 12 月 31 日

### 八、近三年主要会计数据和财务指标

#### (一) 主要会计数据

单位: 元币种: 人民币

主要会计数据	2023年	2022年	本期比上年同期增减(%)	2021年
营业收入	1,200,949,979.43	836,168,832.89	43.63	6,733,758,206.26
归属于母公司股东的净利润	312,273,727.94	38,525,064.57	710.57	1,576,229,463.11
归属于母公司股东的扣除非经常性损益的净利润	299,575,896.62	7,758,811.32	3,761.11	1,564,461,996.11
经营活动产生的现金流量净额	-3,988,501,865.19	1,846,889,289.71	-315.96	-594,535,025.45
其他综合收益	148,033,517.71	12,106,754.54	1,122.73	5,126,206.28
	2023年末	2022年末	本期末比上年同期末增减(%)	2021年末
资产总额	47,000,455,541.83	46,144,136,738.79	1.86	44,224,569,005.18
负债总额	23,663,020,983.85	23,004,574,969.57	2.86	20,632,557,642.41

归属于母公司股东的权益	23,097,130,804.02	22,872,662,943.56	0.98	23,294,936,308.74
所有者权益总额	23,337,434,557.98	23,139,561,769.22	0.86	23,592,011,362.77

因 2023 年 1 月 1 日按照财政部《关于印发〈企业会计准则解释第 16 号〉的通知》（财会〔2022〕31 号）“关于单项交易产生的资产和负债相关的递延所得税不适用初始确认豁免的会计处理”规定，重述 2022 年 12 月 31 日资产负债表，重述后资产负债表主要财务指标变化如下：

主要会计数据	2023 年末	2022 年末（重述）	本期末比上年同期末增减（%）
资产总额	47,000,455,541.83	46,166,135,776.40	1.81
负债总额	23,663,020,983.85	23,026,574,007.18	2.76
归属于母公司股东的权益	23,097,130,804.02	22,872,662,943.56	0.98
所有者权益总额	23,337,434,557.98	23,139,561,769.22	0.86

## （二）主要财务指标

主要财务指标	2023年	2022年	本期比上年同期增减（%）	2021年
基本每股收益（元/股）	0.07	0.01	600.00	0.36
稀释每股收益（元/股）	0.07	0.01	600.00	0.36
扣除非经常性损益后的基本每股收益（元/股）	0.064	0.002	3,100.00	0.36
加权平均净资产收益率（%）	1.36	0.17	增加 1.19 个百分点	9.03
扣除非经常性损益后的加权平均净资产收益率（%）	1.31	0.03	增加 1.28 个百分点	8.96

报告期末公司前三年主要会计数据和财务指标的说明

适用 不适用

## （三）母公司的净资本及风险控制指标

适用 不适用

单位：元币种：人民币

项目	本报告期末	上年度末
净资本	18,757,502,317.25	19,477,531,090.06
净资产	22,967,036,404.11	22,360,997,125.11
净资本/各项风险准备之和（%）	401.92	470.10
资本杠杆率（%）	46.31	45.43
流动性覆盖率（%）	915.10	1,678.14
净稳定资金率（%）	284.54	269.95
净资本/净资产（%）	81.67	87.10
净资本/负债（%）	108.08	107.24
净资产/负债（%）	132.33	123.12
自营权益类证券及证券衍生品/净资本（%）	20.50	4.66
自营固定收益类证券/净资本（%）	139.75	121.97
融资（含融券）的金额/净资本（%）	24.37	26.10

## 九、境内外会计准则下会计数据差异

(一) 同时按照国际会计准则与按中国会计准则披露的财务报告中净利润和归属于上市公司股东的净资产差异情况

适用 不适用

(二) 同时按照境外会计准则与按中国会计准则披露的财务报告中净利润和归属于上市公司股东的净资产差异情况

适用 不适用

(三) 境内外会计准则差异的说明：

适用 不适用

## 十、2023 年分季度主要财务数据

单位：元币种：人民币

	第一季度 (1-3 月份)	第二季度 (4-6 月份)	第三季度 (7-9 月份)	第四季度 (10-12 月份)
营业收入	490,156,104.45	289,533,913.54	96,153,483.79	325,106,477.65
归属于上市公司股东的净利润	225,388,350.45	69,633,796.78	-80,442,330.56	97,693,911.27
归属于上市公司股东的扣除非经常性损益后的净利润	221,490,648.26	61,517,454.82	-77,492,410.32	94,060,203.86
经营活动产生的现金流量净额	-4,344,124,876.14	-94,936,631.93	-118,344,391.99	568,904,034.87

季度数据与已披露定期报告数据差异说明

适用 不适用

## 十一、非经常性损益项目和金额

适用 不适用

单位：元币种：人民币

非经常性损益项目	2023 年金额	附注（如适用）	2022 年金额	2021 年金额
非流动性资产处置损益，包括已计提资产减值准备的冲销部分	-269,893.73		1,777,317.34	-257,737.65
计入当期损益的政府补助，但与公司正常经营业务密切相关、符合国家政策规定、按照确定的标准享有、对公司损益产生持续影响的政府补助除外	20,260,325.22		41,511,205.47	26,829,912.27
除同公司正常经营业务相关的有效套期保值业务外，非金融企业持有金融资产和金融负债产生的公允价值变动损益以及处置金融资产和金融负债产生的损益				
计入当期损益的对非金融企业收取的资金占用费				

委托他人投资或管理资产的损益				
对外委托贷款取得的损益				
因不可抗力因素，如遭受自然灾害而产生的各项资产损失				
单独进行减值测试的应收款项减值准备转回	3,313,635.06		4,478,841.80	-
企业取得子公司、联营企业及合营企业的投资成本小于取得投资时应享有被投资单位可辨认净资产公允价值产生的收益				
同一控制下企业合并产生的子公司期初至合并日的当期净损益				
非货币性资产交换损益				
债务重组损益				
企业因相关经营活动不再持续而发生的一次性费用，如安置职工的支出等				
因税收、会计等法律、法规的调整对当期损益产生的一次性影响				
因取消、修改股权激励计划一次性确认的股份支付费用				
对于现金结算的股份支付，在可行权日之后，应付职工薪酬的公允价值变动产生的损益				
采用公允价值模式进行后续计量的投资性房地产公允价值变动产生的损益				
交易价格显失公允的交易产生的收益				
与公司正常经营业务无关的或有事项产生的损益				
受托经营取得的托管费收入				
除上述各项之外的其他营业外收入和支出	-6,562,123.19		-3,135,113.44	-11,661,445.69
其他符合非经常性损益定义的损益项目	2,079,115.04	代扣代缴个人所得税手续费	1,129,754.91	1,815,451.35
减：所得税影响额	3,676,827.27		10,652,989.78	4,178,823.99
少数股东权益影响额（税后）	2,446,399.81		4,342,763.05	779,889.29
合计	12,697,831.32		30,766,253.25	11,767,467.00

对公司将《公开发行证券的公司信息披露解释性公告第 1 号—非经常性损益》未列举的项目认定为的非经常性损益项目且金额重大的，以及将《公开发行证券的公司信息披露解释性公告第 1 号—非经常性损益》中列举的非经常性损益项目界定为经常性损益的项目，应说明原因。

适用 不适用

## 十二、 采用公允价值计量的项目

√适用 □不适用

单位：元币种：人民币

项目名称	期初余额	期末余额	当期变动	对当期利润的影响金额
1、交易性金融资产	18,290,840,618.74	13,521,798,858.35	-4,769,041,760.39	36,641,133.79
2、衍生金融工具	-11,748,548.78	-3,180,484.76	8,568,064.02	-17,116,314.20
3、其他债权投资	9,313,519,624.00	16,725,072,643.00	7,411,553,019.00	619,001,226.59
4、其他权益工具投资	41,212,187.62	2,846,590,755.01	2,805,378,567.39	163,024,499.01
5、交易性金融负债	804,903,568.59	2,232,747,551.30	1,427,843,982.71	-14,514,265.06
合计	28,438,727,450.17	35,323,029,322.90	6,884,301,872.73	787,036,280.13

注：对当期利润的影响金额包括：（1）持有和处置上述项目取得的投资收益、利息净收入；（2）除其他债权投资、其他权益工具投资外的其他项目发生的公允价值变动损益；（3）其他债权投资发生的信用减值损失。且上述对当期利润的影响金额均为企业所得税前发生额。

### 十三、 其他

√适用 □不适用

按照《证券公司年度报告内容与格式准则》（中国证监会公告【2013】41号）要求，披露合并财务报表和母公司财务报表主要项目的会计数据，具体内容如下：

#### （一）合并报表主要项目会计数据

单位：元币种：人民币

项目	2023年12月31日	2023年1月1日	增减幅度 (%)
货币资金	5,080,434,543.72	9,685,692,004.97	-47.55
结算备付金	1,069,767,917.48	1,235,678,612.90	-13.43
融出资金	1,538,813,069.45	1,289,840,001.06	19.30
存出保证金	1,201,477,291.44	1,342,880,940.18	-10.53
买入返售金融资产	4,172,547,414.91	4,198,447,483.04	-0.62
交易性金融资产	13,521,798,858.35	18,290,840,618.74	-26.07
其他债权投资	16,725,072,643.00	9,313,519,624.00	79.58
其他权益工具投资	2,846,590,755.01	41,212,187.62	6,807.16
资产总计	47,000,455,541.83	46,166,135,776.40	1.81
应付短期融资款	845,716,392.41	1,465,404,189.00	-42.29
交易性金融负债	2,232,747,551.30	804,903,568.59	177.39
卖出回购金融资产款	7,282,347,410.04	8,737,246,793.11	-16.65
代理买卖证券款	3,832,033,071.54	3,818,417,471.45	0.36
应付债券	6,146,430,533.22	2,251,553,187.11	172.99
其他负债	2,122,307,064.36	5,244,145,989.87	-59.53
负债总计	23,663,020,983.85	23,026,574,007.18	2.76
归属于母公司所有者权益（或股东权益）合计	23,097,130,804.02	22,872,662,943.56	0.98
少数股东权益	240,303,753.96	266,898,825.66	-9.96
所有者权益（或股东权益）合计	23,337,434,557.98	23,139,561,769.22	0.86
项目	2023年度	2022年度	增减幅度 (%)
营业总收入	1,200,949,979.43	836,168,832.89	43.63
利息净收入	430,505,974.78	87,172,652.06	393.85
手续费及佣金净收入	288,085,802.07	357,227,810.92	-19.36
投资收益	728,826,538.02	387,614,833.44	88.03
公允价值变动收益	-377,470,323.22	-320,487,465.97	不适用
其他业务收入	120,690,182.96	309,634,135.11	-61.02
营业总支出	927,260,536.59	1,059,810,478.99	-12.51
营业利润	273,689,442.84	-223,641,646.10	不适用
利润总额	279,000,319.65	-196,770,062.22	不适用
净利润	285,678,656.24	20,567,836.20	1,288.96
其他综合收益的税后净额	148,033,517.71	12,106,754.54	1,122.73
综合收益总额	433,712,173.95	32,674,590.74	1,227.37
归属于母公司所有者的综合收益总额	460,307,245.65	50,631,819.11	809.13
归属于少数股东的综合收益总额	-26,595,071.70	-17,957,228.37	不适用

#### （二）母公司财务报表主要项目会计数据

单位：元币种：人民币

项目	2023 年 12 月 31 日	2023 年 1 月 1 日	增减幅度 (%)
货币资金	3,883,369,603.03	8,617,079,573.26	-54.93
结算备付金	1,067,471,622.33	1,233,177,991.41	-13.44
融出资金	1,538,813,069.45	1,289,840,001.06	19.30
存出保证金	176,005,294.65	125,440,928.68	40.31
买入返售金融资产	2,976,878,453.83	3,706,105,373.58	-19.68
交易性金融资产	10,517,457,512.21	15,349,773,117.13	-31.48
其他债权投资	16,720,851,353.00	9,307,408,404.00	79.65
其他权益工具投资	2,846,590,755.01	41,212,187.62	6,807.16
长期股权投资	3,216,054,691.76	3,216,054,691.76	0.00
资产总计	43,444,533,759.71	43,526,151,372.67	-0.19
应付短期融资款	845,716,392.41	1,465,404,189.00	-42.29
卖出回购金融资产款	7,249,341,505.28	8,736,345,377.40	-17.02
代理买卖证券款	3,121,502,201.36	2,987,804,990.10	4.47
应付债券	6,146,430,533.22	2,251,553,187.11	172.99
其他负债	2,084,464,832.16	5,200,856,798.23	-59.92
负债合计	20,477,497,355.60	21,165,154,247.56	-3.25
所有者权益（或股东权益）合计	22,967,036,404.11	22,360,997,125.11	2.71
项目	2023 年度	2022 年度	增减幅度 (%)
营业总收入	1,407,496,590.95	545,859,523.85	157.85
利息净收入	380,003,381.83	47,344,016.83	702.64
手续费及佣金净收入	206,048,649.37	261,364,592.24	-21.16
投资收益	708,162,596.20	311,901,533.84	127.05
公允价值变动收益	102,163,616.12	-77,423,105.60	不适用
营业总支出	623,813,213.80	574,654,373.94	8.55
营业利润	783,683,377.15	-28,794,850.09	不适用
利润总额	786,324,375.06	-8,025,160.97	不适用
净利润	693,926,637.79	167,581,771.19	314.08
其他综合收益的税后净额	147,952,026.40	12,208,820.27	1,111.85
综合收益总额	841,878,664.19	179,790,591.46	368.26

### 第三节 管理层讨论与分析

#### 一、经营情况讨论与分析

2023 年是全面贯彻党的二十大精神开局之年，是经济恢复发展的一年。以习近平同志为核心的党中央团结带领全党全国各族人民，顶住外部压力、克服内部困难，全面深化改革开放，加大宏观调控力度，着力扩大内需、优化结构、提振信心、防范化解风险，我国经济回升向好，高质量发展扎实推进。

2023 年，公司始终坚持以人民为中心的价值取向，深刻把握金融工作的政治性、人民性，认真贯彻稳中求进的工作总基调，坚持把金融服务实体经济作为根本宗旨，坚持把防控风险作为

永恒主题，坚持在市场化法制化轨道上创新发展，坚持以差异化金融服务平台、特色化精品券商为战略定位，聚焦客户、聚焦区域、聚焦业务、聚焦产品，以自身工作的确定性应对外部形势变化的不确定性，努力为股东、客户创造价值，不断提升综合金融服务水平。

公司 2023 年实现营业收入 12.01 亿元，同比增长 43.63%；归属于母公司股东的净利润 3.12 亿元，同比增长 710.57%，截至报告期末，公司总资产 470.00 亿元，较上年末增长 1.86%；归属于母公司股东的权益 230.97 亿元，较上年末增长 0.98%。

公司的主要业务为自营投资业务板块、财富管理业务板块以及机构服务业务板块，如图所示：



## （一）自营投资业务

### 1. 市场环境

2023 年，沪深 300、科创板 50、创业板 50 指数全年分别下跌 11.4%、11.2%、24%；代表市场主动投资能力的普通股票型基金、偏股混合型基金的收益率分别为-12.4%、-13.8%。债券收益率整体震荡下行，中债总财富指数全年上涨 4.67%。中证转债及可交债指数整体微涨，年内最低较最高降幅达到 7.18%。

### 2. 经营情况

#### （1）股票自营投资业务

稳定高质量的自营投资业务是公司发展的基石，公司自营投资业务在 2023 年经受住了市场的考验，也充分体现了近两年的转型成果。公司股票自营投资业务坚决贯彻落实“稳字当头、稳中求进”的业务发展思路，在战略上有效进行资产的大类配置：适度降低权益类资产规模、增加高股息资产配置、增加稳定资产配置，有效应对了市场的下跌。在投资策略的战术优化上，持续紧跟资本市场和持仓证券的变化动态修正投资偏差，优化持仓结构。在以上战略资产有效配置与战术策略优化持仓的应对下，股票自营投资业务取得了积极的投资效果。

#### （2）固收自营投资业务

2023 年，公司固收自营业务从完善债券投资和推动 FICC 发展两方面进行。在债券投资方面，公司继续完善研究驱动型的投研体系建设，建立多维度的舆情监控措施和投后管理模式，没有发



生信用风险；加大研究力量投入，建立债券市场全面跟踪体系；推进交易手段的自动化，提高交易效率；推动 FICC 业务的建设和规划，申报新业务新产品，构建了新的投资方法和投资策略，多渠道增加业务收入来源，为后续业务的发展奠定基础。

报告期内，公司继续保持稳健审慎的投资风格，以提高收入的稳定性和可实现性为主要投资目标，结合公司对自营投资业务的要求和对市场的分析研判，以利率债和高评级信用债作为主要资产配置目标，积极调整资产结构和组合久期，获得了较好的投资回报。未来固收自营投资业务将在 2023 年的基础上，继续以稳定性和可实现性为主要目标，规范运作，围绕“五篇大文章”，以金融高质量发展的要求推动整体 FICC 业务稳健运行。

### **(3) 创新与衍生品投资业务**

2023 年，公司金融创新业务一方面继续扩大相关优势策略的投资规模，积极积累在场外衍生品业务领域的投资、展业经验；另一方面不断丰富策略储备，加大量化投研体系建设，逐步探索创新业务的非方向性转型；同时推进资质申请相关的制度建设、组织架构调整和系统建设等相关工作，为场外衍生品业务的探索和发展做好准备。

### **(4) 新三板做市投资业务**

2023 年，公司做市业务继续保持对新三板企业的投入和支持。随着新三板优质企业持续转向北交所，未来的做市业务机遇主要集中在北交所，新三板做市业务规模进一步收紧。因此，根据市场变化情况对做市标的进行了结构优化。随着北交所持续深化改革以及北交所二级市场流动性进一步活跃，北交所已经成为我国专精特新企业发展的主阵地，未来市场容量和质量将持续提升，在此背景下，公司积极申请北交所做市业务资格，做市业务未来发展中心也将向北交所倾斜。

### **(5) 股权直投与另类投资业务**

红正均方围绕公司制定的重点投资方向，积极参与符合国家现代化建设的高新技术、高端制造、创新材料研究等新兴产业领域的战略性投资。2023 年，红正均方完成 1 个项目退出。截至报告期末，红正均方存量项目共计 10 个，存续项目合计投资规模约 11.27 亿元。

## **3. 经营思路**

2024 年公司将沿着追求绝对收益、降低业绩波动的非方向性转型经营思路稳步推进业务开展。具体将从以下四个方面着手，一是持续优化大类资产配置体系，加强资产配置能力平台化建设，持续提升非方向性投资收入占比；二是持续完善资产负债管理、财务预算、风险限额、人力考核“四位一体”的资产负债管理体系，为公司自营业务的发展建立科学的管理架构体系；三是着力提升内部运营管理能力、优化投研管理机制、推动投研产能进一步释放，为公司自营投资业务长期可持续发展保驾护航；四是通过申请资质、储备客户，为自营投资业务的进一步转型做好准备。

## **(二) 财富管理业务**

### **1. 市场环境**

2023 年，A 股全年日均交易额约 0.88 万亿，较 2022 年全年日均交易额 0.93 万亿下跌 4.96%；2023 年期货市场累计成交 85.01 亿手，成交额 568.51 万亿元，分别同比增长 25.61%，6.28%。沪深京三市全年日均融资余额为 1.52 万亿，较 2022 年日均规模下跌 0.41%，融券余额 897.8 亿，较 2022 年同期下跌 6.63%。随着银行理财净值化转型持续推进，资产管理市场整体呈现增长趋势。截至 2023 年末，公募基金资产净值为 27.60 万亿，同比增长 6.02%；私募证券投资基金规模 5.72 万亿，同比增长 2.88%；存续私募股权投资基金规模 11.12 万亿，同比增长 1.65%；存续创业投资基金规模达到 3.21 万亿，同比增长 13.43%。

## 2. 经营状况

### (1) 财富管理(经纪)业务

2023 年，公司围绕“红塔智越”综合财富管理体系，持续推进公司财富管理转型。

报告期内，公司致力于向客户提供更专业、更全面、更高效、更贴心的服务，不断提升客户服务体验，努力建设涵盖投资者全方位需求的财富管理体系。

报告期内，公司持续对业务平台迭代升级，对公司的快速订单系统、CRM 系统等客户服务系统进行了升级迭代。公司持续推动标准化服务和产品体系的建设完善工作，持续丰富金融产品线，拓展公司投顾产品体系，培育和扩大稳定的理财客户群体，满足客户多元化的投资理财需求，支撑公司财富管理业务转型发展。

### (2) 融资融券业务

公司始终秉承稳健经营的原则开展融资融券业务，稳步推进融资融券业务发展，公司前中后台部门共同优化业务流程和系统，以客户需求为中心提高服务效率，通过多种服务手段，提升客户体验及满意度。不断优化风险管理维度，细化风险管理指标，从关键风险点入手，提升公司融资融券业务风险管理水平，推动公司融资融券业务高质量发展。

报告期内，公司融资融券业务同比规模小幅增长，平均维持担保比例略有下降。截至报告期末，融资融券业务规模为 15.25 亿元，平均维持担保比例为 263.48%。

### (3) 资产管理业务

报告期内，上海分公司继续加强制度、系统与合规经营方面的建设，与公司财富管理部合作，积极推动集合资管产品的销售，并努力打通第三方网络销售渠道。分公司继续完善主动管理产品线，正在构建以鑫汇 FOF 系列集合资管计划、鑫益固收+系列集合资管计划为主的产品库，已完成多只产品的研发设计，并将根据市场动态与投资者需求进一步构建产品体系。报告期末，上海分公司资产管理规模 547.11 亿元，较去年同期下降 1.13%，其中，集合资产管理规模 0.27 亿元，单一资产管理规模 540.15 亿元，专项资产管理规模 6.69 亿元。

报告期内，红塔期货资产管理业务始终坚持“以稳为主、稳中有进”的发展思路，以投资者利益为核心，不断加强投研团队建设，强化内控与风险管理，严控产品运行的下行风险，实现了平稳发展。红塔期货资管业务将坚持做精期货和衍生品类产品，优化 FOF 产品投顾池管理，充实类固收产品团队和制度建设，进而丰富产品布局和渠道建设。

报告期末，红塔红土基金和红塔资产存续管理规模 265.95 亿元，同比增加 6.75%，红塔红土基金根据公司发展战略规划，加大了标准化业务的拓展力度，持续压降非标准化业务规模。红塔红土基金将加强产品投资研究、丰富产品类型、持续优化业务结构，实现资管业务的转型发展。

#### (4) 公募基金管理业务

报告期末，红塔红土基金管理公募基金 21 只，管理规模 109.88 亿元，同比增加 87.57%，红塔红土基金转型主要发展标准化业务，公募基金规模首次突破百亿元门槛。报告期内新发公募基金 4 只，募集规模 30.84 亿元。2024 年红塔红土基金将协同内外部资源形成合力，推进管理规模较快增长，同时加快打造精品投研团队，打造特色产品和业绩品牌，做大做强公募基金管理业务。

#### (5) 私募股权管理业务

报告期内，红证利德投资领域涉及生物医药、智能制造、软件服务等行业。截至报告期末，红证利德及其子公司管理的已备案且正常运营的基金 10 只，基金认缴规模累计 16.33 亿元，基金实缴规模累计 12.32 亿元，投资项目累计 37 个，报告期内新增投资金额 5,000 万元。

### 3. 经营思路

在当前的市场环境下，具备深厚客群基础的券商营收会相对更稳定，具备买方投顾组织机制优势的券商市场份额将进一步扩大，中小券商唯有不断优化自身组织机制和运营管理能力，才能在未来激烈的竞争中拓展自己的市场。2024 年公司将继续沿着建立差异化竞争优势的总思路进行业务管理布局。在财富管理方面，公司将持续优化组织体系，通过加强精细化运营、动态优化分支机构布局等举措增加总部对分支机构的管理和服务能力，加大对员工的赋能，不断改进客户服务体系、丰富服务内容；公司将加大对财富管理业务相关方牌照整合力度，增强对客户多元化服务的协同能力。在客户拓展上，公司将在既定的战略获客路径上以不同方式加大对不同客群的拓展力度。对于泛资产管理类业务，公司将坚持“回归本源”，加大投研能力建设力度、策略储备力度，不断优化产品体系、加大渠道开拓力度，支持公司资管条线各机构特色化、精品化发展。

### (三) 机构服务业务

#### 1. 市场情况

2023 年一级市场呈现结构性分化，权益市场缩量，利率债、公司债、同业存单规模增长较大，信用债发行规模下降。全年 A 股 IPO 共 313 家，融资总金额 3,565.39 亿元，同比减少 39.25%；增发共 331 家，增发融资金额 5,789.51 亿元，较 2022 年减少 19.92%；配股共 5 家，配股融资金额 150.49 亿元，较 2022 年减少 75.54%。2023 年全年债券市场累计发行 71.04 万亿，较 2022 年增长 15.45%；其中，国债及地方政府债融资规模约为 20.43 万亿，同比增长 19.61%；同业存单 25.69 万亿，同比增长 25.39%；公司债的发行总规模为 3.86 万亿，同比增长 24.43%；资产支持证券的发行总规模为 1.88 万亿，同比减少 6.85%。股票质押业务市场量价双降，2023 年质押股票月均规模 3.05 万亿，同比下降 9%。

#### 2. 经营状况

### (1) 投资银行业务

2023 年，公司投行业务坚持差异化、特色化发展，持续提升投行业务的内控水平，严控项目风险。公司积极储备股权业务、努力拓展债券业务，继续深耕云南区域。报告期内，公司先后主承销“23 昆发 01”、“23 昆发 02”等多支债券项目的发行，并积极支持和配合地区债务融资等工作。同时，公司持续聚焦可交换公司债券品种，报告期内成功发行“23 万泽 EB01”等可交换公司债券。

### (2) 资产证券化业务

报告期内，上海分公司继续加强制度、系统与合规经营方面的建设，成功发行了全国央企首单、云南省首单知识产权证券化产品。

### (3) 股票质押业务

2023 年股票质押业务市场规模下滑趋势逐步企稳，在宏观经济承压的背景下，市场资金较为充裕，业务竞争持续加剧，市场的快速变化也对业务风险防范提出更高要求。

面对激烈的市场竞争，公司积极调整竞争策略，充分发挥团队深入调研优势，在严控风险的同时发掘收益与风险匹配的项目，持续优化业务结构。新客户开发方面，在坚持前端风险控制的基础上，加大营销力度，引进优质项目，同时为公司其它业务条线挖掘协同业务；在存量客户的维护方面，不断优化业务流程，提升服务质量。报告期内，公司全力维持股票质押业务融出资金规模及业务收入的稳定。截至报告期末，融出资金规模 30.36 亿元；合约安全边际较高，履约保障比例稳定，存续合约平均履约保障比例为 267.17%。

### (4) 研究与机构销售业务

报告期内，证券研究所定位对内协同和对外服务双轮驱动的战略，致力于把研究能力打造成为公司的核心竞争力。目前证券研究所共有分析师 11 位，涵盖宏观总量、大消费、大健康、智能制造、高新技术、新能源新材料等六大研究领域。

### (5) 期货机构业务

由红塔期货全资子公司上海红塔众鑫开展，报告期内开展基差贸易、场外衍生品业务、做市业务等与风险管理服务相关的试点业务，实现营业收入 1.16 亿元，净利润 1,119.92 万元。

## 3. 经营思路

2023 年中国资本市场迎来前所未有的改革发展力度，叠加实体经济机构转型，中小券商面临的信用风险挑战显著增加。对于机构服务板块，公司未来仍然坚持特色化、精品化的发展思路，积极应对资本市场改革。面对信用风险挑战加剧的市场环境，公司将坚持合规经营为首要原则，坚持以增加客户储备、项目储备为主要目标，以经营质效改善为主要导向，拓展对客户不同业务需求的挖掘能力，进一步增强机构间协作能力，增加收益的质量，打牢机构业务高质量发展基础。

## 二、报告期内公司所处行业情况

公司所属行业是证券行业。证券行业的营业收入和利润水平大幅依赖于证券市场变化趋势，具有较强的周期性与波动性。公司相关业务也依赖并受益于我国的经济增长及我国资本市场的发展及表现，受经济环境、监管环境、投资者情绪以及国际市场等多方面因素影响。公司主要业务表现情况请参阅本报告“第三节 管理层讨论与分析 一、经营情况讨论与分析”部分内容。2023年，公司各项经营管理工作稳步推进，主要财务指标和业务指标保持稳健。

报告期内，我国经济回升向好、动力增强，高质量发展扎实推进，但仍面临有效需求不足、社会预期偏弱等挑战，叠加美债收益率上行和地缘局势等因素扰动，我国证券市场出现了较大波动。上证综合指数在5月8日达到3395高点后一路震荡下行，深证综合指数和创业板指数在2月份达到年内高点后也开启震荡下行之势。2023年，上证综合、深证综合、创业板指数的跌幅分别为4.5%、8.3%、19.7%。

2023年，中央金融工作会议和中央经济工作会议的召开，为做好今后一段时间的资本市场及证券行业工作指明了方向，也为金融更好服务于实体经济发展提供了遵循。中央金融工作会议指出“要加快建设金融强国，更好发挥资本市场枢纽功能”；经济工作会议提出“稳中求进、以进促稳、先立后破”的十二字方针，保证了各项政策一致性与连续性，奠定了以“进”为目标、以“稳”为前提、以“立”为方法的工作基调，夯实了推动经济恢复发展、开创金融工作新局面的基础。2023年，我国资本市场改革砥砺前行。全面实行注册制改革翻开了资本市场改革发展的新篇章，是资本市场高质量发展的又一里程碑。市场结构进一步优化，板块特色更加鲜明，服务科技创新能力增强，依法治市效能不断提升。随着一系列活跃资本市场的“组合拳”政策聚沙成塔发力显效，我国资本市场和证券行业必将迎来新一轮发展机遇，证券公司将为建设中国特色现代金融体系贡献积极力量。

## 三、报告期内公司从事的业务情况

公司的主要业务为自营投资业务板块、财富管理业务板块以及机构服务业务板块，各版块业务情况如下：

### （一）自营投资业务板块

通过业务线投资以及公司级投资，充分发挥公司在主动管理能力以及产品创设能力方面的优势，构建多层次、可预期的系统化买方业务体系。自营投资业务板块包括：

1. 股票自营投资业务：公司以自有资金进行权益类证券及其衍生品投资，获取投资收益，主要投资内容包括但不限于二级市场证券、公募基金及其他理财产品等。

2. 固定收益类自营投资：公司以自有资金进行固定收益类证券及其衍生品等证券投资，获取投资收益，主要投资内容包括信用债、债券基金、利率债以及利率衍生品等固定收益类投资品种。

3. 创新与衍生品投资：公司以自有资金进行衍生品投资，获取投资收益，主要投资内容包括但不限于金融衍生品、量化投资、场外期权、收益互换、商品期货、股指期货等。

4. 新三板做市投资：为新三板公司提供做市商交易服务，提供连续的买卖报价，以获取差价收入以及佣金收入为目标。

5. 股权直投与另类投资：由红正均方开展，以一级市场股权投资为核心业务，兼具大类资产配置业务。

## (二) 财富管理业务板块

通过“外部引进”及“内部协同”，形成全产品线的财富管理以及面向全市场的财富管理，提升综合财富管理能力。财富管理业务板块包括：

1. 财富管理业务：由公司及其子公司红塔期货开展，主要业务模式为代理客户（包括通过互联网）买卖股票、基金、债券等以及红塔期货为客户提供商品期货经纪、金融期货经纪服务，代销金融产品，提供专业化研究和投资咨询服务，协助投资者作出投资决策，获取手续费、佣金等相关收入。

2. 融资融券业务：为客户提供融资融券的资金融通服务，以获取利息收入和其他收入。

3. 资产管理业务：由公司上海分公司、红塔期货和红塔红土基金及其子公司红塔资产开展，业务模式为接受投资者委托，对受托的投资者财产进行投资和管理的金融服务。

4. 公募基金管理业务：由红塔红土基金开展，根据有关法律法规对证券投资基金的募集、基金份额的申购和赎回、基金财产的投资、收益分配等基金运作活动进行管理。

5. 私募股权管理业务：由红证利德及其下属子公司开展，以自有和募集资金进行股权投资，并以获取股权收益为目标。

## (三) 机构服务业务板块

以客户为中心，挖掘客户融资、研究等需求，以定制化的产品满足核心客户的全方位、全生命周期服务。机构服务业务板块包括：

1. 投资银行业务：公司为企业客户提供全方面的投资银行服务，包括但不限于股权融资、债券融资、资产证券化、并购重组、新三板推荐挂牌等服务。

2. 资产证券化业务：业务模式为以基础资产所产生的现金流为偿付支持，通过结构化等方式进行信用增级，在此基础上专门设立资产支持专项计划并作为管理人发行资产支持证券的业务活动。由上海分公司或投资银行部负责开发、承做和发行，专项计划设立后由上海分公司实行集中运营管理。

3. 股票质押业务：为客户提供股票质押的资金融通服务，以获取利息收入和其他收入。

4. 研究与机构销售业务：对机构客户提供包括宏观策略、行业公司、基金、衍生品及其他研究报告，提供受托研究服务及投资顾问服务，获得机构客户的投研咨询收入。

5. 期货机构业务：由红塔期货全资子公司上海红塔众鑫开展，报告期内开展基差贸易、场外衍生品业务、做市业务等与风险管理服务相关的试点业务。

#### 四、报告期内核心竞争力分析

√适用 □不适用

报告期内，公司把握行业发展战略机遇期，稳中有进推行改革，强化战略引领，努力夯实长期发展基础，全面推动业务条线和职能部门面向特色化财富管理转型。公司的核心竞争力主要体现在以下几方面：

##### （一）稳定的股权结构和规范的公司治理

公司成立以来，股东一直保持稳定，始终严格按照法律法规相关要求建立规范的公司治理架构。上市以后，公司在市场化机制、资本运作等方面得到了股东的大力支持。公司持续健全治理体系，使其既适应金融企业特点、上市公司规则，又能与企业文化相融合，已形成公司党委持续发挥领导核心作用，股东大会、董事会、监事会和经理层各司其职、各尽其责的良好公司治理机制。得益于稳定的股权结构和规范的公司治理，公司始终保持规范运行、稳健经营。

##### （二）求真务实、团结进取的高管团队

公司领导班子求真务实、团结进取，金融行业从业年限较长，不仅经历过金融行业的周期起伏，对金融行业的本质和规律有着深刻的认识，而且熟悉和认可公司的核心价值观、适应公司的企业文化。领导班子敢于担当、积极进取、坚持做难而正确的事，践行长期主义，追求企业可持续发展、高质量发展。2023 年以来，公司管理层多措并举，为公司长期高质量发展进行了全方位的梳理和布局。

##### （三）优秀的投资理念和传承

公司在长期的投资中积淀形成了优秀的投资理念，并加以传承。2023 年以来公司进一步对不同投资策略及其所需管理要素进行系统性梳理，总结经验，随着公司相关机制逐步优化，沉淀的投研能力将得到更有效利用。

##### （四）四位一体的经营管理体系

公司在党委领导下，实现以资产负债管理体系为牵引，资产负债、预算、考核和风险指标管理四位一体、自上而下的经营管理体系。公司着力提升应对宏观波动能力，形成更为多元的资产结构，投资实现非方向性转型，重资本业务稳健发展，资产质量和财务成果稳中向好。

##### （五）严格的风险管理及浓厚的合规经营氛围

公司秉持“风控相伴，稳健行远”的风险管理理念和“知敬畏、守方圆”的合规文化理念，根据自身业务发展需要、市场环境变化及监管要求，不断完善全面风险管理体系，保持良好的资本结构和充足的流动性资源；建立健全独立于各项业务的合规管理体系，严守合规底线，加强内部合规管理，有效防范合规风险，切实保障公司各项业务的持续、规范、健康发展。

##### （六）强大的资本补充能力

金融企业发展的核心竞争力之一是资本实力，资本实力、能力机制和配套基础设施决定了金融企业的“产能”。对于证券行业来说，由于当前正处于重资本化发展阶段，资本实力对单个券商发展的影响显得更为关键。得益于股东的大力支持和公司积极稳健的运营策略，公司一直保持

着强大的资本补充能力。2023 年以来，公司着重加强能力建设和机制建设，全面夯实公司基础设施，未来资本优势有望得到更好的发挥。

#### （七）清晰务实的战略方向和稳健高效的战略执行力

公司已形成清晰务实的战略方向，正努力从组织架构、能力建设和机制建设方面多位一体推进公司战略执行。2023 年以来，公司聚焦战略取得积极成果，资产负债管理、业务协同等机制得到持续优化。

#### （八）优秀的企业文化与核心价值理念

公司积极推动“合规、诚信、专业、稳健”的证券行业文化理念落实落地，传承和弘扬行业精神，凝聚和践行行业价值观，积淀和涵养行业生态，推动打造高质量投资银行和资产管理机构，在担当促进“双循环”的新使命中，不断增强服务实体经济和国家战略的能力。

公司秉承“拼搏进取、不负韶华”的企业精神，遵循“稳健、创新”的经营哲学，围绕“诚信为本、追求卓越”的核心价值观，坚持“不拒众流，方成江海”的用人理念，坚守“知敬畏，守方圆”的合规理念，力行“责任于心、专业于行”的服务理念，营造“思正、身正、行正”廉洁从业的文化氛围，牢固树立正确的廉洁价值观，以良好的文化积淀护航公司规范经营，不断增强公司高质量发展的韧劲和动力。

## 五、报告期内主要经营情况

截至报告期末，公司总资产 470.00 亿元，较上年末增长 1.86%；归属于母公司股东的权益 230.97 亿元，较上年末增长 0.98%。报告期内，公司取得营业收入 12.01 亿元，同比增长 43.63%；归属于母公司股东的净利润 3.12 亿元，同比增长 710.57%。

### （一）主营业务分析

#### 1. 利润表及现金流量表相关科目变动分析表

单位：元币种：人民币

科目	本期数	上年同期数	变动比例（%）
营业收入	1,200,949,979.43	836,168,832.89	43.63
营业成本	927,260,536.59	1,059,810,478.99	-12.51
经营活动产生的现金流量净额	-3,988,501,865.19	1,846,889,289.71	-315.96
投资活动产生的现金流量净额	-57,519,898.07	187,791,898.85	-130.63
筹资活动产生的现金流量净额	-442,295,727.65	560,738,286.37	-178.88

营业收入变动原因说明：报告期内，公司营业收入为 12.01 亿元，同比增加 3.65 亿元，增幅 43.63%，主要原因系报告期其他债权投资业务规模同比增加，以及融资结构变化、融资成本下降致使利息净收入同比增加 3.43 亿元；根据市场情况，公司系统性地对资产组合管理进行了布局和调整，金融投资资产的公允价值变动收益和投资收益合计数同比增加 2.84 亿元；受市场影响，各项中间业务手续费及佣金净收入同比减少 0.69 亿元；以及期货风险管理子公司开展的现货业务收入同比减少 1.97 亿元。



营业成本变动原因说明：报告期内，公司营业支出为 9.27 亿元，同比减少 1.33 亿元，降幅 12.51%，主要原因是公司期货风险管理子公司开展的现货业务成本同比减少 1.93 亿元，以及信用减值损失同比增加 0.48 亿元，业务及管理费同比增加 0.15 亿元。

经营活动产生的现金流量净额变动原因说明：报告期内，公司经营活动产生的现金流量净额为-39.89 亿元，同比减少 58.35 亿元，主要原因是公司为交易目的而持有的金融资产资金流入同比减少 32.97 亿元，回购业务资金流入同比减少 31.76 亿元，返售业务资金流出同比增加 19.58 亿元，代理买卖证券业务资金流入同比增加 11.03 亿元，拆入资金流入同比增加 5.00 亿元。

投资活动产生的现金流量净额变动原因说明：报告期内，公司投资活动产生的现金流量净额为-0.58 亿元，同比减少 2.45 亿元，主要原因是受公司合并结构化主体范围变动的影响，收到的其他与投资活动有关的现金同比减少 2.55 亿元。

筹资活动产生的现金流量净额变动原因说明：报告期内，公司筹资活动产生的现金流量净额为-4.42 亿元，同比减少 10.03 亿元，主要原因是偿还债务现金流出同比增加 30.62 亿元，发行债券现金流入同比增加 18.04 亿元，分配股利或偿付利息支付的现金同比减少 2.54 亿元。

本期公司业务类型、利润构成或利润来源发生重大变动的详细说明

适用 不适用

## 2. 收入和成本分析

适用 不适用

### 营业收入项目分析：

报告期内，公司实现营业收入 12.01 亿元，同比增加 3.65 亿元，增幅 43.63%，其中：利息净收入同比增加 3.43 亿元，增幅 393.85%；投资收益同比增加 3.41 亿元，增幅 88.03%；其他业务收入同比减少 1.89 亿元，降幅 61.02%；手续费及佣金净收入同比减少 0.69 亿元，降幅 19.36%；公允价值变动收益同比减少 0.57 亿元。

单位：元币种：人民币

项目	本报告期	上年同期	变动比例 (%)	变动原因
利息净收入	430,505,974.78	87,172,652.06	393.85	报告期内，公司融资结构优化，利息支出减少；同时其他债权投资业务规模增加，利息收入增加
手续费及佣金净收入	288,085,802.07	357,227,810.92	-19.36	报告期内，受市场影响，公司经纪业务、资管业务和投行业务手续费收入减少

投资收益	728,826,538.02	387,614,833.44	88.03	报告期内，金融资产投资规模增加并优化投资结构，已实现收益增加
其他收益	10,466,440.26	12,632,960.38	-17.15	报告期内，收到的与日常经营业务相关的政府补助减少
公允价值变动收益	-377,470,323.22	-320,487,465.97	不适用	报告期内，交易性金融工具的公允价值变动收益减少
汇兑收益	115,258.29	595,286.93	-80.64	报告期内，外汇汇率变化影响
其他业务收入	120,690,182.96	309,634,135.11	-61.02	报告期内，公司期货风险管理子公司基差交易、仓单服务、合作套保等业务规模下降，销售收入减少
资产处置收益	-269,893.73	1,778,620.02	-115.17	报告期内，公司非流动资产处置收益减少

#### 营业成本项目分析：

报告期内，公司发生营业支出 9.27 亿元，同比减少 1.33 亿元，降幅 12.51%，减少的主要原因是公司期货风险管理子公司开展的现货业务成本同比减少 1.93 亿元，以及信用减值损失同比增加 0.48 亿元，业务及管理费同比增加 0.15 亿元。

单位：元币种：人民币

项目	本期数	上年同期数	变动比例 (%)	变动原因
税金及附加	9,535,552.96	11,123,406.39	-14.27	报告期内，公司增值税减少导致增值税附加减少
业务及管理费	864,025,037.07	849,313,111.44	1.73	报告期内，公司系统设备维护托管费等费用有所增加
信用减值损失	-33,884,191.85	-81,608,859.21	不适用	报告期内，公司买入返售金融资产等信用减值损失转回同比减少，以及随着其他债权投资规模增加，其计提信用减值损失同比增加

其他业务成本	87,584,138.41	280,982,820.37	-68.83	报告期内，公司期货风险管理子公司基差交易、仓单服务、合作套保等业务规模下降，销售成本随销售收入减少
--------	---------------	----------------	--------	---

## (1). 主营业务分行业、分产品、分地区、分销售模式情况

单位:元币种:人民币

主营业务分行业情况						
分行业	营业收入	营业成本	毛利率 (%)	营业收入比上年增减 (%)	营业成本比上年增减 (%)	毛利率比上年增减 (%)
自营投资业务	661,826,506.59	79,098,117.30	88.05	不适用	1.76	不适用
财富管理业务	360,751,090.41	438,428,851.06	-21.53	-3.19	0.84	减少4.86个百分点
机构服务业务	340,077,726.06	168,416,959.27	50.48	-49.67	-56.27	增加7.48个百分点
主营业务分地区情况						
分地区	营业收入	营业成本	毛利率 (%)	营业收入比上年增减 (%)	营业成本比上年增减 (%)	毛利率比上年增减 (%)
云南省内经纪业务分支机构	113,378,522.64	87,535,484.32	22.79	-15.01	31.49	下降27.30个百分点
云南省外经纪业务分支机构	26,078,572.92	79,457,915.94	-204.69	-11.09	7.39	下降52.43个百分点
公司总部及各子公司	1,061,492,883.87	760,267,136.33	28.38	57.62	-17.29	上升64.88个百分点

主营业务分行业、分产品、分地区、分销售模式情况的说明

√适用 □不适用

为更加合理划分各业务部门所属业务类别，2023年公司将红塔期货风险管理子公司红塔众鑫业务数据自财富管理业务分部重分类到机构服务业务分部，据此上年度分部数据同时调整，计算分行业指标同比变动比例时上年数采用新口径数据。

## (2). 重大采购合同、重大销售合同的履行情况

适用 不适用

## (3). 报告期主要子公司股权变动导致合并范围变化

适用 不适用

## (4). 公司报告期内业务、产品或服务发生重大变化或调整有关情况

适用 不适用

## 3. 费用

适用 不适用

报告期内，公司业务及管理费为 8.64 亿元，同比增加 0.15 亿元，增幅 1.73%，主要原因是公司系统设备维护托管费等有所增加。公司的业务及管理费情况详见本报告“第十节财务报告”之七、“65、业务及管理费”。

## 4. 研发投入

## (1). 研发投入情况表

适用 不适用

单位：元

本期费用化研发投入	46,964.05
本期资本化研发投入	
研发投入合计	46,964.05
研发投入总额占营业收入比例（%）	0.0039
研发投入资本化的比重（%）	

## (2). 研发人员情况表

适用 不适用

公司研发人员的数量	11
研发人员数量占公司总人数的比例（%）	1.10
研发人员学历结构	
学历结构类别	学历结构人数
博士研究生	
硕士研究生	6
本科	5
专科	
高中及以下	
研发人员年龄结构	
年龄结构类别	年龄结构人数
30 岁以下（不含 30 岁）	
30-40 岁（含 30 岁，不含 40 岁）	6
40-50 岁（含 40 岁，不含 50 岁）	2
50-60 岁（含 50 岁，不含 60 岁）	3
60 岁及以上	

**(3). 情况说明**

□适用 √不适用

**(4). 研发人员构成发生重大变化的原因及对公司未来发展的影响**

□适用 √不适用

**5. 现金流**

√适用 □不适用

报告期内公司经营活动产生的现金流量净额为-39.89 亿元，其中，现金流入 93.50 亿元，主要包括为交易目的而持有的金融资产净减少收到现金 43.76 亿元，交易性金融负债收到的现金 16.30 亿元，收取利息、手续费及佣金的现金 11.21 亿元，分得股利、利息收到的现金 6.32 亿元，代理买卖证券净收到的现金 5.53 亿元及拆入资金净增加 5.00 亿元等项目；现金流出 133.38 亿元，主要包括其他债权投资支付的现金 69.15 亿元，其他权益工具投资支付的现金 27.75 亿元，回购业务净支付的现金 14.54 亿元，支付证券、期货交易所保证金净额 6.18 亿元，支付给职工及为职工支付的现金 5.50 亿元等项目。

报告期内公司投资活动产生的现金流量净额为-0.58 亿元，其中现金流入 0.26 亿元，主要为新增纳入合并范围的结构化主体影响数；现金流出为 0.83 亿元，主要为购建固定资产、无形资产和其他长期资产支付的现金。

报告期内公司筹资活动产生的现金流量净额为-4.42 亿元，其中，现金流入 82.66 亿元，主要为公司发行公司债、收益凭证、短期融资券等收到的现金；现金流出 87.09 亿元，主要包括偿还次级债、收益凭证等债务支付现金 80.74 亿元，分配股利、利润或偿付利息支付现金 5.82 亿元。

**(二) 非主营业务导致利润重大变化的说明**

□适用 √不适用

**(三) 资产、负债情况分析**

√适用 □不适用

**1. 资产及负债状况**

单位：元

项目名称	本期期末数	本期期末数占总资产的比例 (%)	上期期末数	上期期末数占总资产的比例 (%)	本期期末金额较上期期末变动比例 (%)	情况说明
货币资金	5,080,434,543.72	10.81	9,685,692,004.97	20.99	-47.55	报告期内，公司增加投资，自有货币资金

						存款减少
结算备付金	1,069,767,917.48	2.28	1,235,678,612.90	2.68	-13.43	报告期内，公司自有结算备付金减少
融出资金	1,538,813,069.45	3.27	1,289,840,001.06	2.80	19.30	报告期内，公司融资业务规模增加
衍生金融资产	1,175,695.00	0.00	253,260.00	0.00	364.22	报告期内，场内期权业务公允价值变动
存出保证金	1,201,477,291.44	2.56	1,342,880,940.18	2.91	-10.53	报告期内，公司及期货业务交易保证金减少
应收款项	169,540,702.56	0.36	24,446,788.22	0.05	593.51	报告期内，公司并表结构化产品应收申购款增加
买入返售金融资产	4,172,547,414.91	8.88	4,198,447,483.04	9.10	-0.62	报告期内，公司质押式回购业务规模减少
交易性金融资产	13,521,798,858.35	28.77	18,290,840,618.74	39.64	-26.07	报告期内，公司交易性金融资产投资规模减少
其他债权投资	16,725,072,643.00	35.58	9,313,519,624.00	20.18	79.58	报告期内，公司其他债权投资规模增加
其他权益工具投资	2,846,590,755.01	6.06	41,212,187.62	0.09	6,807.16	报告期内，公司其他权益工具投资规模增加
投资性房地产	21,155,584.08	0.05	23,871,404.64	0.05	-11.38	报告期内，公司

						投资性房地产计提折旧
固定资产	66,528,211.42	0.14	76,894,586.22	0.17	-13.48	报告期内，公司固定资产计提折旧
在建工程	4,144,032.49	0.01	19,429,419.49	0.04	-78.67	报告期内，公司在建工程结转
使用权资产	66,244,984.59	0.14	86,568,088.12	0.19	-23.48	报告期内，公司使用权资产计提折旧
无形资产	135,533,221.54	0.29	122,789,614.49	0.27	10.38	报告期内，公司软件资产增加
递延所得税资产	304,480,139.50	0.65	315,713,370.18	0.68	-3.56	报告期内，公司可抵扣暂时性差异减少
其他资产	75,150,477.29	0.16	76,058,734.92	0.16	-1.19	报告期内，公司预缴税金及留抵、待抵扣增值税减少
应付短期融资款	845,716,392.41	1.80	1,465,404,189.00	3.18	-42.29	报告期内，公司发行短期收益凭证规模减少
拆入资金	500,387,972.22	1.06	112,222.22	0.00	445,790.28	报告期内，公司向银行拆入资金增加
交易性金融负债	2,232,747,551.30	4.75	804,903,568.59	1.74	177.39	报告期内，公司合并结构产生的交易性金融负债增加
衍生金融负债	4,356,179.76	0.01	12,001,808.78	0.03	-63.70	报告期内，公司

						场外期权业务公允价值变动
卖出回购金融资产款	7,282,347,410.04	15.49	8,737,246,793.11	18.93	-16.65	报告期内，公司债券质押式回购业务规模减少
代理买卖证券款	3,832,033,071.54	8.15	3,818,417,471.45	8.27	0.36	报告期内，公司客户资金增加
应付职工薪酬	491,647,426.25	1.05	463,790,177.71	1.01	6.01	报告期内，公司应付职工薪酬增加
应交税费	24,423,925.04	0.05	15,084,221.32	0.03	61.92	报告期内，公司应交增值税及企业所得税增加
应付款项	11,147,004.13	0.02	10,921,911.03	0.02	2.06	报告期内，公司应付业务款增加
合同负债	12,574,613.60	0.03	20,239,423.94	0.04	-37.87	报告期内，公司手续费及佣金预收款减少
应付债券	6,146,430,533.22	13.08	2,251,553,187.11	4.88	172.99	报告期内，公司发行债券
租赁负债	61,633,710.13	0.13	83,042,501.79	0.18	-25.78	报告期内，公司支付租赁款
递延所得税负债	90,961,655.03	0.19	73,405,028.83	0.16	23.92	报告期内，公司其他债权投资公允价值变动导致的应纳税暂时性差异增加
其他负债	2,122,307,064.36	4.52	5,244,145,989.87	11.36	-59.53	报告期内，公司



						偿还次级 债务
--	--	--	--	--	--	------------

#### 其他说明

报告期末，公司总资产 470.00 亿元，较上年末增加 8.56 亿元，增幅 1.86%。发生变动的项  
目主要有：金融投资资产增加 54.48 亿元，货币资金和结算备付金减少 47.71 亿元。公司总资产  
中，交易性金融资产、其他债权投资以及其他权益工具投资占比 70.41%，货币资金及结算备付  
金占 13.09%，买入返售金融资产占比 8.88%，其他资产占比 7.62%，公司金融资产占比高，变现  
能力强，资产流动性良好。

报告期末，公司总负债 236.63 亿元，较上年末增加 6.58 亿元，增幅 2.86%。发生变动的项  
目主要有：应付债券增加 38.95 亿元，交易性金融负债增加 14.28 亿元，次级债务减少 32.17 亿  
元，卖出回购金融资产款减少 14.55 亿元，应付短期融资款减少 6.20 亿元。扣除代理买卖证券  
款后，公司资产负债率为 45.94%，偿债能力较强。

#### 2. 境外资产情况

适用 不适用

#### 3. 截至报告期末主要资产受限情况

适用 不适用

参见“第十节财务报告”之七“26、所有权或使用权受限资产”。

#### 4. 其他说明

适用 不适用

#### (四) 行业经营性信息分析

适用 不适用

参见“第三节管理层讨论与分析”之“二、报告期内公司所处行业情况”和本节相关内容。

#### (五) 投资状况分析

##### 对外股权投资总体分析

适用 不适用

截至报告期末，公司合并财务报表长期股权投资 0 元，母公司财务报表长期股权投资 32.16  
亿元，与上年末持平。母公司财务报表长期股权投资明细参见本报告“第十节财务报告”之二十  
一“1、长期股权投资”。

##### 1. 重大的股权投资

适用 不适用

##### 2. 重大的非股权投资

适用 不适用

### 3. 以公允价值计量的金融资产

适用 不适用

报告期末，公司以公允价值计量的金融资产包括交易性金融资产、其他债权投资、其他权益工具投资、衍生金融资产，详情参见“第十节财务报告”之二十“8、以公允价值计量的资产和负债”。

证券投资情况

适用 不适用

证券投资情况的说明

适用 不适用

证券投资为公司主营业务，交易频繁、交易品种类别多，涉及商业秘密，且公司已在本报告“第十节财务报告”中披露了相关情况，因此不再按照证券明细披露。

私募基金投资情况

适用 不适用

私募基金投资为公司主营业务，交易频繁、交易品种类别多，涉及商业秘密，且公司已在本报告“第十节财务报告”中披露了相关情况，因此不再按照投资明细披露。

衍生品投资情况

适用 不适用

衍生品投资为公司主营业务，交易频繁、交易品种类别多，涉及商业秘密，且公司已在本报告“第十节财务报告”中披露了相关情况，因此不再按照投资明细披露。

### 4. 报告期内重大资产重组整合的具体进展情况

适用 不适用

#### (六) 重大资产和股权出售

适用 不适用

#### (七) 主要控股参股公司分析

适用 不适用

##### 1. 红塔期货有限责任公司

注册资本为 10 亿元人民币，为公司的全资子公司。经营范围：商品期货经纪、金融期货经纪、期货投资咨询、资产管理业务、风险管理业务（由子公司开展）。报告期末，总资产 20.31 亿元，净资产 10.97 亿元，净资本 5.87 亿元。报告期内，实现营业收入 16,774.50 万元，净利润-641.37 万元。

##### 2. 上海红塔众鑫企业管理有限公司

注册资本为 4 亿元人民币，为红塔期货的全资子公司。经营范围：许可项目：食品经营。（依法须经批准的项目，经相关部门批准后方可开展经营活动，具体经营项目以相关部门批准文

件或许可证件为准)；一般项目：企业管理，企业管理咨询，商务信息咨询(不含投资类咨询)，财务咨询，供应链管理，信息系统集成服务，大数据服务，电子商务(不得从事增值电信业务、金融业务)，从事货物及技术进出口业务，信息技术咨询服务，普通货物仓储服务(不含危险化学品等需许可审批的项目)；销售金银饰品，矿产品，焦炭，橡胶制品，燃料油，针纺织品，玻璃制品，食用农产品，饲料，木材，木制品，纸制品，建筑材料，五金交电，日用百货，机械设备、计算机、软件及辅助设备，煤炭经营，化工产品批发(除危险化学品、监控化学品、烟花爆竹、民用爆炸物品、易制毒化学品)。(除依法须经批准的项目外，凭营业执照依法自主开展经营活动)。报告期末，总资产 4.39 亿元，净资产 4.26 亿元。报告期内，实现营业收入 11,581.97 万元，净利润 1,119.92 万元。

### 3. 红证利德资本管理有限公司

注册资本为 6 亿元人民币，为公司的全资子公司。经营范围：投资管理；资产管理。报告期末，总资产 7.59 亿元，净资产 7.19 亿元。报告期内，实现营业收入 2,922.24 万元，净利润 446.35 万元。

### 4. 南京中科红塔先进激光私募基金管理有限公司

注册资本为 4,000 万元人民币，公司全资子公司红证利德的控股子公司。经营范围：以私募基金从事股权投资、投资管理、资产管理等活动(须在中国证券投资基金业协会完成备案登记后方可从事经营活动)(除依法须经批准的项目外，凭营业执照依法自主开展经营活动)。报告期末，总资产 4,334.02 万元，净资产 3,938.36 万元。报告期内，实现营业收入 354.17 万元，净利润 3.86 万元。

### 5. 红塔红土基金管理有限公司

注册资本为 4.96 亿元人民币，公司持有其 59.27%的股权。经营范围：公开募集证券投资基金管理、基金销售、特定客户资产管理。报告期末，红塔红土基金资产总额 8.07 亿元，净资产 5.42 亿元。报告期内，红塔红土基金实现营业收入 4,772.51 万元，净利润-6,534.34 万元。

### 6. 深圳市红塔资产管理有限公司

注册资本为 1 亿元人民币，公司控股的红塔红土基金持有其 100%的股权。经营范围：特定客户资产管理业务以及中国证监会许可的其他业务。报告期末，总资产 2.13 亿元，净资产 1.84 亿元。报告期内，实现营业收入 3,826.88 万元，净利润-535.01 万元。

### 7. 红正均方投资有限公司

注册资本为 20 亿元人民币，为公司的全资子公司。经营范围：从事金融产品的投资(除专项审批)，投资咨询(除经纪)，投资管理，实业投资【依法须经批准的项目，经相关部门批准后方可开展经营活动】。报告期末，总资产 12.48 亿元，净资产 12.32 亿元。报告期内，实现收入-44,932.49 万元，净利润-34,104.45 万元。

以上红塔期货、红证利德、红塔红土基金、红正均方财务数据为合并口径。

## （八）公司控制的结构化主体情况

√适用 □不适用

公司根据《企业会计准则第 33 号-合并财务报表（2014 年修订）》的相关规定，在综合考虑所有相关事实和情况的基础上对是否控制结构化主体进行评估，将公司作为管理人的、自有资金参与的、所承担的收益（或损失）与产品收益相关的可变回报重大、满足企业会计准则“控制”定义的结构化主体纳入公司合并报表范围。

公司控制的结构化主体情况参见“第十节财务报告”之“十一、在其他主体中的权益 1、在子公司中的权益（1）企业集团的构成”项下的纳入合并报表范围的结构化主体。

## 六、公司关于公司未来发展的讨论与分析

### （一）行业格局和趋势

√适用 □不适用

报告期内，我国金融市场监管力度持续加大，证券行业正稳步迈向高质量发展之路。中央金融工作会议首次明确了金融强国建设目标，全面布置了加强金融监管、防范化解风险等重大任务。会议强调提高金融监管效能，依法将所有金融活动纳入监管范畴，全面深化机构监管、行为监管、功能监管、穿透式监管及持续监管，消除监管空白和盲区，严明执法，敢于亮剑。自注册制试点实施以来，A 股 IPO 保持常态化发行，新经济企业占比逐步提高。与此同时，交易机制的优化和市场规模的增长亦推动了经纪交易、融资融券、直投等业务长期发展，不仅对投行执业水平提出更高要求，还对券商的投研、机构销售、风控水平等提出了更高要求。

展望未来，在建设金融强国，推动金融高质量发展的目标指引下，证券行业供给侧改革将全面推进并深化落实，行业竞争格局有望进一步优化，资本效率有望进一步提升，成本结构有望进一步改善。业务层面，证券行业各业务将从以牌照为核心向以专业能力为核心过渡，在财富管理、投资银行、投资交易和机构服务多个层面探索改革与突破的新空间。

### （二）公司发展战略

√适用 □不适用

作为国有控股的金融企业，公司致力于成为一家融入国家发展大局，轻资本业务和重资本业务并举、特色鲜明的高质量发展券商。公司始终坚持“打造差异化金融服务平台、特色化精品券商”的战略定位，坚持稳中求进、以进促稳、先立后破，努力提高盈利质量和稳定性，持续提升管理效能，持续推进战略转型，实现收入多元化，不断提升综合竞争力。

### （三）经营计划

√适用 □不适用

2024 年，公司将继续围绕资金、人才、机制三大核心要素，立足客观实际，抓好谋篇布局，以完善业务体系、健全管理机制、改进内控措施、拓宽融资渠道、丰富盈利手段、优化收入结构为根本任务，着力提升业务拓展能力、运维支撑能力、风险管理能力、统筹协调能力，积极推动公司实现可持续发展、高质量发展。公司的主要措施：

一是将深化资产负债管理体系和大类资产配置体系的建设，结合自身筹融资计划，抓好流动性管理，实现资金的合理安排和有效利用，满足业务需求。

二是将坚持以人为本理念，加强对各类人才的引进、培养、储备、选拔力度，夯实公司的人才基础，打造一支配置合理、团结高效的专业化骨干人才队伍。

三是将针对现行管理机制，通过全面考量、动态检视、综合分析、科学论证，及时评估运行效果，及时作出调整完善，营造更加良好的内在运转环境。

四是将注重业务质量，突出特色化、差异化，大力实施“以重拉轻”的业务策略，不断巩固重资本业务的核心地位，深入挖掘轻资本业务的转型潜力，形成业务一盘棋。

五是将整合管理资源，以“强管理、强服务、强协同”为目标，以“标准化、流程化、集约化”为抓手，破解管理难题，探索管理创新，充分发挥中后台整体保障职能。

六是将提高内部控制的全面性和针对性，以合规经营为前提，以实时监控为手段，以稽核审计为监督，筑牢风险管理屏障，促进公司的健康有序发展。

上述经营计划，并不构成公司对投资者的业绩承诺，投资者应当对此保持足够的风险意识，并且应当理解经营计划与业绩承诺之间的差异。

#### **(四) 可能面对的风险（包括落实全面风险管理以及合规风控、信息技术投入情况）**

√适用 □不适用

##### **1. 公司经营活动面临的各类风险**

公司坚持“风控相伴，稳健行远”的风险管理理念，根据监管要求、市场环境变化及自身业务发展需要，不断完善全面风险管理体系，切实保障公司各项业务的持续健康发展，公司经营活动面临的主要风险包括：

一是市场风险。市场风险是由于相关市场价格或波动率的不利变化而导致公司可能面临损失的风险。公司涉及市场风险的业务主要来自自营投资、做市业务以及其他投资活动等。公司面临的市场风险主要包括利率风险、汇率风险、其他价格风险。利率风险主要来自公司固定收益类投资组合在收益率曲线结构、利率波动性及信用利差等变化上的风险敞口；汇率风险主要来自公司在外汇汇率即期、远期价格及波动率变化上的风险敞口；其他价格风险主要来自公司自营证券投资和做市类业务持仓组合在股票、基金、股指期货、国债期货、期权、大宗商品现货和期货、非上市股权、私募基金投资等证券的价格及波动率变化上的风险敞口。

二是信用风险。信用风险是指由于融资方、交易对手或发行人等违约导致公司可能面临损失的风险。公司面临的信用风险主要集中在融资融券业务、股票质押式回购交易业务、债券投资交易业务、场外衍生品业务等。

三是操作风险。操作风险是指由不完善或有问题的内部程序、人员、信息技术系统，以及外部事件造成损失的风险。

四是声誉风险。声誉风险是指由于公司行为或外部事件、及其工作人员违反廉洁规定、职业道德、业务规范、行规行约等相关行为，导致投资者、发行人、监管机构、自律组织、社会公众、媒体等对公司形成负面评价，从而损害品牌价值，不利于正常经营，甚至影响到市场稳定和社会稳定的风险。

五是流动性风险。流动性风险是指公司无法以合理成本及时获得充足资金，以偿付到期债务、履行其他支付义务和满足正常业务开展的资金需求的风险。

六是信息技术风险。信息技术风险是指公司在运用信息技术过程中，由于自然因素、人为因素、技术漏洞和管理缺陷产生的操作、法律和声誉等风险。

七是合规风险和法律风险。合规风险是指因证券基金经营机构或其工作人员的经营管理或执业行为违反法律法规和准则而使证券基金经营机构被依法追究法律责任、采取监管措施、给予纪律处分、出现财产损失或商业信誉损失的风险。法律风险是指由于合约在法律范围内无效而无法履行，或者合约订立不当等原因引起的风险。

八是洗钱和恐怖融资风险。公司面临的洗钱和恐怖融资风险是指公司的产品或服务被不法分子利用从事洗钱、恐怖融资等活动的可能性。

九是廉洁从业风险。廉洁从业风险是指公司及其工作人员在开展证券期货业务及相关活动中，未严格遵守法律法规、中国证监会的规定和行业自律规则，未遵守社会公德、商业道德、职业道德和行为规范，违反公平竞争、合规经营、忠实勤勉和诚实守信，直接或者间接向他人输送不正当利益或者谋取不正当利益的风险。

## 2. 公司采取的主要风险应对措施

### (1) 持续完善全面风险管理体系

根据监管规定、自律规则的要求，结合公司实际情况，公司建立健全全面风险管理体系，其中包括：

一是积极推进风险管理文化建设。公司将“风控相伴、稳健行远”的风险管理理念写入风险管理基本制度，通过专题会议、期刊、知识竞赛、培训、演讲比赛、工作交流会议等多种方式向公司各部办、分支机构和子公司宣导公司风险管理文化和理念。

二是持续完善风险管理制度体系。目前，公司在经董事会审批的全面风险管理基本制度下，已建立涵盖风险类型管理、风险管理核心机制、业务风险管理指引、投资者交易行为管理、应急预案制度等6个类型的制度，基本形成较为完整、具备可执行性的全面风险管理制度体系。

三是建立层次分明的风险管理组织架构。公司董事会是公司全面风险管理的最高决策机构；监事会承担全面风险管理的监督责任，负责监督检查董事会和经理层在风险管理方面的履职尽责情况并督促整改；经理层是全面风险管理工作的组织机构，并对全面风险管理承担主要责任。公司设首席风险官负责全面风险管理工作；公司设立风险管理部履行风险管理职责，在首席风险官领导下推动全面风险管理工作，牵头公司声誉风险管理工作。公司流动性风险管理由资金财务部

牵头开展，信息技术风险管理由信息技术部牵头开展，合规、法律事务、洗钱和恐怖融资风险管理由合规法律部牵头开展，廉洁从业风险管理由纪检监察部牵头开展。

四是持续优化风险管理信息技术系统。公司根据监管要求和业务开展情况，升级和完善风险管理信息技术系统，对公司全面风险管理工作高效开展起到关键的支撑保障作用；风险管理系统初步覆盖了各业务条线、主体和主要风险类型，实现了集团层面风险监测、计量、分析、预警、报告报表等功能。

五是组建专业的风险管理团队。公司一贯重视风险管理队伍建设，为风险管理工作配备了充足人员，员工专业背景涵盖证券、金融、会计、法律、信息技术等相关领域，具备相关工作经验年限的员工数量持续达标。

六是建立量化的风险指标体系。公司按照监管和管理两大维度建立了业务风险限额指标体系，包括规模、损失、集中度、准入类、量化指标等指标，通过风险限额管理制度明确了风险限额的分解、执行、监控、预警机制以及异常情况处理流程。

七是持续改进和完善风险应对机制。公司根据风险评估和预警结果，选择与风险偏好相适应的风险回避、降低、转移和承受等应对策略，建立合理、有效的资产减值、风险对冲、资本补充、规模调整、资产负债管理等应对机制。对已出现的违约事件，公司通过担保品追加、担保品变现、提前了结合约、诉讼追偿等多种方式，及时处置、处理和化解信用风险；公司制定了流动性风险应急、交易系统重大事故应急预案、声誉事件应对预案，明确了职责分工、应对机制及流程，并通过应急演练，提升预案执行力，提高突发事件应急处置能力。

## (2) 主要风险的应对措施

### ① 市场风险

公司建立了完善的市场风险管理体系，通过限额管理、风险计量和分析等手段，保障市场风险整体水平可测、可控、可承受。

公司业务系统或业务管理系统设置风险管理功能或模块，在业务开展过程中自动检查和监控，实现重要限额指标的前端控制，不断提升事前风险管理功能及风险管理的前瞻性。

公司建立了完善的市场风险限额管理体系，设定多种规模、杠杆、止损、集中度、敏感性、风险价值等关键风险指标，对业务所承担的市场风险总量进行管理。风险管理部通过指标动态监测，分析、评估各业务市场风险情况，对异常情况及时通知、提示并督促业务部门采取降低风险敞口或对冲等措施控制风险。

公司不断完善市场风险计量模型库，实现市场风险量化分析。公司 VaR 风险计量模型覆盖了股价、利率、利差、大宗商品价格、汇率等风险因子，通过回溯测试等方法对 VaR 计量模型的准确性进行持续检验并不断完善。

公司建立市场风险分析报告机制，通过风险日报、月报等定期及不定期报告的形式反映风险识别和应对方案。通过敏感性分析、压力测试等工具定期或不定期对公司风险承受能力进行评估，针对市场异常波动、特定风险事件等情形提高评估频率，提示公司在极端情况下可能承担的损失，

并将压力测试结果运用于风险管理及限额管理，保障公司在市场风险可控、可承受的情况下开展各项业务。

## ②信用风险

公司主要采取信用评估、内部评级、舆情监测、交易对手管理、尽职调查、限额管理、盯市管理等方式控制信用风险，不断完善抵质押标的证券准入、股票质押率、交易白名单、客户资质审核等机制。

公司根据各类业务的特点建立尽职调查要求与规范，在开展具有信用风险的业务前，需要根据制度要求对融资方、交易对手及标的证券等进行尽职调查和有效评估，确保符合公司准入标准。

公司持续完善信用风险限额管理，根据交易对手、现券、质押券的评级等建立额度、业务规模、集中度管理限额进行信用风险管控，并确立与业务规模相匹配的分级授权审批机制。

公司持续强化风险监测工作，业务部门及风险管理部均须对各类业务涉及的客户、担保品及投资标的等风险限额指标、风险控制指标及重大负面舆情开展监控工作，监控内容各有侧重，互为补充，同时公司在发生风险时根据公司相关制度执行对内和对外的风险报告程序，并及时采取风险应急处置措施。

公司已建立同一业务、同一客户管理制度和系统，通过制度规范同一业务、同一客户层面的风险管理工作；通过系统识别和展示公司及子公司各类业务中的单一客户、同一客户及其风险情况，对具有相似风险特征的业务进行归集管理。

## ③操作风险

公司通过持续完善各层级的组织架构和授权机制、加强操作风险三大工具的运用、严控员工执业道德风险、建立危机处理机制和流程等手段来管理操作风险。

一是在组织架构、岗位设置、权责分配、业务流程等方面，通过适当的职责分工、授权和分级审批等机制，形成合理制约和有效监督。

二是操作风险管理工具的运用。公司开展操作风险基础管理工作的方法主要包括风险与控制自我评估（RCSA）、损失数据收集（LDC）、关键风险指标（KRI）、操作风险状况分析报告等。

公司通过风险与控制措施自我评估（RCSA），从源头识别操作风险、评估管理水平；设置关键风险指标（KRI），明确指标预警阈值，实现操作风险的动态监控；完成操作风险管理系统与 OA 办公系统的数据对接，有效收集损失数据（LDC），实现操作风险事件的归口管理。

三是员工执业道德风险管理。通过培训、学习等方式提高员工岗位胜任能力；通过员工行为管理、合规风险培训、签订各类承诺书等方式，有效加强对人员道德风险的管控。

四是建立危机处理机制和流程。针对各项业务、信息系统、结算核算等关键业务环节，制定切实有效的应急措施和预案，并通过应急演练检验和提高危机处理机制的有效性。

## ④声誉风险

公司持续开展声誉风险管理，逐步完善声誉风险管理体系，在战略规划、公司治理、业务运营、信息披露、工作人员行为管理等经营管理的各领域充分考虑声誉风险，并密切关注流动性风



险、市场风险、信用风险、操作风险、法律风险、合规风险和信息技术风险等其他风险与声誉风险的交互影响和转化，建立健全声誉风险管理制度和应急预案，建立公司负面舆情监测系统和机制，持续提升声誉风险管理水平。

#### ⑤流动性风险

为控制和防范流动性风险，公司建立流动性风险指标体系，通过设置限额标准以及动态监测，及时掌握公司流动性风险情况；通过设定流动性最低现金备付限额，保障公司流动性的安全底线；制定操作性较强的流动性突发事件应急预案并通过演练的方式不断检验其实用性；建立与股东单位的流动性补足和救助机制、与银行签订不可撤销的法人透支协议拓宽公司流动性应急资源；不断加强流动性风险的评估和计量能力，基于公司战略发展和经营计划，通过现金缺口、压力测试等方法，评估测算业务可能的流动性需求；持续做好日间流动性头寸的管理工作。

#### ⑥信息技术风险

为有效防范信息技术风险，保障公司各项信息技术系统稳定运行，公司主要采取如下措施：

一是建立并不断优化信息技术相关操作流程，确保信息技术运用的各个环节均设置相匹配的内控审批及监督节点，落实对流程的有效管理和内部控制。

二是使用多种监控系统实时监控机房设施、网络和业务系统的运行状态，保证了信息系统的安全稳定运行。

三是建立可靠完备的灾难备份计划和应急处理机制，制定总体及专项应急预案，涵盖了各类信息技术风险场景，定期开展应急演练，针对特殊情况不定期组织专项应急演练，确保灾备系统及应急机制的可用性与有效性。

四是建立两地三中心的灾备体系，集中交易系统、三方存管系统、网上交易系统已达到灾难应对能力第五级的目标，数据和重要资料分别备份到同城、异地的灾备机房，同时应用上证云链一体化进行数据备份与存证。

五是持续深化进行日志与安全管理工作，在上海金桥机房部署了网络流量探针设备和 TAP 交换机，并将流量告警接入安全管理中心，完成了对安全管理中心在上海金桥机房的扩容，同时持续开展对应用系统日志的适配和接入等工作。

六是将数据治理与数据安全纳入信息技术战略规划，持续完善公司数据治理及安全制度，建立数据治理三级组织架构，推动跨部门的协作和控制机制，不断强化数据安全管理工作，加深数据管理应用能力，推进金融科技业技融合效能。

#### ⑦合规风险和法律风险

公司对制度、重大决策、新产品和新业务方案等进行合规审查，积极开展合规咨询，力图在事前有效把控合规风险；对从业人员执业行为进行事中合规监测，及时纠正违规行为；对下属各单位及工作人员经营管理和执业行为的合规性进行事后合规检查，及时发现违法违规行为和合规风险隐患，跟踪督促相关单位整改，不断提高业务规范性，有效防范化解合规风险；持续开展合规培训和合规文化宣导，提升员工合规执业意识，自觉规范自身行为，有效降低合规风险；加强

信息隔离墙管理，控制敏感信息的不当流动，有效防范内幕交易和利益冲突；通过合规考核强化合规职责、深化合规理念；加强合规问责，起到合规教育和警示作用，督促员工自觉遵守法律、法规和准则，降低违法违规风险。公司设置法律服务团队，配备专业人员从事法律事务工作，从组织上保证公司的依法经营与维权；加大合同管理力度，实行合同的集中统一审批，重要及业务性强的合同由相关部门联合进行审查并出具意见，确保合同约定的条款能真正落地；加大法律、法规培训学习的力度，全方位多角度地抓好公司全员的法制教育，提高法律意识。

#### ⑧洗钱和恐怖融资风险

公司严格执行反洗钱法律法规，采取有效措施控制洗钱及恐怖融资风险，公司制定了较为完善的反洗钱制度体系，建立了由董事会、监事会、经营管理层及下设的反洗钱领导小组及各部办、分支机构及子公司组成的较为完善的洗钱风险管理架构，建立了全面的反洗钱人员任职、考核和约束机制，持续加强对反洗钱工作的检查与审计，提升对反洗钱工作的管控力度。

#### ⑨廉洁从业风险

公司严格遵守法律法规和职业道德要求，认真执行证券期货行业廉洁从业管理各项工作规定，建立起较为全面有效的事前风险防范、事中管控、事后追责的廉洁从业管理体系和内控制度机制，压实廉洁从业管理体系各层级责任。

公司党委、纪委严格落实全面从严治党主体责任，加强党风廉政建设，不断加强公司党员干部廉洁风险防范意识，将上级党组织的决策部署与证券行业廉洁从业管理工作相结合，紧盯关键少数、重点岗位、重要环节，构建“不敢腐、不能腐、不想腐”体系，筑牢拒腐防变的思想堤坝。公司廉洁从业领导小组组织公司各单位系统梳理排查廉洁从业风险点，加大廉洁从业的宣传培训、警示教育和监督检查力度，树立全员廉洁从业理念，培育廉洁从业文化，自觉营造和维护风清气正的企业文化和行业文化，珍视行业和公司声誉，全面落实廉洁从业风险防控主体责任，切实防范廉洁从业风险。

报告期内，公司合规风控投入合计 5,018.42 万元，占公司上一年度营业收入的 9.19%；公司信息技术投入合计 15,214.96 万元（不含合规风控相关系统投入），占母公司上一年度营业收入的 27.87%。

#### (五) 其他

适用 不适用

#### 七、公司因不适用准则规定或国家秘密、商业秘密等特殊原因，未按准则披露的情况和原因说明

适用 不适用

因“第三节管理层讨论与分析”之“五、（五）3.以公允价值计量的金融资产”中证券投资情况等部分涉及披露持仓明细，属于公司商业秘密，公司未披露。

## 第四节 公司治理

### 一、公司治理相关情况说明

适用 不适用

公司严格按照《公司法》、《证券法》、《证券公司监督管理条例》、《证券公司治理准则》、《上市公司治理准则》等相关法律法规及《公司章程》的规定，稳健经营，规范运作。公司按照建立现代企业制度的目标，健全和完善法人治理结构，形成了股东大会、董事会、监事会和经理层相互分离、相互制衡、各司其职、各负其责的运作机制。

公司始终坚持党的全面领导，将党的领导与公司治理有机融合，推进党建入章工作不断深入，持续强化党组织在公司治理结构中的法定地位，严格执行前置研究程序，将党的领导融入公司治理各个环节。

股东大会是公司的权力机构，股东按照持股比例享有股东权利。公司股东大会的召开符合有关法律法规和《公司章程》的规定。

董事会是公司的决策机构，由 9 名董事组成，其中 3 名为独立董事。董事会下设发展战略与 ESG 委员会、提名及薪酬委员会、审计委员会和风险控制委员会四个专门委员会。四个专门委员会分别制定了议事规则，均有独立董事作为成员，其中提名及薪酬委员会、审计委员会和风险控制委员会的召集人均由独立董事担任，且三个委员会中独立董事人数均超过二分之一。

监事会是公司的监督机构，由 5 名监事组成，其中 2 名为职工代表监事。监事会对公司财务以及公司董事、高级管理人员履行职责的合法性、合规性进行监督，维护公司及全体股东的合法权益。

经理层是公司的执行机构，通过总裁办公会议和经理层下设的相关专业委员会行使职能。其中：总裁办公会议在总裁的领导下，负责拟订公司基本管理制度和制定各项具体规章，贯彻执行董事会决议，在公司章程和董事会授权范围内组织开展经营管理活动等。经理层下设专业委员会，分别制定了工作规则，并依规作出相关决策。

公司股东大会、董事会会议、监事会会议，均按照法律法规和《公司章程》的规定召开，决议合法有效；经理层能够依照法律、法规和董事会的授权，依法合规经营，勤勉工作，努力实现股东利益和社会效益的最大化。

公司治理与法律、行政法规和中国证监会关于上市公司治理的规定是否存在重大差异；如有重大差异，应当说明原因

适用 不适用

### 二、公司控股股东、实际控制人在保证公司资产、人员、财务、机构、业务等方面独立性的具体措施，以及影响公司独立性而采取的解决方案、工作进度及后续工作计划

适用 不适用

公司严格按照《公司法》《公司章程》等法律法规和规章制度规范运作，在资产、人员、财务、机构、业务等方面与控股股东、实际控制人相互独立，公司具有独立完整的业务体系及自主经营能力。公司控股股东、实际控制人始终维护上市公司的独立性。

资产完整方面，公司与控股股东、实际控制人产权关系明晰，拥有完整独立的法人资产，公司对所有的资产有完全的控制支配权，不存在资产、资金被控股股东、实际控制人占用而损害公司利益的情况。

人员独立方面，公司设立了独立的人力资源管理部门且拥有独立的员工队伍，建立了完善的劳动用工、人事及薪酬管理和社会保障制度公司拥有独立的劳动用工权力，不存在受控股股东、实际控制人干涉的情形。公司控股股东、实际控制人向公司推荐董事、监事等人选均通过合法程序进行，不存在干预公司董事会、股东大会行使职权作出人事任免决定的情形。公司高级管理人员均在公司领取薪酬，不存在在控股股东、实际控制人及其控制的其他企业中担任职务的情形。

财务独立性方面，公司设立了独立的财务会计部门，配备了专职的财务人员，建立了独立的会计核算体系和规范的财务管理制度，独立进行财务决策。公司开设独立的银行账户，依法独立进行纳税申报和履行纳税义务，不存在与控股股东共用银行账户或混合纳税现象。公司不存在为控股股东、实际控制人担保的情形，公司控股股东、实际控制人及其他关联人也从未以任何方式占用公司资金。

机构独立方面，公司建立了健全的符合自身经营需要的组织机构体系，独立运作且运行良好。公司控股股东、实际控制人始终支持公司董事会、监事会、业务经营部门或者其他机构及其人员的独立运作，从未干预公司机构的设立、调整或者撤销，从未对公司董事会、监事会和其他机构及其人员行使职权进行限制或者施加其他不正当影响。

业务独立方面，公司控股股东、实际控制人始终支持并配合公司建立独立完整的业务体系，积极采取措施，避免或者消除与公司的同业竞争。

公司成立以来，控股股东、实际控制人严格遵守《公司章程》的规定，在法人治理的框架内，不越位、不逾矩，依法依规履行所拥有的职权，从未干预公司的运作和发展，使公司能够保证各方面的独立性。

控股股东、实际控制人及其控制的其他单位从事与公司相同或者相近业务的情况，以及同业竞争或者同业竞争情况发生较大变化对公司的影响、已采取的解决措施、解决进展以及后续解决计划  
适用 不适用

公司实际控制人中国烟草总公司及其控制的云南中烟工业有限责任公司、红塔烟草（集团）有限责任公司，控股股东合和集团及其控制的红塔创新投资股份有限公司、红塔创新（昆山）创业投资有限公司曾在公司首次公开发行股票前做出解决同业竞争的公开承诺，承诺具体内容及履行情况详见本报告“第六节重要事项 一、承诺事项履行情况（一）公司实际控制人、股东、关联方、收购人以及公司等承诺相关方在报告期内或持续到报告期内的承诺事项”。

## 三、股东大会情况简介

会议届次	召开日期	决议刊登的指定网站的查询索引	决议刊登的披露日期	会议决议
2022 年度股东大会	2023 年 4 月 20 日	www.sse.com.cn	2023 年 4 月 20 日	<p>审议通过了以下议案：</p> <ol style="list-style-type: none"> <li>1. 关于审议公司 2022 年度财务决算报告的议案</li> <li>2. 关于审议公司 2022 年度利润分配方案的议案</li> <li>3. 关于审议公司 2022 年年度报告的议案</li> <li>4. 关于实施公司 2023 年度债务融资及授权的议案</li> <li>5. 关于实施公司 2023 年度债务融资工具可能涉及关联交易的议案</li> <li>6. 关于预计公司 2023 年度日常关联交易的议案</li> <li>7. 关于审议公司 2022 年度董事会工作报告的议案</li> <li>8. 关于审议公司 2022 年度监事会工作报告的议案</li> <li>9. 关于审议公司 2022 年度独立董事述职报告的议案</li> <li>10. 关于提名公司监事候选人的议案</li> <li>11. 关于审议公司未来三年（2023-2025 年）股东回报规划的议案</li> </ol> <p>不存在否决议案的情况。</p> <p>本次会议的非表决事项：</p> <ol style="list-style-type: none"> <li>1. 2022 年度董事履职情况专项说明</li> <li>2. 2022 年度监事履职情况专项说明</li> <li>3. 2022 年度高级管理人员履职情况专项说明</li> </ol>
2023 年第一次临时股东大会	2023 年 9 月 22 日	www.sse.com.cn	2023 年 9 月 22 日	<p>审议通过了以下议案：</p> <p>关于聘任会计师事务所的议案</p> <p>不存在否决议案的情况。</p>

表决权恢复的优先股股东请求召开临时股东大会

适用 不适用

股东大会情况说明

适用 不适用

## 四、董事、监事和高级管理人员的情况

## (一)现任及报告期内离任董事、监事和高级管理人员持股变动及报酬情况

√适用 □不适用

单位：股

姓名	职务	性别	年龄	任期起始日期	任期终止日期	年初持股数	年末持股数	年度内股份增减变动量	增减变动原因	报告期内从公司获得的税前报酬总额(万元)	是否在公司关联方获取报酬
景峰	董事长	男	56	2022-8-18	2024-6-17	0	0	0	-	0.00	是
翟旭	董事	女	54	2022-2-9	2024-6-17	0	0	0	-	0.00	是
李双友	董事	男	55	2019-9-17	2024-1-5	0	0	0	-	0.00	是
张静	董事	女	47	2022-8-18	2024-6-17	0	0	0	-	8.00	是
沈鹏	董事	男	47	2022-8-18	2024-6-17	0	0	0	-	0.00	是
沈春晖	董事、总裁	男	47	2021-6-17	2024-6-17	0	0	0	-	140.94	否
张永卫	独立董事	男	53	2021-6-17	2024-6-17	0	0	0	-	12.00	否
吉利	独立董事	女	46	2021-6-17	2024-6-17	0	0	0	-	12.00	否
杨向红	独立董事	女	58	2021-6-17	2024-6-17	0	0	0	-	12.00	否
李石山	监事会主席	男	54	2022-8-18	2024-6-17	0	0	0	-	0.00	是
刘昕	监事	女	40	2022-4-29	2024-6-17	0	0	0	-	0.00	是
魏兰娟	监事	女	50	2023-4-20	2024-6-17	0	0	0	-	5.25	是
刘功武	职工代表监事	男	51	2021-6-17	2024-6-17	0	0	0	-	36.98	否
江涛	职工代表监事	男	53	2022-4-26	2024-6-17	0	0	0	-	66.18	否
余燕波	监事(离任)	女	53	2021-11-15	2023-3-28	0	0	0	-	1.75	是

饶雄	首席风险官	男	54	2023-10-13	2024-6-17	0	0	0	-	93.06	否
	合规总监			2023-12-4	2024-6-17						
	副总裁 (离任)			2021-6-17	2023-10-13						
龚香林	副总裁	男	50	2013-4-19	2024-6-17	0	0	0	-	93.06	否
	财务总监 (离任)			2021-6-17	2023-8-29						
	董事会秘书 (离任)			2022-8-30	2023-10-13						
周捷飞	副总裁	男	49	2016-5-29	2024-6-17	0	0	0	-	93.05	否
严明	副总裁	男	49	2017-9-28	2024-6-17	0	0	0	-	93.06	否
	首席信息官 (离任)			2019-8-27	2023-10-13						
杨海燕	副总裁	女	52	2020-2-25	2024-6-17	0	0	0	-	92.83	否
	首席风险官 (离任)			2020-2-25	2023-10-13						
	合规总监 (离任)			2021-9-6	2023-12-4						
翟栩	财务总监	女	53	2023-8-29	2024-6-17	0	0	0	-	18.45	否
	董事会秘书			2023-10-13	2024-6-17						
黄苍梧	副总裁	男	53	2023-8-29	2024-6-17	0	0	0	-	18.00	否
	首席信息官			2023-10-13	2024-6-17						
李奇霖	副总裁	男	36	2023-8-29	2024-6-17	0	0	0	-	32.04	否
合计	/	/	/	/	/	0	0	0	/	828.64	/

1. 连选连任的董事、监事，其任期起始日为其首次担任公司董事、监事之日；连选连任的高级管理人员，其任期起始日为首次担任公司高级管理人员之日。
2. 报告期内，公司董事、监事和高级管理人员未持有公司股份，公司未实施股权激励计划。
3. 根据公司 2017 年第三次临时股东大会决议，公司董事、监事津贴标准为：董事每年 8 万元（税前），独立董事每年 12 万元（税前），监事每年 7 万元（税前）。在公司领取薪酬的董事、监事不享受本津贴，决议自 2017 年 1 月 1 日起开始实施，津贴按月计提。2023 年，董事景峰、翟旭、李双友、沈鹏和监事李石山、刘昕不领取董事、监事津贴；董事张静，监事余燕波、魏兰娟的津贴根据其要求划付至其提供的单位对公账户。
3. 自 2023 年 3 月 28 日起，余燕波女士因工作调整原因不再担任公司监事。
4. 自 2023 年 4 月 20 日起，魏兰娟女士担任公司监事。
5. 自 2023 年 8 月 29 日起，董事会聘任翟栩女士为公司财务总监；聘任黄苍梧先生、李奇霖先生为公司副总裁，龚香林先生不再兼任财务总监，高级管理人员数量由 6 人增至 9 人。
6. 自 2023 年 10 月 13 日起，董事会聘任饶雄先生担任公司首席风险官，并待其获得监管认可后聘任为合规总监，饶雄先生不再担任公司副总裁，杨海燕女士不再兼任公司首席风险官、合规总监（饶雄先生合规总监职务正式履职前，杨海燕女士继续履行合规总监职责）；聘任翟栩女士担任公司董事会秘书，龚香林先生不再兼任董事会秘书；聘任黄苍梧先生担任公司首席信息官，严明先生不再兼任首席信息官。
7. 自 2023 年 12 月 4 日起，饶雄先生正式任职公司合规总监，杨海燕女士不再担任公司合规总监。
8. 上表报告期内从公司领取的税前报酬总额为归属于 2023 年度计提并发放的薪酬，归属 2022 年度及以前年度递延发放税前薪酬情况具体如下：张静：3.33 万元；张永卫：6.00 万元；吉利：6.00 万元；杨向红：6.00 万元；余燕波：3.50 万元；刘功武：23.93 万元；江涛：24.27 万元；沈春晖：164.56 万元；饶雄：78.58 万元；龚香林：136.53 万元；周捷飞：124.89 万元；严明：140.40 万元；杨海燕：137.70 万元；翟栩：24.70 万元；黄苍梧：24.27 万元；李奇霖：24.27 万元。其中，董事、监事发放税前报酬包含 2022 年下半年董、监事津贴合计 24.83 万元。公司高管沈春晖、饶雄、龚香林、周捷飞、严明、杨海燕的 2022 年及以前年度税前报酬包括：2019 年度、2020 年度、2021 年度绩效递延应于 2023 年发放的部分。公司高管翟栩、黄苍梧、李奇霖在 2023 年发放的 2022 年及以前年度税前报酬为 2022 年公司中层管理人员年度绩效薪酬。
9. 薪酬统计口径为其担任董监高职务期间发放的税前薪酬，不含社保公积金企业年金单位部分。

姓名	主要工作经历
景峰	景峰先生，1968 年 2 月出生，工商管理硕士，经济师，中国国籍，无境外永久居留权。拥有丰富的金融工作阅历和经验，曾在多家国有大行的境内外分支机构担任高管；2016 年 9 月至 2020 年 7 月历任云南红塔银行股份有限公司党委副书记、行长；2020 年 7 月至今任云南中烟工业有限责任公司党组成员、副总经理，现兼任红塔烟草（集团）有限责任公司董事、红云红河烟草（集团）有限责任公司董事，期间于 2020 年 12 月至 2022 年 5 月兼任云南合和（集团）股份有限公司党委书记、董事长，2020 年 12 月至今兼任红塔证券党委书记。2022 年 8 月至今任红塔证券董事长。
翟旭	翟旭女士，1969 年 5 月出生，硕士研究生学历，高级会计师，高级经济师。1991 年 8 月进入财政部，先后在财政部老干部局办公室、工业交通司中央工业二处工作，期间在河北省高阳县财政局锻炼一年；1998 年 8 月至 2000 年 6 月，任财政部经济贸易司工业处主任科员；2000 年 6 月至 2005 年 12 月，历任财政部经建司经贸处主任科员、助理调研员、副处长、处长；2005 年 12 月至 2012 年 3



	月，历任财政部经建司商业处处长、财政部经建司交通处处长、财政部经建司应急协调保障处处长；2012年3月至2014年11月，任中国双维投资有限公司财务部主任；2014年11月至今，任中国双维投资有限公司董事、副总经理，现兼任中维资本控股股份有限公司董事、云南红塔银行股份有限公司董事、阿尔金银行股份有限公司董事；2022年2月至今任红塔证券董事。
李双友	李双友先生，1968年12月出生，经济学学士，高级会计师，中国国籍，无境外永久居留权。1992年7月至2003年1月任职于玉溪卷烟厂计统科及云南红塔投资有限责任公司；2003年1月至2009年8月任云南红塔投资有限责任公司计划财务科科长；2009年8月至2015年1月，历任云南红塔投资有限责任公司计划财务科科长、副经理；2015年1月至2017年10月任合和集团金融资产部部长；2017年5月至2024年1月任合和集团副总经理；2019年9月至2024年1月任红塔证券董事。
张静	张静女士，1976年4月出生，学士，注册会计师，中国国籍，无境外永久居留权。2000年7月至2009年12月，历任中审亚太会计师事务所业务部项目经理、高级项目经理、质量监管部高级经理；2009年12月至2021年1月，历任云南省投资控股集团有限公司法律审计部业务主管、法律审计部业务经理助理、内审部业务经理助理、内审部业务经理、内审部副部长、风险管控部资深业务经理助理，风险管控部副总经理；2021年1月至今，就职于云南省投资控股集团有限公司经营管理部，现兼任云南省国际班列服务贸易有限公司董事、云南省股权交易中心有限公司董事、吴哥国际机场投资（柬埔寨）有限公司董事、丽江玉龙旅游股份有限公司董事；2022年8月至今任红塔证券董事。
沈鹏	沈鹏先生，1976年8月出生，工商管理硕士，高级会计师，中国国籍，无境外永久居留权。2000年9月至2013年8月，就职于浙江省烟草专卖局（公司）财务管理处；2013年8月至2020年10月，历任浙江省烟草专卖局（公司）综合管理处副处长，人事处副处长，杭州市烟草专卖局（公司）党组成员、党组纪检组组长，副局长；2020年10月至2022年3月，任浙江省烟草专卖局（公司）内部专卖管理监督处副处长（主持工作）；2022年3月至2022年8月，任浙江省烟草专卖局（公司）财务管理处副处长（主持工作）；2022年9月至今，任浙江省烟草专卖局（公司）财务管理处处长；2022年8月至今任红塔证券董事。
沈春晖	沈春晖先生，1976年3月出生，法学硕士，保荐代表人，中国国籍，无境外永久居留权。2001年8月至2003年3月任国泰君安证券股份有限公司企业融资总部业务经理；2003年4月至2014年7月，历任红塔证券投资银行事业总部业务董事、副总经理、总经理；2014年8月至2015年5月任华泰联合证券有限责任公司投资银行部董事总经理；2015年6月至2016年4月任红塔证券总裁助理；2016年5月至2021年6月任红塔证券副总裁，其中自2017年10月兼任投资银行事业总部总经理；2021年6月至2022年8月任红塔证券董事会秘书；2021年6月至今任红塔证券董事、总裁。
张永卫	张永卫先生，1971年1月出生，工学学士，中国国籍，无境外永久居留权。中国资产评估师，土地估价师。1993年8月至1997年1月任上海三菱天安电冰箱有限公司职员；1997年2月至1998年1月任京华投资顾问公司职员；1998年2月至1999年5月任上海新华资产评估事务所项目经理；1999年6月至2023年4月任上海东洲资产评估有限公司首席评估师、合伙人（2012年-2017年间曾任中国证券监督管理委员会主板发审委第十四届、十五届、十六届发审委委员）；2023年4月至今任上海东洲资产评估有限公司常务副总裁、合伙人；2021年6月至今任红塔证券独立董事。
吉利	吉利女士，1978年11月出生，管理学(会计学)博士，中国注册会计师(非执业)，中国国籍，无境外永久居留权。财政部全国会计领军人才、管理会计咨询专家，四川省学术和技术带头人，西南财经大学“光华英才工程”“百人计划”人选，中国会计学会会员、会计基础理论专业委员会委员，中国总会计师协会财务管理专业委员会委员。2006年7月至今任西南财经大学会计学院教授、博导，现

	兼任晨越建设项目管理集团股份有限公司、乐山电力股份有限公司、成都运达科技股份有限公司独立董事;2021 年 6 月至今任红塔证券独立董事。
杨向红	杨向红女士, 1966 年 12 月出生, 法学学士, 中国国籍, 无境外永久居留权。1990 年 7 月至 1998 年 6 月任云南省司法厅省律师协会主任科员; 1998 年 6 月至 2016 年 6 月任云南海合律师事务所专职律师、合伙人律师; 2013 年 6 月至 2015 年 7 月任云南维和药业股份有限公司独立董事; 2016 年 6 月至今任国浩律师(昆明)事务所高级合伙人, 现兼任云南旅游股份有限公司、昆明理工恒达科技股份有限公司独立董事; 2021 年 6 月至今任红塔证券独立董事。
李石山	李石山先生, 1970 年 8 月出生, 经济学学士, 会计师、技术分析师、营销师, 中国国籍, 无境外永久居留权。1992 年 7 月至 1999 年 12 月历任红河卷烟厂会计、财务部综合科副科长、科长、财统总部会计部部长; 1999 年 12 月至 2000 年 7 月任红烟宾馆会计室主任; 2000 年 7 月至 2008 年 1 月历任红河卷烟厂华南市场部副主任、副经理、华中市场部经理; 2008 年 1 月至 2008 年 12 月任红河集团营销中心副总经理; 2008 年 1 月至 2015 年 1 月历任红云红河烟草(集团)有限责任公司营销中心副总监、财务部副部长、多元化投资管理部部长; 2015 年 1 月至 2021 年 9 月历任云南合和(集团)股份有限公司财务管理部部长、副总经理、董事; 2020 年 6 月至今任云南合和(集团)股份有限公司党委委员, 现兼任红塔沈阳工业有限公司副董事长; 2021 年 2 月至今 2022 年 7 月任红塔证券董事长, 2022 年 8 月至今任红塔证券监事会主席。
刘昕	刘昕女士, 1983 年 11 月出生, 硕士研究生学历, 会计师, 注册会计师。2006 年 10 月至 2020 年 10 月, 在玉溪市烟草公司工作, 先后在通海县公司、新平县公司及玉溪市公司财务部门工作; 2020 年 10 月至今, 在云南华叶投资有限责任公司投资管理科、法规(风险管理科)工作, 现兼任云南欧罗汉姆肥业科技有限公司董事; 2022 年 5 月至今任红塔证券监事。
魏兰娟	魏兰娟女士, 1974 年 2 月出生, 本科学历, 助理工程师、经济师。1993 年 7 月参加工作, 1993 年 7 月至 2006 年 4 月, 在昆明市邮政局工作; 2006 年 4 月至 2015 年 11 月, 在昆明市土地开发投资经营有限责任公司工作, 其中 2013 年 12 月至 2015 年 11 月任财务部副主任(主持财务部工作); 2015 年 11 月至 2022 年 11 月, 历任昆明产业开发投资有限责任公司审计法务部副经理、资本运营部副经理(主持工作); 2022 年 11 月至今, 任昆明产业开发投资有限责任公司资本运营部经理, 现兼任昆明市医疗投资有限公司监事、昆明市创业创新融资担保有限责任公司监事、昆明阳宗海开发有限公司董事、香港锦苑花卉有限公司执行董事、昆明锦发产业发展有限公司执行董事; 2023 年 4 月至今任红塔证券监事。
刘功武	刘功武先生, 1973 年 4 月出生, 工学学士, 投资顾问, 中国国籍, 无境外永久居留权。1993 年 8 月至 2001 年 12 月, 历任昆明国际信托投资公司证券部交易员、出市代表、营业部交易部经理; 2001 年 12 月至 2002 年 5 月, 任红塔证券北京路证券营业部交易部经理; 2002 年 5 月至 2003 年 6 月, 任红塔证券经纪业务总部高级业务员; 2003 年 6 月至 2006 年 5 月, 任红塔证券上海田林东路证券营业部总经理助理; 2006 年 5 月至 2007 年 5 月, 任红塔证券信息技术中心二级部门经理; 2007 年 5 月至 2009 年 4 月, 任红塔证券经纪业务总部二级部门经理; 2009 年 4 月至 2011 年 4 月, 任红塔证券上海田林东路证券营业部总经理; 2011 年 4 月至 2015 年 1 月, 任红塔证券曲靖麒麟南路证券营业部总经理; 2015 年 1 月至 2017 年 12 月, 任红塔证券楚雄鹿城北路证券营业部总经理; 2017 年 12 月至今, 任红塔证券昆明青年路证券营业部总经理; 2021 年 6 月至今任红塔证券职工代表监事。
江涛	江涛先生, 1970 年 6 月出生, 本科, 中国国籍, 无境外永久居留权。1991 年 7 月至 1993 年 4 月任昆明铁路局昆明电务段助理工程师; 1993 年 4 月至 1997 年 8 月历任工行云南信托投资公司证券营业部电脑主管、营业部经理; 1997 年 9 月至 2001 年 11 月任云南金

	旅信托投资有限公司证券营业部总经理；2001 年 12 月至 2008 年 9 月历任红塔证券人民东路证券营业部、青年路营业部总经理；2008 年 10 月至 2023 年 10 月，历任红塔证券经纪业务总部总经理、投资管理总部总经理、党群工作部主任、总裁办公室主任、信用业务部总经理；2023 年 10 月至今任红塔证券风险管理部总经理。2022 年 4 月至今任红塔证券职工代表监事。
饶雄	饶雄先生，1970 年 8 月出生，材料物理学博士，中国国籍，无境外永久居留权。1992 年 7 月至 1994 年 7 月，任云南省水利水电设计研究院助理工程师；1999 年 3 月至 2001 年 5 月，任东方证券股份有限责任公司研究所研究员；2001 年 5 月至 2002 年 9 月，任鹏华基金管理公司投资管理部高级研究员；2002 年 9 月至 2004 年 7 月，任银河基金管理公司基金经理、投资决策委员会委员；2004 年 7 月至 2015 年 3 月，历任红塔证券总裁助理兼投资管理总部总经理、投资总监、副总裁；2014 年 9 月至 2021 年 6 月，历任红塔红土基金管理有限公司董事、董事长、代理总经理、董事兼总经理；2015 年 3 月至 2015 年 11 月，任深圳市红塔资产管理有限公司董事、董事长；2021 年 6 月至 2023 年 10 月任红塔证券副总裁、金融创新部总经理；2023 年 10 月至 2023 年 12 月，任红塔证券首席风险官；2023 年 12 月至今，任红塔证券首席风险官、合规总监，现兼任红塔红土基金管理有限公司董事。
龚香林	龚香林先生，1973 年 1 月出生，经济学硕士，中级会计师，中国国籍，无境外永久居留权。1999 年 7 月至 2001 年 12 月任云南红塔集团有限公司计划财务部科员；2002 年 1 月至 2004 年 5 月历任红塔证券投资管理部投资经理、资金财务总部副总经理；2004 年 6 月至 2009 年 6 月历任红塔证券投资管理部副总经理、总经理；2009 年 6 月至 2021 年 6 月历任红塔证券财务总监、副总裁兼财务总监、副总裁，其中，2017 年 6 月至 2018 年 4 月兼任红塔证券上海分公司总经理，2018 年 5 月至 2021 年 8 月兼任红塔利德董事长；2021 年 6 月至 2022 年 8 月，任红塔证券副总裁、财务总监；2022 年 8 月至 2023 年 8 月，任红塔证券副总裁、财务总监、董事会秘书；2023 年 8 月至 2023 年 10 月，任红塔证券副总裁、董事会秘书，2021 年 6 月至 2023 年 10 月，兼任红塔证券上海分公司总经理；2023 年 10 月至今，任红塔证券副总裁，现兼任红塔红土基金管理有限公司董事长。
周捷飞	周捷飞先生，1974 年 5 月出生，经济学学士，中国国籍，无境外永久居留权。1995 年 7 月至 1995 年 12 月任原重庆国际信托投资公司重庆杨家坪证券营业部职员；1995 年 12 月至 1999 年 12 月任原重庆国际信托投资公司深圳蛇口证券营业部交易部经理；1999 年 12 月至 2003 年 1 月任西南证券股份有限公司深圳蛇口证券营业部总经理助理；2003 年 2 月至 2005 年 12 月任西南证券股份有限公司深圳福强路证券营业部副总经理；2005 年 12 月至 2006 年 6 月任西南证券股份有限公司重庆惠工路证券营业部副总经理；2006 年 6 月至 2006 年 12 月任西南证券股份有限公司北京北三环中路证券营业部副总经理；2006 年 12 月至 2009 年 7 月任西南证券股份有限公司深圳福强路营业部总经理；2009 年 7 月至 2012 年 7 月任西南证券股份有限公司深圳滨河大道营业部总经理；2012 年 8 月至 2016 年 12 月任红塔证券经纪业务总部总经理；2012 年 8 月至 2016 年 4 月任红塔证券职工监事；2016 年 5 月至 2023 年 10 月，任红塔证券副总裁；2023 年 10 月至今，任红塔证券副总裁兼信用业务部总经理，现兼任红塔期货董事。
严明	严明先生，1974 年 8 月出生，工商管理硕士，中国国籍，无境外永久居留权。1998 年 7 月至 2001 年 7 月任昆明国际信托投资公司证券部电脑部职员；2001 年 7 月至 2017 年 3 月历任红塔证券信息技术中心职员、信息技术中心运维部经理、清算存管中心副总经理、运营中心总经理、融资融券部总经理；2017 年 3 月至 2017 年 10 月任红塔证券总裁助理兼运营中心总经理；2017 年 10 月至 2018 年 4 月任红塔证券副总裁兼运营中心总经理；2018 年 4 月至今任红塔证券副总裁，2019 年 8 月至 2023 年 10 月兼任红塔证券首席信息官，现兼任红塔期货监事会主席。
杨海燕	杨海燕女士，1971 年 5 月出生，工商管理硕士，中国国籍，无境外永久居留权。1993 年 7 月至 1995 年 9 月任职于春光器材厂；1995

	<p>年 9 月至 1999 年 11 月任职于云南证券交易中心；1999 年 11 月至 2004 年 3 月历任中国证监会昆明特派办机构监管处副主任科员、主任科员；2004 年 3 月至 2019 年 12 月历任中国证监会云南监管局机构监管处主任科员、副处长、期货监管处副处长、新业务监管处处长、机构监管处处长；2019 年 12 月至 2020 年 1 月任职于云南省投资控股集团有限公司；2020 年 2 月至 2021 年 9 月任红塔证券副总裁、首席风险官，其中，2020 年 3 月至 2020 年 7 月兼任风险管理部总经理；2021 年 9 月至 2023 年 10 月，任红塔证券副总裁、首席风险官、合规总监；2023 年 10 月至 2023 年 12 月，任红塔证券副总裁、合规总监；2023 年 12 月至今，任红塔证券副总裁，现兼任红塔期货有限责任公司董事长。</p>
翟栩	<p>翟栩女士，1971 年 11 月出生，管理学学士，中国国籍，无境外永久居留权。1993 年 7 月至 1997 年 8 月任中国工商银行云南省信托投资股份有限公司会计主管；1997 年 8 月至 2001 年 12 月历任云南金旅信托投资有限公司职员、财务部副经理；2002 年 1 月至 2021 年 2 月，历任红塔证券资金财务总部会计、稽核审计部中后台职能稽核审计岗、稽核审计部副总经理(主持工作)、合规法律部副总经理(主持工作)、合规法律部总经理、信用业务部总经理、党群工作部(纪检监察部)主任；2016 年 1 月至 2020 年 6 月任红塔证券职工代表监事；2021 年 2 月至 2023 年 8 月任红塔证券资金财务总部总经理；2023 年 8 月至 2023 年 10 月任红塔证券财务总监；2023 年 10 月至今任红塔证券财务总监、董事会秘书，现兼任红正均方投资有限公司监事。</p>
黄苍梧	<p>黄苍梧先生，1971 年 5 月出生，理学学士，中国国籍，无境外永久居留权。1993 年 7 月至 1997 年 8 月任中国工商银行云南省信托投资股份有限公司证券部机房主管、上海证券交易所场内交易员、上海证券交易所国债期货交易员；1997 年 8 月至 2001 年 12 月历任云南金旅信托投资有限公司证券部机房主管、证券总部电脑部主管、证券总部副总经理；2002 年 1 月至 2019 年 11 月历任红塔证券信息技术中心开发部经理、信息技术中心综合部经理、信息技术中心副总经理、金源大道证券营业部总经理、互联网金融业务部总经理、经纪业务总部总经理；2019 年 11 月至 2023 年 8 月任红塔证券财富管理中心总经理；2023 年 8 月至 2023 年 10 月任红塔证券副总裁；2023 年 10 月至今任红塔证券副总裁、首席信息官，现兼任红塔期货有限责任公司董事。</p>
李奇霖	<p>李奇霖先生，1988 年 3 月出生，经济学博士，中国国籍，无境外永久居留权。2013 年 10 月至 2014 年 3 月任北京佑瑞特投资管理有限公司宏观研究员；2014 年 6 月至 2017 年 2 月任民生证券股份有限公司研究院首席债券分析师；2017 年 3 月至 2020 年 10 月任粤开证券股份有限公司首席经济学家、研究院院长；2020 年 11 月至 2021 年 3 月任红塔证券证券研究所总量组组长；2021 年 3 月至 2023 年 8 月任塔证券证券研究所所长、首席经济学家；2023 年 8 月至 2023 年 11 月，任红塔证券副总裁、证券研究所所长、首席经济学家；2023 年 11 月至今，任红塔证券副总裁、首席经济学家，现兼任红塔证券上海分公司总经理。</p>
余燕波	<p>余燕波女士，1971 年 10 月出生，本科学历，高级会计师，高级经济师，中国国籍，无境外永久居留权。1988 年 8 月至 1993 年 5 月任职于昆明轻联城市信用合作社；1993 年 5 月至 1994 年 4 月任职于昆明联发城市信用合作社；1994 年 4 月至 2005 年 11 月任职于昆明国际信托投资公司；2005 年 11 月至 2022 年 10 月，历任昆明产业开发投资有限责任公司计划财务部副经理、合同审计部副经理(主持工作)、审计法务部经理、资本运营部经理、总经理助理；2013 年 2 月至 2019 年 11 月任昆明产业开发投资有限责任公司职工监事，2019 年 11 月至 2022 年 10 月任昆明产业开发投资有限责任公司监事；现任昆明市城乡兴业开发有限责任公司董事、副总经理，兼任云南腾晋物流股份有限公司董事、昆明产投里航投资发展有限公司董事长；2021 年 11 月至 2023 年 3 月任红塔证券监事。</p>

其它情况说明

适用 不适用

## (二) 现任及报告期内离任董事、监事和高级管理人员的任职情况

## 1. 在股东单位任职情况

√适用 □不适用

任职人员姓名	股东单位名称	在股东单位担任的职务	任期起始日期	任期终止日期
景峰	云南中烟工业有限责任公司	副总经理	2020年7月	至今
	红塔烟草(集团)有限责任公司	董事	2020年11月	至今
翟旭	中国双维投资有限公司	董事、副总经理	2012年3月	至今
李双友	云南合和(集团)股份有限公司	副总经理	2017年5月	2024年1月
张静	云南省投资控股集团有限公司	经营管理部副职领导	2009年12月	至今
沈鹏	中国烟草总公司浙江省公司	财务管理处处长	2022年9月	至今
刘昕	云南华叶投资有限责任公司	法规(风险管理)科职员	2022年12月	至今
魏兰娟	昆明产业开发投资有限责任公司	资本运营部经理	2022年11月	至今
在股东单位任职情况的说明	无			

## 2. 在其他单位任职情况

√适用 □不适用

任职人员姓名	其他单位名称	在其他单位担任的职务	任期起始日期	任期终止日期
景峰	红云红河烟草(集团)有限责任公司	董事	2020年11月	至今
翟旭	中维资本控股股份有限公司	董事	2019年9月	至今
	云南红塔银行股份有限公司	董事	2022年10月	至今
	阿尔金银行股份有限公司	董事	2022年12月	至今
李双友	国信证券股份有限公司	董事	2017年7月	2024年1月
	昆药集团股份有限公司	副董事长	2015年6月	2024年1月
	华能澜沧江水电股份有限公司	副董事长	2018年4月	2024年1月
	红塔创新投资股份有限公司	董事长	2018年3月	2023年9月
	中维资本控股股份有限公司	董事	2018年11月	2023年4月
	云南红塔特铜新材料股份有限公司	董事长	2020年9月	至今
	云南红塔蓝鹰纸业股份有限公司	董事长	2022年4月	至今
	云南合和印务管理有限公司	董事长	2021年12月	至今
	珠海红塔仁恒包装股份有限公司	副董事长	2022年6月	2024年2月
云南红河投资有限公司	董事长	2022年7月	2024年2月	
张静	云南省国际班列服务贸易有限公司	董事	2021年9月	至今
	云南省股权交易中心有限公司	董事	2021年3月	至今
	吴哥国际机场投资(柬埔寨)有	董事	2021年3月	至今

	限公司			
	丽江玉龙旅游股份有限公司	董事	2021年7月	至今
沈春晖	红正均方投资有限公司	董事长	2021年10月	2023年12月
张永卫	上海东洲资产评估有限公司	首席评估师、合伙人	1999年6月	2023年4月
		常务副总裁、合伙人	2023年4月	至今
吉利	西南财经大学	教授、博导	2006年7月	至今
	晨越建设项目管理集团股份有限公司	独立董事	2020年4月	至今
	乐山电力股份有限公司	独立董事	2021年5月	至今
	成都运达科技股份有限公司	独立董事	2022年11月	至今
杨向红	国浩律师（昆明）事务所	高级合伙人	2016年6月	至今
	云南旅游股份有限公司	独立董事	2019年10月	至今
	昆明理工恒达科技股份有限公司	独立董事	2022年10月	至今
李石山	庆来学校	董事长	2020年4月	2023年5月
	云南庆来技工学校	董事长	2020年4月	2023年1月
	红塔沈阳工业有限公司	副董事长	2023年9月	至今
刘昕	云南欧罗汉姆肥业科技有限公司	董事	2023年2月	至今
魏兰娟	昆明市医疗投资有限公司	监事	2018年12月	至今
	昆明市创业创新融资担保有限责任公司	监事	2016年11月	至今
	昆明阳宗海开发有限公司	董事	2019年10月	至今
	香港锦苑花卉有限公司	执行董事	2022年10月	至今
	昆明锦发产业发展有限公司	执行董事	2022年9月	至今
江涛	云南省证券业协会	秘书长	2015年5月	2023年5月
饶雄	红塔红土基金管理有限公司	董事	2022年1月	至今
龚香林	红塔证券股份有限公司上海分公司	总经理	2021年6月	2023年10月
	红塔红土基金管理有限公司	董事长	2022年2月	至今
周捷飞	红塔期货有限责任公司	董事	2016年7月	至今
严明	红塔期货有限责任公司	监事会主席	2017年4月	至今
杨海燕	红塔期货有限责任公司	董事长	2023年12月	至今
翟栩	红正均方投资有限公司	监事	2017年11月	至今
黄苍梧	红塔期货有限责任公司	董事	2017年3月	至今
李奇霖	红塔证券股份有限公司上海分公司	总经理	2023年10月	至今
余燕波（离任）	昆明市城乡兴业开发有限责任公司	副总经理	2022年9月	至今
在其他单位任职情况的说明	无			

### (三)董事、监事、高级管理人员报酬情况

√适用 □不适用

董事、监事、高级管理人员报酬的决策程序	不在公司领取薪酬的外部董事、监事根据公司2017年第三次临时股东大会决议领取董事、监事津贴，在公司领取薪酬的董事、监事不享受本津贴。公司高级管理人员的报酬由董事会提名及薪酬委员会审议通过后，提交董事会进行最终审批。
---------------------	---

董事在董事会讨论本人薪酬事项时是否回避	是
薪酬与考核委员会或独立董事专门会议关于董事、监事、高级管理人员报酬事项发表建议的具体情况	详见本节“七、董事会下设专门委员会情况”之“（三）报告期内董事会提名及薪酬委员会召开会议情况”相关内容。
董事、监事、高级管理人员报酬确定依据	对于不在公司兼任其他职务的董事、监事，其薪酬为年度津贴，津贴标准及发放方式根据公司 2017 年第三次临时股东大会审议通过的《关于调整公司董事、监事津贴的议案》的规定执行。公司高级管理人员的报酬按照《红塔证券股份有限公司高级管理人员薪酬与激励考核管理办法》、《红塔证券股份有限公司高级管理人员薪酬与激励考核管理办法实施细则》相关规定确定。
董事、监事和高级管理人员报酬的实际支付情况	参见本节“现任及报告期内离职董事、监事和高级管理人员持股变动及报酬情况”及表下注释 8。
报告期末全体董事、监事和高级管理人员实际获得的报酬合计	报告期内，全体董事、监事和高级管理人员归属 2023 年计提并发放的税前薪酬合计 828.64 万元，归属于 2022 年度及以前年度递延发放税前薪酬合计 928.93 万元，合计 1,757.57 万元。

#### (四)公司董事、监事、高级管理人员变动情况

√适用 □不适用

姓名	担任的职务	变动情形	变动原因
余燕波	监事	离任	2023 年 3 月 28 日，余燕波女士因工作调整原因不再担任公司监事。
魏兰娟	监事	选举	经 2022 年度股东大会决议，自 2023 年 4 月 20 日起，魏兰娟女士担任公司监事。
龚香林	财务总监	离任	2023 年 8 月 29 日，经第七届董事会第十八次会议决议，龚香林先生不再兼任财务总监。
翟栩	财务总监	聘任	2023 年 8 月 29 日，经第七届董事会第十八次会议决议，董事会聘任翟栩女士为公司财务总监。
黄苍梧	副总裁	聘任	2023 年 8 月 29 日，经第七届董事会第十八次会议决议，聘任黄苍梧先生为公司副总裁。
李奇霖	副总裁	聘任	2023 年 8 月 29 日，经第七届董事会第十八次会议决议，聘任李奇霖先生为公司副总裁。
杨海燕	首席风险官	离任	2023 年 10 月 13 日，经第七届董事会第十九次会议决议，杨海燕女士不再兼任公司首席风险官。
饶雄	首席风险官	聘任	2023 年 10 月 13 日，经第七届董事会第十九次会议决议，聘任饶雄先生担任公司首席风险官。
饶雄	副总裁	离任	2023 年 10 月 13 日，经第七届董事会第十九次会议决议，饶雄先生不再担任公司副总裁。
龚香林	董事会秘书	离任	2023 年 10 月 13 日，经第七届董事会第十九次会议决议，龚香林先生不再兼任董事会秘书。
翟栩	董事会秘书	聘任	2023 年 10 月 13 日，经第七届董事会第十九次会议决议，同意聘任翟栩女士担任公司董事会秘书。
严明	首席信息官	离任	2023 年 10 月 13 日，经第七届董事会第十九次会议决议，严明先生不再兼任首席信息官。
黄苍梧	首席信息官	聘任	2023 年 10 月 13 日，经第七届董事会第十九次会议决议，聘任黄苍梧先生担任公司首席信息官。
杨海燕	合规总监	离任	2023 年 10 月 13 日，经第七届董事会第十九次会议决议，杨海燕女士不再兼任公司合规总监，新任合规总



			监职务正式履职前，杨海燕女士继续履行合规总监职；2023 年 12 月 4 日，饶雄先生担任公司合规总监事宜获证券监管部门认可，正式任职公司合规总监，杨海燕女士不再担任公司合规总监。
饶雄	合规总监	聘任	2023 年 10 月 13 日，经第七届董事会第十九次会议决议，同意饶雄先生待其获得监管认可后聘任为合规总监；2023 年 12 月 4 日，饶雄先生担任公司合规总监事宜获证券监管部门认可，正式任职公司合规总监。

**(五)近三年受证券监管机构处罚的情况说明**

□适用 √不适用

**(六)其他**

□适用 √不适用

**五、报告期内召开的董事会有关情况**

会议届次	召开日期	会议决议
第七届董事会第十四次会议	2023 年 1 月 6 日	会议审议通过以下议案： 1. 关于审议计提公司 2022 年度工资总额的议案 2. 关于审议公司高级管理人员 2021 年度考核结果的议案
第七届董事会第十五次会议	2023 年 3 月 29 日	会议审议通过以下议案： 1. 关于审议公司 2022 年度经营工作报告的议案 2. 关于审议公司 2022 年度财务决算报告的议案 3. 关于审议公司 2022 年度利润分配方案的议案 4. 关于审议公司 2022 年度合规报告的议案 5. 关于审议公司 2022 年度合规管理有效性评估报告的议案 6. 关于审议公司 2022 年度风险管理报告的议案 7. 关于审议公司 2022 年度风险控制指标情况报告的议案 8. 关于审议公司 2022 年度内部稽核审计工作报告的议案 9. 关于审议公司 2022 年度内部控制评价报告的议案 10. 关于审议公司 2022 年度信息技术管理工作总体效果和效率报告的议案 11. 关于审议公司 2022 年度廉洁从业管理情况报告的议案 12. 关于审议公司 2022 年度重大关联交易专项稽核审计报告的议案 13. 关于审议公司 2022 年度募集资金存放与实际使用情况专项报告的议案 14. 关于审议公司 2022 年年度报告的议案 15. 关于审议公司 2022 年度社会责任暨 ESG 报告的议案 16. 关于审议公司 2022 年度计提资产减值准备的议案 17. 关于审议公司 2023 年度自有资金业务规模的议案 18. 关于审议公司 2023 年度风险偏好的议案 19. 关于实施公司 2023 年度债务融资及授权的议案 20. 关于实施公司 2023 年度债务融资工具可能涉及关联交易的议案 21. 关于预计公司 2023 年度日常关联交易的议案 22. 关于审议公司未来三年（2023-2025 年）股东回报规划的议案 23. 关于审议公司机构调整方案的议案

		<p>24. 关于修订《红塔证券股份有限公司制度管理办法》的议案</p> <p>25. 关于修订《红塔证券股份有限公司融资融券业务管理办法》的议案</p> <p>26. 2022 年度高级管理人员履职情况专项说明</p> <p>27. 2022 年度董事履职情况专项说明</p> <p>28. 关于审议公司 2022 年度董事会工作报告的议案</p> <p>29. 关于审议公司 2022 年度独立董事述职报告的议案</p> <p>30. 关于提请召开公司 2022 年度股东大会的议案</p> <p>31. 红塔证券股份有限公司 2022 年度董事会审计委员会履职情况报告(审阅事项)</p> <p>32. 红塔证券股份有限公司 2022 年度董事会发展战略与 ESG 委员会履职情况报告(审阅事项)</p> <p>33. 红塔证券股份有限公司 2022 年度董事会提名及薪酬委员会履职情况报告(审阅事项)</p> <p>34. 红塔证券股份有限公司 2022 年度董事会风险控制委员会履职情况报告(审阅事项)</p> <p>35. 红塔证券股份有限公司 2022 年度董事会决议执行情况的报告(审阅事项)</p> <p>36. 红塔证券股份有限公司 2023 年度财务预算报告(审阅事项)</p> <p>37. 红塔证券股份有限公司 2022 年度反洗钱工作报告(审阅事项)</p> <p>38. 红塔证券股份有限公司 2022 年度洗钱风险管理工作专项稽核审计报告(审阅事项)</p>
第七届董事会第十六次会议	2023 年 4 月 28 日	<p>会议审议通过以下议案：</p> <ol style="list-style-type: none"> <li>1. 关于审议公司 2023 年第一季度报告的议案</li> <li>2. 关于审议公司 2023 年一季度计提资产减值准备的议案</li> <li>3. 关于变更会计政策的议案</li> <li>4. 关于修订《红塔证券股份有限公司会计制度》的议案</li> <li>5. 关于审议公司房屋处置方案的议案</li> <li>6. 关于审议公司 2023 年乡村振兴帮扶及公益捐赠资金额度的议案</li> </ol>
第七届董事会第十七次会议	2023 年 7 月 7 日	<p>会议审议通过以下议案：</p> <ol style="list-style-type: none"> <li>1. 关于审议《红塔证券股份有限公司绩效薪酬追索扣回管理办法》的议案</li> </ol>
第七届董事会第十八次会议	2023 年 8 月 29 日	<p>会议审议通过以下议案：</p> <ol style="list-style-type: none"> <li>1. 关于审议公司 2023 年半年度报告的议案</li> <li>2. 关于审议公司 2023 年上半年风险管理报告的议案</li> <li>3. 关于审议公司 2023 年上半年风险控制指标情况报告的议案</li> <li>4. 关于审议公司 2023 年半年度募集资金存放与实际使用情况专项报告的议案</li> <li>5. 关于审议公司 2023 年上半年计提及冲回资产减值准备的议案</li> <li>6. 关于聘任会计师事务所的议案</li> <li>7. 关于聘任高级管理人员的议案</li> <li>8. 关于审议《公司内设机构优化调整方案》的议案</li> <li>9. 关于审议《红塔证券股份有限公司发展战略规划（2023-2025 年）》的议案</li> <li>10. 关于审议《红塔证券股份有限公司战略管理办法》的议</li> </ol>

		<p>案</p> <p>11. 关于修订《红塔证券股份有限公司采购管理办法》的议案</p> <p>12. 关于修订《红塔证券股份有限公司选聘定期报告审计会计师事务所管理办法》的议案</p> <p>13. 关于提请召开公司 2023 年第一次临时股东大会的议案</p> <p>14. 红塔证券股份有限公司 2023 年财务预算中期调整报告（审阅事项）</p>
第七届董事会第十九次会议	2023 年 10 月 13 日	<p>会议审议通过以下议案：</p> <p>1. 关于修订《红塔证券股份有限公司人力资源管理办法》的议案</p> <p>2. 关于修订《红塔证券股份有限公司薪酬管理办法》的议案</p> <p>3. 关于修订《红塔证券股份有限公司绩效考核管理办法》的议案</p> <p>4. 关于修订《红塔证券股份有限公司高级管理人员薪酬与激励考核管理办法》的议案</p> <p>5. 关于修订《红塔证券股份有限公司融资融券业务管理办法》的议案</p> <p>6. 关于公司高级管理人员职务调整的议案</p>
第七届董事会第二十次会议	2023 年 10 月 30 日	<p>会议审议通过以下议案：</p> <p>1. 关于审议公司 2023 年第三季度报告的议案</p> <p>2. 关于审议公司 2023 年前三季度计提及冲回资产减值准备的议案</p>
第七届董事会第二十一次会议	2023 年 12 月 22 日	<p>会议审议通过以下议案：</p> <p>1. 关于修订《红塔证券股份有限公司章程》的议案</p> <p>2. 关于修订《红塔证券股份有限公司董事会议事规则》的议案</p> <p>3. 关于修订《红塔证券股份有限公司董事会提名及薪酬委员会议事规则》的议案</p> <p>4. 关于修订《红塔证券股份有限公司董事会审计委员会议事规则》的议案</p> <p>5. 关于修订《红塔证券股份有限公司独立董事制度》的议案</p> <p>6. 关于修订《红塔证券股份有限公司董事会秘书工作制度》的议案</p> <p>7. 关于减少红正均方投资有限公司注册资本的议案</p> <p>8. 关于审议公司 2024 年度资产处置预案的议案</p> <p>9. 关于提请召开公司临时股东大会的议案</p>

## 六、董事履行职责情况

### (一) 董事参加董事会和股东大会的情况

董事姓名	是否独立董事	参加董事会情况						参加股东大会情况
		本年应参加董事会次数	亲自出席次数	以通讯方式参加次数	委托出席次数	缺席次数	是否连续两次未亲自参加会议	出席股东大会的次数
景峰	否	8	8	6	0	0	否	2

翟旭	否	8	8	6	0	0	否	2
李双友	否	8	8	6	0	0	否	2
张静	否	8	8	6	0	0	否	2
沈鹏	否	8	8	6	0	0	否	2
沈春晖	否	8	8	6	0	0	否	2
张永卫	是	8	8	6	0	0	否	2
吉利	是	8	8	6	0	0	否	2
杨向红	是	8	8	6	0	0	否	2

连续两次未亲自出席董事会会议的说明

适用 不适用

年内召开董事会会议次数	8
其中：现场会议次数	2
通讯方式召开会议次数	6
现场结合通讯方式召开会议次数	0

注：《公司章程》规定，董事会会议应当采取现场、视频、电话会议或前述三种相结合的方式召开，但董事会临时会议在保障董事充分表达意见的前提下，可采取通讯方式召开。采取现场、视频、电话会议或前述三种相结合的方式召开的董事会均为现场会议。采取通讯方式召开董事会时，参加会议的董事均视为亲自出席。

## (二) 董事对公司有关事项提出异议的情况

适用 不适用

## (三) 其他

适用 不适用

公司董事履职情况详见与本报告同日披露的《红塔证券股份有限公司 2023 年度董事履职情况专项说明》。

## 七、董事会下设专门委员会情况

适用 不适用

### (一) 董事会下设专门委员会成员情况

专门委员会类别	成员姓名
董事会发展战略与 ESG 委员会	景峰（召集人）、翟旭、李双友、张静、沈鹏、沈春晖、杨向红
董事会提名及薪酬委员会	杨向红（召集人）、景峰、沈春晖、张永卫、吉利
董事会审计委员会	吉利（召集人）、李双友、张永卫
董事会风险控制委员会	张永卫（召集人）、张静、吉利

### (二) 报告期内董事会发展战略与 ESG 委员会召开 4 次会议

召开日期	会议内容	重要意见和建议	其他履行职责情况
2023 年 3 月 23 日	第七届董事会发展战略与 ESG 委员会 2023 年第一次会议，审议通过了以下议案：	全部议案均获表决通过，同意提交公司董事会审议。	

	<ol style="list-style-type: none"> <li>1. 关于审议公司 2022 年度经营工作报告的议案</li> <li>2. 关于审议公司未来三年（2023-2025 年）股东回报规划的议案</li> <li>3. 关于审议公司 2022 年度社会责任暨 ESG 报告的议案</li> <li>4. 关于实施公司 2023 年度债务融资及授权的议案</li> <li>5. 红塔证券股份有限公司 2022 年度董事会发展战略与 ESG 委员会履职情况报告</li> </ol>		
2023 年 8 月 28 日	<p>第七届董事会发展战略与 ESG 委员会 2023 年第二次会议，审议通过了以下议案：</p> <ol style="list-style-type: none"> <li>1. 关于审议《红塔证券股份有限公司发展战略规划（2023-2025 年）》的议案</li> <li>2. 关于审议《红塔证券股份有限公司战略管理办法》的议案</li> </ol>	全部议案均获表决通过，同意提交公司董事会审议。	
2023 年 12 月 7 日	<p>第七届董事会发展战略与 ESG 委员会 2023 年第三次会议，审议通过了以下议案：</p> <p>关于成立公司战略管理领导小组的议案</p>	全部议案均获表决通过。	
2023 年 12 月 21 日	<p>第七届董事会发展战略与 ESG 委员会 2023 年第四次会议，审议通过了以下议案：</p> <p>关于审议公司 2024 年度资产处置预案的议案</p>	全部议案均获表决通过，同意提交公司董事会审议。	

### (三) 报告期内董事会提名及薪酬委员会召开 7 次会议

召开日期	会议内容	重要意见和建议	其他履行职责情况
2023 年 1 月 5 日	<p>第七届董事会提名及薪酬委员会 2023 年第一次会议，审议通过了以下议案：</p> <ol style="list-style-type: none"> <li>1. 关于审议计提公司 2022 年度工资总额的议案</li> <li>2. 关于审议公司高级管理人员 2021 年度考核结果的议案</li> </ol>	全部议案均获表决通过，同意提交公司董事会审议。	
2023 年 3 月 23 日	<p>第七届董事会提名及薪酬委员会 2023 年第二次会议，审议通过了以下议案：</p> <ol style="list-style-type: none"> <li>1. 2022 年度董事履职情况专项说明</li> <li>2. 2022 年度高级管理人员履职情况专项说明</li> <li>3. 红塔证券股份有限公司 2022 年度董</li> </ol>	全部议案均获表决通过，同意提交公司董事会审议。	

事会提名及薪酬委员会履职情况报告			
2023 年 7 月 6 日	第七届董事会提名及薪酬委员会 2023 年第三次会议，审议通过了以下议案： 关于审议《红塔证券股份有限公司绩效薪酬追索扣回管理办法》的议案	全部议案均获表决通过，同意提交公司董事会审议。	
2023 年 8 月 28 日	第七届董事会提名及薪酬委员会 2023 年第四次会议，审议通过了以下议案： 关于聘任高级管理人员的议案	全部议案均获表决通过，同意提交公司董事会审议。	
2023 年 10 月 12 日	第七届董事会提名及薪酬委员会 2023 年第五次会议，审议通过了以下议案： 1. 关于公司高级管理人员职务调整的议案 2. 关于修订《红塔证券股份有限公司薪酬管理办法》的议案 3. 关于修订《红塔证券股份有限公司高级管理人员薪酬与激励考核管理办法》的议案	全部议案均获表决通过，同意提交公司董事会审议。	
2023 年 10 月 27 日	第七届董事会提名及薪酬委员会 2023 年第六次会议，审议通过了以下议案： 关于提请董事会提名及薪酬委员会就公司三名新聘任高级管理人员岗位基本薪酬标准发表意见的议案	全部议案均获表决通过。 就《关于提请董事会提名及薪酬委员会就公司三名新聘任高级管理人员岗位基本薪酬标准发表意见的议案》 发表如下意见： 三位新聘任的高级管理人员岗位基本薪酬标准，符合公司第七届董事会第十九次会议审议通过的《红塔证券股份有限公司高级管理人员薪酬与激励考核管理办法》的相关规定，无异议。	
2023 年 12 月 21 日	第七届董事会提名及薪酬委员会 2023 年第七次会议，审议通过了以下议案： 关于修订《红塔证券股份有限公司董事会提名及薪酬委员会议事规则》的议案	全部议案均获表决通过，同意提交公司董事会审议。	

#### (四) 报告期内董事会审计委员会召开 8 次会议

召开日期	会议内容	重要意见和建议	其他履行职责情况
2023 年 1 月 20 日	第七届董事会审计委员会 2023 年第一次会议暨 2022 年度审计沟通会	对审计工作提出以下建议和要求： 1. 在描述关键审计事项时，提供更加细致的数据，提高沟通效率； 2. 与会人员遵守内幕信息保密规定。	
2023 年 3 月 2 日	第七届董事会审计委员会 2023 年第二次会议暨 2022 年度审计沟通会第二次会议	对审计工作提出以下建议：	

		<ol style="list-style-type: none"> <li>1. 事务所关于后续审计进展与审计报告的审计事项，在年度报告中进行充分披露；</li> <li>2. 请会计师事务所出具管理建议书。</li> </ol>	
2023 年 3 月 23 日	<p>第七届董事会审计委员会 2023 年第三次会议，审议通过了以下议案：</p> <ol style="list-style-type: none"> <li>1. 关于审议公司 2022 年度合规管理有效性评估报告的议案</li> <li>2. 关于审议公司 2022 年度内部稽核审计工作报告的议案</li> <li>3. 关于审议公司 2022 年度内部控制评价报告的议案</li> <li>4. 关于审议公司 2022 年度重大关联交易专项稽核审计报告的议案</li> <li>5. 关于审议公司 2022 年度募集资金存放与实际使用情况专项报告的议案</li> <li>6. 关于审议公司 2022 年度计提资产减值准备的议案</li> <li>7. 关于审议公司 2022 年年度报告的议案</li> <li>8. 关于实施公司 2023 年度债务融资工具可能涉及关联交易的议案</li> <li>9. 关于预计公司 2023 年度日常关联交易的议案</li> <li>10. 红塔证券股份有限公司 2022 年度洗钱风险管理工作专项稽核审计报告</li> <li>11. 红塔证券股份有限公司 2022 年度董事会审计委员会履职情况报告</li> </ol>	<p>全部议案均获表决通过，同意提交公司董事会审议。</p> <ol style="list-style-type: none"> <li>1. 就《关于审议公司 2022 年度计提资产减值准备的议案》发表如下意见：本次计提及冲回资产减值准备符合《企业会计准则》和公司会计政策的规定，计提及冲回资产减值准备后，能够更加真实公允地反映公司 2022 年 12 月 31 日的财务状况及 2022 年的经营成果，有助于向公司股东提供更加真实、可靠、准确的会计信息，不存在损害公司及股东利益的情况。</li> <li>2. 就《关于审议公司 2022 年年度报告的议案》发表如下意见：公司严格按照相关制度规范运作，公司 2022 年年度报告的内容和格式符合中国证监会和上海证券交易所的相关规定，所包含的信息公允、全面、真实地反映了公司 2021 年度经营管理和财务状况等事项；公司 2022 年年度报告所披露的信息真实、准确、完整，不存在虚假记载，误导性陈述或者重大遗漏。</li> <li>3. 就《关于实施公司 2023 年度债务融资工具可能涉及关联交易的议案》发表如下意见： 公司实施债务融资工具可能涉及关联交易是公司进行正常经营活动的客观需要，符合公司利益，关联交易定价公允、合理，不会损害公司及股东的利益。</li> </ol>	

		4. 就《关于预计公司 2023 年度日常关联交易的议案》发表如下意见： 公司所预计的关联交易是公司进行正常经营活动的客观需要，符合公司利益，关联交易定价公允、合理，不会损害公司及股东的利益。	
2023 年 4 月 26 日	第七届董事会审计委员会 2023 年第四次会议，审议通过了以下议案： 1. 关于审议公司 2023 年第一季度报告的议案 2. 关于审议公司 2023 年一季度计提资产减值准备的议案 3. 关于变更会计政策的议案 4. 关于修订《红塔证券股份有限公司会计制度》的议案	全部议案均获表决通过，同意提交公司董事会审议。 就《关于审议公司 2023 年一季度计提资产减值准备的议案》发表如下意见： 本次计提资产减值准备符合《企业会计准则》和公司会计政策的规定，计提资产减值准备后，能够更加真实公允地反映公司 2023 年 3 月 31 日的财务状况及 2023 年一季度的经营成果，有助于向公司股东提供更加真实、可靠、准确的会计信息，不存在损害公司及股东利益的情况。	
2023 年 5 月 17 日	第七届董事会审计委员会 2023 年第五次会议，审议通过了以下议案： 1. 关于提议启动选聘会计师事务所的议案 2. 关于审议公司 2023-2025 年定期报告审计会计师事务所选聘文件的议案	全部议案均获表决通过。	
2023 年 8 月 28 日	第七届董事会审计委员会 2023 年第六次会议，审议通过了以下议案： 1. 关于审议公司 2023 年半年度报告的议案 2. 关于审议公司 2023 年半年度募集资金存放与实际使用情况专项报告的议案 3. 关于审议公司 2023 年上半年计提及冲回资产减值准备的议案 4. 关于聘任会计师事务所的议案 5. 关于修订《红塔证券股份有限公司选聘定期报告审计会计师事务所管理办法》的议案 6. 关于聘任财务总监的议案	全部议案均获表决通过，同意提交公司董事会审议。 1. 就《关于审议公司 2023 年半年度报告的议案》发表如下意见： 公司严格按照相关制度规范运作，公司 2023 年半年度报告的内容和格式符合中国证监会和上海证券交易所的相关规定，所包含的信息公允、全面、真实地反映了公司 2023 年半年度经营管理和财务状况等事项；公司 2023 年半年度报告所披露的信息	



		<p>真实、准确、完整，不存在虚假记载，误导性陈述或者重大遗漏。</p> <p>2. 就《关于审议公司 2023 年上半年计提及冲回资产减值准备的议案》发表如下意见： 本次计提及冲回资产减值准备符合《企业会计准则》和公司会计政策的规定，计提及冲回资产减值准备后，能够更加真实公允地反映公司 2023 年 6 月 30 日的财务状况及 2023 年半年度的经营成果，有助于向公司股东提供更加真实、可靠、准确的会计信息，不存在损害公司及股东利益的情况。</p> <p>3. 就《关于聘任会计师事务所的议案》发表如下意见： 同意聘任信永中和会计师事务所（特殊普通合伙）为公司 2023 年度公司及控股子公司年度财务会计报表和内部控制审计服务机构；根据评标结果，2023 年信永中和会计师事务所（特殊普通合伙）审计服务费为人民币 109 万元（含税）。</p> <p>4. 就《关于聘任财务总监的议案》发表如下意见： 同意聘任翟栩女士为公司财务总监。龚香林先生不再兼任财务总监职务，仍担任公司副总裁、董事会秘书职务。</p>	
2023 年 10 月 27 日	<p>第七届董事会审计委员会 2023 年第七次会议，审议通过了以下议案：</p> <ol style="list-style-type: none"> <li>1. 关于审议公司 2023 年第三季度报告的议案</li> <li>2. 关于审议公司 2023 年前三季度计提及冲回资产减值准备的议案</li> </ol>	<p>全部议案均获表决通过，同意提交公司董事会审议。</p> <p>1. 就《关于审议公司 2023 年第三季度报告的议案》发表如下意见： 公司严格按照相关制度规范运作，公司 2023 年第三季度报告的内容和格式符合中国证监会和上海证券交易所的相关规定，所</p>	

		包含的信息公允、全面、真实地反映了公司 2023 年第三季度经营管理和财务状况等事项；公司 2023 年第三季度报告所披露的信息真实、准确、完整，不存在虚假记载，误导性陈述或者重大遗漏。2. 就《关于审议公司 2023 年前三季度计提及冲回资产减值准备的议案》发表如下意见： 本次计提及冲回资产减值准备符合《企业会计准则》和公司会计政策的规定，计提及冲回资产减值准备后，能够更加真实公允地反映公司 2023 年 9 月 30 日的财务状况及 2023 年前三季度的经营成果，有助于向公司股东提供更加真实、可靠、准确的会计信息，不存在损害公司及股东利益的情况。	
2023 年 12 月 21 日	第七届董事会审计委员会 2023 年第八次会议，审议通过了以下议案： 关于修订《红塔证券股份有限公司董事会审计委员会会议事规则》的议案	全部议案均获表决通过，同意提交公司董事会审议。	

## (五) 报告期内董事会风险控制委员会召开 2 次会议

召开日期	会议内容	重要意见和建议	其他履行职责情况
2023 年 3 月 23 日	第七届董事会风险控制委员会 2023 年第一次会议，审议通过了以下议案： 1. 关于审议公司 2022 年度合规报告的议案 2. 关于审议公司 2022 年度合规管理有效性评估报告的议案 3. 关于审议公司 2022 年度风险管理报告的议案 4. 关于审议公司 2022 年度风险控制指标情况报告的议案 5. 关于审议公司 2023 年度自有资金业务规模的议案	全部议案均获表决通过，同意提交公司董事会审议。 1. 就《关于审议公司 2022 年度合规报告的议案》发表如下意见： 公司 2022 年度合规报告的内容符合中国证监会的相关规定，所包含的信息公允、全面、真实地反映了公司 2022 年度合规管理等事项。 2. 就《关于审议公司 2022 年度风险管理报告的议案》发表如下意见： 公司已建立了较为完善的全面风险管理与内部控制组织体系，符合有关法律	

	6. 关于审议公司 2023 年度风险偏好的议案 7. 红塔证券股份有限公司 2022 年度反洗钱工作报告 8. 红塔证券股份有限公司 2022 年度董事会风险控制委员会履职情况报告	法规的要求，具有合法性、合理性和有效性。各项重大风险识别及评估工作开展有序，客观真实地反映了目前公司全面风险管理的实际情况，对公司及子公司起到了较好的风险防范和预控作用，维护了公司及股东的利益。	
2023 年 8 月 28 日	第七届董事会风险控制委员会 2023 年第二次会议，审议通过了以下议案： 1. 关于审议公司 2023 年上半年风险管理报告的议案 2. 关于审议公司 2023 年上半年风险控制指标情况报告的议案	全部议案均获表决通过，同意提交公司董事会审议。	

**(六) 存在异议事项的具体情况**

□适用 √不适用

**八、监事会发现公司存在风险的说明**

□适用 √不适用

监事会对报告期内的监督事项无异议。

**九、报告期末母公司和主要子公司的员工情况****(一) 员工情况**

母公司在职员工的数量	1,001
主要子公司在职员工的数量	303
在职员工的数量合计	1,304
母公司及主要子公司需承担费用的离退休职工人数	72
专业构成	
专业构成类别	专业构成人数
经纪业务人员	480
投资银行人员	99
投资管理人员	49
信用业务人员	23
资产管理业务人员	77
固定收益业务人员	21
研究人员	21
财富管理业务人员	70
清算运营人员	51
信息技术人员	68
财务人员	50
合规风控及稽核人员	63
管理人员	150
行政人员	82
合计	1,304

教育程度	
教育程度类别	数量（人）
博士	14
硕士	485
本科	678
大专及以下	127
合计	1,304

## （二）薪酬政策

√适用 □不适用

公司贯彻落实《财政部关于进一步加强国有金融企业财务管理的通知》《证券公司建立稳健薪酬制度指引》等相关规定，构建与风险管理紧密结合，与合规管理有效衔接，既有正向激励又有反向约束的薪酬管理机制。

公司坚持以级定薪，以绩定奖的原则，确保薪酬分配的内部公平性；坚持实行以薪级为基础，以绩效为引导的差异化、弹性化整体薪酬策略。公司员工薪酬由岗位基本薪酬、绩效薪酬等构成，薪酬结合市场变化和公司实际，定位相应薪级的薪酬水平。公司绩效薪酬主要体现员工实际业绩和贡献差别，根据员工个人绩效考核结果发放。同时，公司根据有关规定制定了包括《红塔证券股份有限公司绩效薪酬追索扣回管理办法》《红塔证券股份有限公司绩效考核管理办法》在内的薪酬递延支付机制与绩效薪酬追索扣回机制，对高级管理人员及对风险有直接或重要影响岗位的员工绩效薪酬进行递延，相关人员绩效薪酬的 40%以上采取延期支付方式，延期支付期限一般不少于 3 年，确保绩效薪酬支付期限与相应业务的风险持续期限相匹配。

## （三）培训计划

√适用 □不适用

公司持续推进和完善培训体系建设，按照公司高质量发展需要，结合公司发展战略、重点工作和人才培养，坚持党性党规党纪教育和业务培训学习相结合，打造公司培训品牌，强化公司级精品培训讲座建设，围绕员工岗位工作需要和健康成长需求，履行行业文化建设责任，树立证券行业荣辱观，促进公司企业文化建设等方面制定年度培训计划、组织开展培训。

培训工作坚持面向全体员工，进行分类分级管理，把培训的普遍性要求与不同类别、不同层次、不同岗位员工的具体需要结合起来，增强针对性。培训内容覆盖行业法律法规、内部规章制度、合规风控、反洗钱、业务培训、网络安全、廉洁从业、职业道德，文化建设、安全知识等。

公司推广线上线下相结合的学习方式，自主建立了在线培训考试平台，并不断充实平台课程内容，提高学习效率，促进培训效果达成。同时，公司为员工提供多种多样的外出培训机会，激发员工的主观能动性，帮助员工提高职业素养，持续具备证券从业人员的专业素质。公司将员工个人能力与公司的经营战略链接起来，有力支撑公司高质量发展目标的实现，促进公司战略落地与核心竞争力的提升。

#### (四) 劳务外包情况

适用 不适用

### 十、利润分配或资本公积金转增预案

#### (一) 现金分红政策的制定、执行或调整情况

适用 不适用

公司根据《公司法》、《证券法》、《关于进一步落实上市公司现金分红有关事项的通知》、《上市公司监管指引第 3 号-上市公司现金分红》等有关监管要求，在《公司章程》中制定了关于利润分配政策的相关条款，具体如下：

##### 1. 利润分配政策的基本原则

(1) 公司实行持续、稳定的利润分配政策，公司利润分配同时兼顾公司的长远利益、全体股东的整体利益及公司的可持续发展，注重对股东稳定、合理的回报；

(2) 公司利润分配不得超过累计可分配利润总额，不得损害公司持续经营能力。

##### 2. 利润分配政策

(1) 利润分配方式：公司采用现金、股票或者现金与股票相结合的方式分配股利。原则上每年度进行一次利润分配，必要时也可实行中期利润分配。

##### (2) 现金分红的条件：

在符合现金分红的条件下，公司应当采取现金分红的方式进行利润分配。现金分红的条件为：

① 公司当年度实现的可分配利润(即公司弥补亏损、提取公积金等后所余的税后利润)及累计未分配利润为正值；

② 公司预计未来 12 个月内不存在重大资本性支出项目(募集资金投资项目除外)累计支出达到或者超过公司最近一期经审计净资产 30%情形的；

③ 公司现金分红方案实施后公司各项风险控制指标符合监管部门规定。

##### (3) 现金分红的比例：

在符合法律法规、规范性文件及本章程有关规定和条件，以及在保持利润分配政策的连续性与稳定性的情况下，公司最近 3 年以现金方式累计分配的利润不少于最近 3 年实现的年均可分配利润的 30%。在公司净利润保持持续稳定增长的情况下，公司可以提高现金分红比例或实施股票股利分配，加大对投资者的回报力度。

##### (4) 公司的差异化现金分红政策：

公司董事会在确定利润分配方案中现金分红和股票股利比例时应当综合考虑公司所处行业特点、发展阶段、自身经营模式、盈利水平以及是否有重大资金支出安排等因素，区分下列情形，并按照本章程规定的程序，提出差异化的现金分红政策：

① 公司发展阶段属成熟期且无重大资金支出安排的，进行利润分配时，现金分红在本次利润分配中所占比例最低应达到 80%；

②公司发展阶段属成熟期且有重大资金支出安排的，进行利润分配时，现金分红在本次利润分配中所占比例最低应达到 40%；

③公司发展阶段属成长期且有重大资金支出安排的，进行利润分配时，现金分红在本次利润分配中所占比例最低应达到 20%。

公司董事会认为公司发展阶段不易区分但有重大资金支出安排的，可以按照前项规定处理。

(5) 股票股利分配的条件：

公司在经营情况良好，并且董事会认为公司股票价格与公司股本规模不匹配、每股净资产偏高，发放股票股利有利于公司全体股东整体利益时，可以在遵守上述现金分红规定的前提下，提出股票股利分配预案。

(6) 利润分配的决策及执行：

①公司股利分配具体方案由董事会根据公司经营状况和中国证监会的有关规定拟定，并提交股东大会审议决定。

董事会提交股东大会的股利分配具体方案，应经董事会全体董事过半数以上表决通过，并经全体独立董事 2/3 以上表决通过。董事会审议现金分红具体方案时，应当认真研究和论证公司现金分红的时机、条件、调整的条件及其决策程序要求等事宜。独立董事应当发表明确意见。独立董事可以征求中小股东的意见，提出分红提案，并直接提交董事会决议。

②股东大会对股利分配具体方案进行审议时，应当通过多种渠道主动与股东特别是中小股东进行沟通和交流，充分听取中小股东的意见和诉求，并及时答复中小股东关心的问题。

③公司应该严格执行股东大会审议批准的利润分配方案。公司股东大会对利润分配方案作出决议后，公司董事会须在股东大会召开后 2 个月内完成股利(或股份)的派发事项。

(7) 利润分配政策的调整机制：

①公司应当严格执行本章程确定的现金分红政策以及股东大会审议批准的现金分红具体方案。如公司根据行业监管政策、自身经营情况、投资规划和长期发展的需要，或者根据外部经营环境发生重大变化而确需调整利润分配政策的，调整后的利润分配政策不得违反中国证监会和上海证券交易所的有关规定，有关调整利润分配政策议案由董事会根据公司经营状况和中国证监会的有关规定拟定，并提交股东大会审议决定。

②董事会拟定调整利润分配政策议案过程中，应当充分听取独立董事意见。董事会审议通过调整利润分配政策议案的，应经董事会全体董事过半数以上表决通过，经全体独立董事 2/3 以上表决通过，独立董事发表独立意见，并及时予以披露。

③股东大会审议调整利润分配政策议案时，应充分听取中小股东意见，除设置现场会议投票外，还应当向股东提供网络投票系统予以支持。有关调整利润分配政策的议案应经出席股东大会的股东所持表决权的 2/3 以上通过。

(8) 利润分配的监督：

公司监事会对董事会执行现金分红政策和股东回报规划以及是否履行相应决策程序和信息披露等情况进行监督。监事会发现董事会存在以下情形之一的，应当发表明确意见，并督促其及时改正：

- ①未严格执行现金分红政策和股东回报规划；
- ②未严格履行现金分红相应决策程序；
- ③未能真实、准确、完整披露现金分红政策及其执行情况。

(9) 其他事项：

公司当年盈利，董事会未提出现金利润分配预案的，应当在董事会决议公告和定期报告中详细说明未分红的原因以及未用于分红的资金留存公司的用途，独立董事应当对此发表独立意见。

公司应当在定期报告中详细披露现金分红政策的制定及执行情况。对现金分红政策进行调整或变更的，还要详细说明调整或变更的条件和程序是否合规和透明等。存在股东违规占用公司资金情况的，公司应当扣减该股东所分配的现金红利，以偿还其占用的资金。

公司现金分红政策的制定、执行或调整情况符合相关法律法规的规定；分红标准和比例明确清晰；相关的决策程序和机制完备；中小股东有充分表达意见和诉求的机会，中小股东的合法权益得到了充分保护。

经公司 2023 年 4 月 20 日召开的 2022 年度股东大会审议通过，公司 2022 年度利润分配方案为以方案实施前的公司总股本 4,716,787,742 股为基数，每股派发现金红利 0.05 元（含税），共计派发现金红利 235,839,387.10 元，占 2022 年合并报表归属于母公司股东的净利润比例为 612.17%。

2023 年 5 月 26 日，公司披露了《红塔证券股份有限公司 2022 年年度权益分派实施公告》（2023-029），以 2023 年 6 月 1 日为股权登记日，2023 年 6 月 2 日为现金红利发放日，按照经 2022 年度股东大会审议通过的 2022 年度利润分配方案实施权益分派，并于 2023 年 6 月 2 日完成现金红利发放工作。

## (二) 现金分红政策的专项说明

适用  不适用

是否符合公司章程的规定或股东大会决议的要求	<input checked="" type="checkbox"/> 是 <input type="checkbox"/> 否
分红标准和比例是否明确和清晰	<input checked="" type="checkbox"/> 是 <input type="checkbox"/> 否
相关的决策程序和机制是否完备	<input checked="" type="checkbox"/> 是 <input type="checkbox"/> 否
独立董事是否履职尽责并发挥了应有的作用	<input checked="" type="checkbox"/> 是 <input type="checkbox"/> 否
中小股东是否有充分表达意见和诉求的机会，其合法权益是否得到了充分保护	<input checked="" type="checkbox"/> 是 <input type="checkbox"/> 否

(三) 报告期内盈利且母公司可供股东分配利润为正，但未提出现金利润分配方案预案的，公司应当详细披露原因以及未分配利润的用途和使用计划

适用  不适用

**(四) 本报告期利润分配及资本公积金转增股本预案**

√适用 □不适用

单位:元币种:人民币

每 10 股送红股数 (股)	
每 10 股派息数 (元) (含税)	0.60
每 10 股转增数 (股)	
现金分红金额 (含税)	283,007,264.52
分红年度合并报表中归属于上市公司普通股股东的净利润	312,273,727.94
占合并报表中归属于上市公司普通股股东的净利润的比率 (%)	90.63
以现金方式回购股份计入现金分红的金额	
合计分红金额 (含税)	283,007,264.52
合计分红金额占合并报表中归属于上市公司普通股股东的净利润的比率 (%)	90.63

**十一、 公司股权激励计划、员工持股计划或其他员工激励措施的情况及其影响****(一) 相关激励事项已在临时公告披露且后续实施无进展或变化的**

□适用 √不适用

**(二) 临时公告未披露或有后续进展的激励情况**

股权激励情况

□适用 √不适用

其他说明

□适用 √不适用

员工持股计划情况

□适用 √不适用

其他激励措施

□适用 √不适用

**(三) 董事、高级管理人员报告期内被授予的股权激励情况**

□适用 √不适用

**(四) 报告期内对高级管理人员的考评机制，以及激励机制的建立、实施情况**

√适用 □不适用

1. 根据上级主管部门的有关政策法规，公司高管薪酬和激励考核的原则为：与股东价值挂钩、与市场业绩水平相匹配、以绩效为导向、与中长期激励相结合。据此，公司制定了《红塔证券股份有限公司高级管理人员薪酬与激励考核管理办法》、《红塔证券股份有限公司高级管理人员薪酬与激励考核管理办法实施细则》。

2. 每个会计年度结束后，公司董事会依据上述考核办法及细则，结合公司年度经营情况，对高级管理人员进行年度绩效考核及激励。



## 十二、 报告期内的内部控制制度建设及实施情况

√适用 □不适用

公司内控管理制度体系由不同层级、各项业务、各项职能管理、各项风险类型等多维度内部管控制度构成。2023 年公司根据监管及自律要求、内部控制管理需要，持续完善内部控制制度建设，新增、修订制度 130 余项，根据制度审议层级，分别经股东大会、董事会和经理层审议通过，其中：

(1)经股东大会审议通过并实施的《红塔证券股份有限公司章程》《红塔证券股份有限公司董事会议事规则》《红塔证券股份有限公司监事会议事规则》等制度，确立了公司内控管理的总体要求，明确了董事会、监事会的职权。

(2)经董事会审议通过并实施的《红塔证券股份有限公司董事会风险控制委员会议事规则》《红塔证券股份有限公司董事会审计委员会议事规则》《红塔证券股份有限公司董事会提名及薪酬委员会议事规则》《红塔证券股份有限公司总裁工作细则》《红塔证券股份有限公司战略管理办法》《红塔证券股份有限公司授权管理办法》《红塔证券股份有限公司合规管理制度》《红塔证券股份有限公司全面风险管理制度》《红塔证券股份有限公司稽核审计制度》《红塔证券股份有限公司薪酬管理办法》《红塔证券股份有限公司绩效考核管理办法》《红塔证券股份有限公司绩效薪酬追索扣回管理办法》《红塔证券股份有限公司采购管理办法》《红塔证券股份有限公司信息披露事务管理办法》等制度，构建了公司经营管理机制及内控管理规范。

(3)经公司经理层总裁办公会审议通过实施的制度中，涉及业务运作的《红塔证券股份有限公司代销金融产品业务管理办法》《红塔证券股份有限公司证券投资顾问业务管理办法》《红塔证券股份有限公司主经纪商通道业务管理办法》《红塔证券股份有限公司投资者权益保护工作管理办法》《红塔证券股份有限公司证券自营业务投资决策委员会工作规则》《红塔证券股份有限公司权益类证券自营业务管理办法》《红塔证券股份有限公司创新类证券自营业务管理办法》《红塔证券股份有限公司自有资金参与固定收益类投资交易业务管理办法》《红塔证券股份有限公司资产管理业务投资决策委员会工作规则》《红塔证券股份有限公司私募资产管理业务管理办法》《红塔证券股份有限公司资产证券化业务管理办法》《红塔证券股份有限公司投资银行业务工作底稿电子化管理办法》《红塔证券股份有限公司投资银行业务内部控制管理办法》《红塔证券股份有限公司首次公开发行证券发行与承销业务实施细则》《红塔证券股份有限公司上市公司证券发行与承销业务实施细则》《红塔证券股份有限公司信用业务决策委员会工作规则》《红塔证券股份有限公司股票质押式回购交易业务管理办法》《红塔证券股份有限公司融资融券业务管理办法》《红塔证券股份有限公司转融通业务管理办法》《红塔证券股份有限公司撰写和出具投资价值研究报告管理办法》《红塔证券股份有限公司发布研究报告管理办法》等制度，明确了经纪业务、自营业务、资产管理业务、投资银行业务、信用业务及研究业务合规展业的要求，制定了内控管理措施。

涉及职能管理的《红塔证券股份有限公司董事监事高级管理人员及从业人员投资行为管理办法》《红塔证券股份有限公司问责工作管理办法》《红塔证券股份有限公司证券从业人员执业行为合规管理办法》《红塔证券股份有限公司反洗钱领导小组工作规则》《红塔证券股份有限公司风险限额管理办法》《红塔证券股份有限公司风险控制指标管理办法》《红塔证券股份有限公司金融工具估值和风险计量模型管理办法》《红塔证券股份有限公司常规及专项稽核审计工作管理办法》《红塔证券股份有限公司内部评估工作管理办法》《红塔证券股份有限公司经济责任审计工作管理办法》《红塔证券股份有限公司投资银行业务内核委员会工作规则》《红塔证券股份有限公司投资银行类业务内核工作管理办法》《红塔证券股份有限公司费用管理办法》《红塔证券股份有限公司预算管理辦法》《红塔证券股份有限公司数据治理管理办法》《红塔证券股份有限公司信息技术治理及内部控制办法》《红塔证券股份有限公司清算业务管理办法》《红塔证券股份有限公司柜台系统权限管理办法》《红塔证券股份有限公司公开招聘管理办法》《红塔证券股份有限公司培训管理办法》《红塔证券股份有限公司三项工作委员会工作规则》《红塔证券股份有限公司公文处理办法》《红塔证券股份有限公司印章管理办法》《红塔证券股份有限公司子公司管理办法》《红塔证券股份有限公司子公司财务管理办法》等制度，从合规管理、风险管理、稽核审计、内核管理、财务管理、信息技术管理、人事管理、行政管理、股权管理等角度，完善了公司职能管理。

2023 年，公司在开展各项业务及进行各项职能管理中，依据相关内部控制制度要求有序实施，内部控制制度执行情况整体到位，未发生内部控制制度执行的重大偏差，未出现内部控制重大缺陷或重要缺陷的情形。

报告期内内部控制存在重大缺陷情况的说明

适用 不适用

### 十三、 报告期内对子公司的管理控制情况

适用 不适用

公司对子公司依法享有资产收益、参与重大决策和选择管理者的权利，其中：公司全资控股的子公司，其股东会职权由公司总裁办公会议直接代表股东履行；公司未全资控股的子公司，其股东会职权由公司总裁办公会议形成表决意见，作为公司参加其股东会的表决依据。公司通过委派、推荐董事及监事，推荐高级管理人员或关键岗位人选，确保对子公司的管控力，最终维护投资决策和经营管理的有效性。

公司制定了《红塔证券股份有限公司子公司管理办法》，依据该制度对子公司实施管理。同时，制定了《红塔证券股份有限公司子公司合规管理办法》《红塔证券股份有限公司子公司风险管理办法》《红塔证券股份有限公司子公司财务管理办法》，将子公司纳入了公司统一的合规管理体系、风险管理体系、财务管理体系。

从实际效果看，在公司的管理、监督、指导下，各子公司均建立了较为完善的法人治理结构和内部控制体系。

#### 十四、 内部控制审计报告的相关情况说明

√适用 □不适用

公司聘请的信永中和会计师事务所(特殊普通合伙)对公司 2023 年 12 月 31 日的财务报告内部控制的有效性进行了审计，并出具了《红塔证券股份有限公司内部控制审计报告》，报告认为公司于 2023 年 12 月 31 日按照《企业内部控制基本规范》和相关规定在所有重大方面保持了有效的财务报告内部控制。

是否披露内部控制审计报告：是

内部控制审计报告意见类型：标准的无保留意见

#### 十五、 上市公司治理专项行动自查问题整改情况

报告期内不涉及相关自查及整改。公司经营和治理规范，内部控制完善，信息披露及时有效，符合法律法规和监管规定，公司不存在公司治理方面的重大缺陷。

#### 十六、 其他

√适用 □不适用

##### (一)公司企业文化建设情况

##### 1. 进一步深化战略融合

一是编制《红塔证券股份有限公司发展战略规划(2023-2025)》，其中包含文化建设子规划，对公司发展环境分析彰显了主动服务国家战略的意识；二是不断健全完善“三重一大”决策体系、法人治理结构和股东大会、董事会、监事会、经理层运作机制；三是选定核心行业及产品，开展服务产业和实体经济工作，完成多项债券发行，推进公募基金投顾系统建设项目和券商结算业务系统建设项目；四是搭建线上投顾平台，积极筹备公募基金投顾业务资格申报工作，持续研究并引入市场上的优质管理人及其产品，整合部门内部与经纪业务分支机构的资源，组建专业的服务团队。

##### 2. 着力提升从业人员职业操守

一是制定《红塔证券股份有限公司中层管理人员选拔任用工作实施办法》《红塔证券股份有限公司主管岗位晋升管理办法》，完善公司管理人员选拔任用体系，建立健全科学的选人用人标准，对人选的专业能力、文化理念、道德品行、诚信守法、廉洁从业、合规执业、责任担当等方面进行全面考察；二是在 2023 年培训计划中增加职业操守类学习计划，在网络培训课程采购中加入职业操守提升类培训，要求员工选修不低于 5 学时的职业操守类课程；三是将员工执业行为规范融入招聘录用、员工考核、职级晋升、员工离职各环节，建立员工考勤休假管理办法、员工手册，建立执业声誉信息的报送机制；四是修订《红塔证券股份有限公司薪酬管理办法》《红塔证券股份有限公司高级管理人员薪酬与激励考核管理办法》和各业务条线绩效考核管理办法以及

《红塔证券股份有限公司绩效薪酬追索扣回管理办法》《红塔证券股份有限公司绩效考核管理办法》，对高级管理人员及对风险有直接或重要影响岗位的员工绩效薪酬进行递延；五是制定《红塔证券股份有限公司员工调配管理办法》《红塔证券股份有限公司中层管理人员选拔任用工作实施办法》《红塔证券股份有限公司主管岗位晋升管理办法》，初步建立交流轮岗和岗位调整机制；五是修订《红塔证券股份有限公司廉洁从业管理办法》，增加公司将充分发挥党建工作对廉洁从业管理的引领作用内容，持续推进系统性廉洁风险防治工作，召开监督联席会议，开展系统性廉洁风险防治检查、廉洁从业检查和覆盖全体员工的廉洁从业培训以及警示教育活动。

### 3. 打造形成特色公司文化

一是对公司现有的文化品牌进行梳理，包括公司整体形象层面的文化品牌、公司在党建和廉洁等方面的品牌、公司业务层面的品牌等，提炼公司党建品牌和业务战略特色等文化子品牌，建设“红证清风”廉洁品牌、涵盖投资者全方位需求的财富管理体系——“红塔智越”财富管理品牌和“云南民族地区投教行”原创投资者保护与教育品牌；二是打造企业文化展廊，将公司前台、会议室、报告厅、企业文化展廊在现有空间条件下合理结合；三是增设公司形象宣传片专栏并投放公司形象宣传片图片和视频，及时更新公司简介、公司荣誉、子公司简介等相关信息，发布公司形象视觉识别系统规范(VI 系统)。

### 4. 持续强化文化认同

一是与投资者等利益相关方开展多领域、多层面互动（E 互动、股吧、电话、业绩说明会），充分利用主流财经媒体渠道；二是表彰优秀党员、优秀党务工作者、先进党组织、工会积极分子、优秀团员、优秀员工等，设立党员示范岗，组织立足岗位作贡献、承诺践诺、建言献策活动和党员志愿服务；三是举办“红塔大讲堂”，开展合规风控、廉洁从业、职业道德等专题会议及培训和公益巡讲，组织演讲比赛和书画作品征集；四是编辑出版《行远》期刊，在《中国证券》发表《构建企业风险管理体系提高上市公司质量路径研究-基于“核心、保障、策略”的三要素整合视角》，在《多层次资本市场研究》发表《“四位一体”模式完善北交所投资者交易行为管理体系研究》，撰写的《境内外黄金期货价差形成、影响及对策研究》获得中国证券业协会优秀征文，《基于“核心、保障、策略”整合视角的中小上市挂牌公司风险管理体系建设路径探究》获得云南烟草学会研究成果特等奖。《国有金融企业思政工作与风险文化建设“一条主线、五位一体”双融合路径探究》和《以党建引领文化建设和思政工作深度融合提升证券公司声誉风险治理研究》，分别获云南中烟政研会课题研究三等奖和合和集团职工思想政治工作课题研究一等奖。

#### (二) 公司反洗钱工作情况

公司建立健全董事会负责下的反洗钱组织架构，形成了经营管理层下设的反洗钱领导小组统筹协调、整体落实执行的反洗钱管理体系。

2023 年，公司以完善反洗钱内控机制建设为基础，认真落实各项反洗钱、反恐怖融资工作要求，不断提升反洗钱履职水平。一是根据外部监管规定和公司实际工作情况，修订了《红塔证券股份有限公司反洗钱领导小组工作规则》《红塔证券股份有限公司反洗钱和反恐怖融资名单监

控管理办法》《红塔证券股份有限公司反洗钱协助调查管理办法》《红塔证券股份有限公司反洗钱信息安全管理办法》《红塔证券股份有限公司反洗钱工作管理办法》《红塔证券股份有限公司客户身份识别管理办法》等制度，进一步完善、优化了公司反洗钱制度体系；二是以可疑交易监测标准及客户洗钱风险评级指标体系评估工作为基础，持续开展反洗钱信息系统建设，并提升反洗钱监测有效性；三是积极开展反洗钱主题宣传和培训，增强公众洗钱风险防范意识，提升反洗钱工作履职能力；四是加强监管互动，配合开展反洗钱调研等工作。

### (三) 公司廉洁从业建设情况

公司制定有《红塔证券股份有限公司廉洁从业管理办法》，明确公司廉洁从业管理目标，规定公司廉洁从业管理责任体系为董事会—廉洁从业领导小组—公司各部办、子公司三级体制；公司董事会、公司廉洁从业领导小组、各部办等廉洁从业管理的各项职责；员工执业中的禁止行为；廉洁从业工作报告等内容，规范各单位和全体员工的廉洁从业行为。

2023 年度，公司共开展两次针对公司（含子公司）全体员工的廉洁从业培训，参加学习人员超过两千人，重点学习金融证券行业规章制度、公司廉洁从业管理办法、典型违规案例等多项内容；开展面向管理人员的主题培训 1 次，学习内容包括证券行业违反廉洁从业典型案例分析。廉洁从业执业行为规范、公司廉洁从业管理具体要求等内容。

除上述学习外，公司开展两次警示教育大会培训，重点学习包括影子公司谋利特点、隐性腐败和新型腐败等典型案例、金融领域典型案例等多项内容。

公司在企业微信上创建“红证清风”专栏，专题宣讲上级单位廉洁文化体系、中央八项规定及其实施细则具体内容、形式主义典型违规案例，《中国共产党纪律处分条例》等法律法规等多方面内容，在日常工作中做实做细廉洁从业宣传。

## 第五节 环境与社会责任

### 一、环境信息情况

是否建立环境保护相关机制	否
报告期内投入环保资金（单位：万元）	不适用

公司属于金融服务机构，上表不适用。

#### (一) 属于环境保护部门公布的重点排污单位的公司及其主要子公司的环保情况说明

适用 不适用

#### (二) 重点排污单位之外的公司环保情况说明

适用 不适用

#### (三) 有利于保护生态、防治污染、履行环境责任的相关信息

适用 不适用

#### (四) 在报告期内为减少其碳排放所采取的措施及效果

是否采取减碳措施	是
----------	---

减少排放二氧化碳当量（单位：吨）	不适用
减碳措施类型（如使用清洁能源发电、在生产过程中使用减碳技术、研发生产助于减碳的新产品等）	不适用

具体说明

适用 不适用

公司成立以来，能够坚持绿色环保、资源节约发展理念，在公司经营管理活动中，大力提升环境保护意识，尽力减少各类物资消耗。具体事例包括：办公场所照明安装节能灯具、各类场所装修选择环保材料、打印复印用纸实行双面使用等。

公司已建 OA 行政、NC 财务等无纸化办公系统，在提升公司运转效率的同时，切实减少了对实物资源的消耗。公司主要通过视频、电话等方式召开会议，减少了因举办现场会议可能带来的差旅安排，对于降低单位产出能耗效果积极。

## 二、社会责任工作情况

### （一）是否单独披露社会责任报告、可持续发展报告或 ESG 报告

适用 不适用

详见公司与本报告期同日披露的《红塔证券股份有限公司 2023 年度环境、社会及管治（ESG）报告》。

### （二）社会责任工作具体情况

适用 不适用

对外捐赠、公益项目	数量/内容	情况说明
总投入（万元）	642.376	详见本节内容“三、巩固脱贫攻坚成果、乡村振兴等工作具体情况”
其中：资金（万元）	639.786	详见本节内容“三、巩固脱贫攻坚成果、乡村振兴等工作具体情况”
物资折款（万元）	2.59	详见本节内容“三、巩固脱贫攻坚成果、乡村振兴等工作具体情况”
惠及人数（人）	6,700	详见本节内容“三、巩固脱贫攻坚成果、乡村振兴等工作具体情况”

具体说明

适用 不适用

## 三、巩固拓展脱贫攻坚成果、乡村振兴等工作具体情况

适用 不适用

扶贫及乡村振兴项目	数量/内容	情况说明
总投入（万元）	642.376	详见表下说明
其中：资金（万元）	639.786	详见表下说明
物资折款（万元）	2.59	详见表下说明
惠及人数（人）	6,700	详见表下说明
帮扶形式（如产业扶贫、就业扶贫、教育扶贫等）	投资基础设施建设、捐款捐物、产业帮	详见表下说明

	扶、消费帮扶、爱心助学	
--	-------------	--

具体说明

√适用 □不适用

(一)基本情况

2023 年度，公司及子公司在云南大理漾濞县，曲靖市麒麟区、宣威市、会泽县、彝良县，昆明市东川区、禄劝县开展乡村振兴工作，工作涵盖加强基层党建、基础设施建设、人居环境提升、教育帮扶、消费帮扶等多个方面，累计投入资金 642.376 万元。

(二)工作具体情况

1、党建联建强促进

公司党委与顺濞镇党委“党建联建，结对共建”，捐助资金 25 万元，全面学习贯彻党的二十大精神，学习贯彻习近平新时代中国特色社会主义思想，帮扶 5 个村委会开展二十大宣讲、教育培训等，组织顺濞镇党员干部和驻村工作队员 10 人参加红塔证券“万名党员进党校”培训班；捐助资金 10 万元，帮助新村村委会、4 个党支部党建宣传培训经费，用于二十大宣传、习近平新时代中国特色社会主义思想宣传。

2、积极推进乡村振兴帮扶项目

2023 年度，公司实地走访调研并与当地政府交流沟通后，于 2023 年度新投入 468 万元推进全镇乡村振兴工作，工作项目涵盖“村庄口袋公园”项目、“红育食堂”改造建设项目、新村村新村河桥梁及安全防护工程项目、村民小组农村安全饮水提升改造项目、顺濞镇村组产业联网道路硬化道路工程项目等多个基础设施建设项目。

3、开展产业帮扶

2023 年 4 月红塔期货在国家乡村振兴重点工作地彝良县开展产业帮扶活动，根据与彝良县政府签订的帮扶协议，向当地农业企业购买价值 15 万元的 10000 羽鸡苗，并于 6 月赠送至彝良两河镇大竹村、龙安镇后山村、角奎镇小河村的 18 户 86 人农户养殖，受赠对象均为在彝良当地存在增收困难、家庭人均收入较低、有养鸡能力的脱贫户家庭。

4、开展消费帮扶

公司及子公司 2023 年度在新村村、东川区、禄劝县、彝良县、宣威市等地多次开展消费帮扶工作，采购当地农业特产，以实际行动带动爱心力量加入助农、利民行动。

5、开展教育帮扶

公司投入 25 万元，完成新村村、瓦窑村小学厕所淋浴间项目；投入 60 万元新建顺濞镇中心完小“红育食堂”，主体建筑基本完成；公司党委向新村 28 名 2023 年考取各级学校学生现金补助 6.2 万元；向东川区、禄劝县的两所小学困难学生发放“鲲鹏助学金”3.3 万元。红塔期货投入 5 万元，帮助曲靖师范学院 25 名来自乡村振兴地区的家庭经济困难、品学兼优的在校大学生顺利完成学业，助力学生成才成长。

### (三)取得的主要成效

红塔证券与顺濠镇“党建联建，结对共建”培训及宣传二十大、党建宣传、党员培训，强化党建引领乡村振兴。新建红扶桥一座，给全镇 5 个行政村路网大循环提供了有效保障，受益 4000 余人；帮扶新村村二、三组建设绿美村庄，打造“千年茶果樟”观景平台及“口袋花园”，建成后将提升整村人居环境质量，推动乡村旅游业，带动就业岗位 15 个，帮助 15 户脱贫户年收入增加 3000 元。帮扶二、三村民小组改造安全饮水项目，新建一座 100m<sup>3</sup>蓄水池、配套净水设备、铺设主管和入户支管，提供就业岗位 10 个，帮助 10 户脱贫户年收入增加 3600 元，直接受益 292 人；硬化顺濠镇跃进线上小村路口至上小村道路 2.1 公里，带动小村村 10 户脱贫户年收入增加 3000 元；建设新村村“千灯万带”项目，包含 4 个候车厅、4 个垃圾回收房、12 盏太阳能路灯，受益 1800 余人。教育帮扶：建设新村村、瓦窑村小学厕所淋浴间项目，受益师生 120 人；顺濠镇中心完小红育食堂，受益师生 350 余人；新村 28 名升学学生拿到了现金补助。消费帮扶让新村脱贫户村民直接得到收入。



## 第六节 重要事项

### 一、承诺事项履行情况

#### (一) 公司实际控制人、股东、关联方、收购人以及公司等承诺相关方在报告期内或持续到报告期内的承诺事项

√适用 □不适用

承诺背景	承诺类型	承诺方	承诺内容	承诺时间	是否有履行期限	承诺期限	是否及时严格履行	如未能及时履行应说明未履行的具体原因	如未能及时履行应说明下一步计划
与首次公开发行相关的承诺	解决同业竞争	中国烟草总公司	本公司承诺自本承诺函签署之日起，将采取有效措施，保证本公司及本公司直接或间接控制的公司、企业不会以任何形式从事对红塔证券及其子公司构成或可能构成实质性同业竞争的业务和经营活动，也不会以任何方式为与红塔证券及其子公司相竞争的企业、机构或其他经济组织提供任何资金、业务、技术和管理等方面的帮助。如果本公司未来拟开展与红塔证券及其子公司构成同业竞争的业务和经营活动，本公司承诺将该等业务全部通过红塔证券实施。如果本公司违反上述声明与承诺并造成红塔证券、红塔证券子公司或红塔证券其他股东经济损失的，本公司将赔偿红塔证券、红塔证券子公司或红塔证券其他股东因此受到的损失，并妥善处置后续事宜。	IPO 前	否	持续有效	是	不适用	不适用
	解决同业竞争	合和集团、红塔烟草（集团）有限责任公司、云南中烟工业有限责任公司	本公司承诺自本承诺函签署之日起，将采取有效措施，保证本公司及本公司直接或间接控制的公司、企业不会以任何形式从事或参与对红塔证券及其子公司构成或可能构成同业竞争的业务和经营活动，也不会	IPO 前	否	持续有效	是	不适用	不适用

		以任何方式为与红塔证券及其子公司相竞争的企业、机构或其他经济组织提供任何资金、业务、技术和管理等方面的帮助。如果本公司违反上述声明与承诺并造成红塔证券、红塔证券子公司或红塔证券其他股东经济损失的，本公司将赔偿红塔证券、红塔证券子公司或红塔证券其他股东因此受到的损失，并妥善处置后续事宜。						
解决同业竞争	红塔创新投资股份有限公司、红塔创新（昆山）创业投资有限公司	本公司承诺将采取有效措施，保证本公司不会以任何方式直接或间接投资于红塔证券及其子公司所投资的项目。针对发行人下属投资公司的拟投资项目，本公司保证将不与其竞争该等投资机会。如果本公司违反上述声明与承诺并造成红塔证券或红塔证券子公司经济损失的，本公司将赔偿红塔证券或红塔证券子公司因此受到的损失，并妥善处置后续事宜。	IPO 前	否	持续有效	是	不适用	不适用
解决关联交易	合和集团、红塔烟草（集团）有限责任公司、云南中烟工业有限责任公司、云投集团、中国双维、云南华叶、浙江烟草、昆明产业开发投资有限责任公司、云南省工业投资控股集团有限责任公司	本公司将尽量避免和减少本公司或本公司控制的其他企业、机构或经济组织与红塔证券或其子公司之间的关联交易。对于无法避免或者有合理原因而发生的关联交易，本公司或本公司控制的其他企业、机构或经济组织将根据有关法律、法规、规章和规范性文件以及红塔证券章程的规定，遵循平等、自愿、等价和有偿的一般商业原则，与红塔证券或其子公司签订关联交易协议，履行合法程序，确保关联交易的公允性，以维护红塔证券及其他股东的利益。本公司不会利用在红塔证券中的地位 and 影响，通过关联交易损害红塔证券及其他股东的合法权益。如果本公司违反上述声明与承诺并造成红塔证券、红塔证券子公司或红塔证券其他股东经济损失的，本公司将赔偿红塔证券、红塔证券子公司或红塔证券其他股东因此受到的损失。	IPO 前	否	持续有效	是	不适用	不适用
解决土地等产	合和集团	红塔证券及其子公司红塔期货所拥有的部分自有房产由于历史原因未能办理取得相应的土地使用权证书，如因上述事项给红塔证券及红塔期货正常经营造成损	IPO 前	否	持续有	是	不适用	不适用

	权瑕疵		失，本公司自愿承担由此产生的一切费用和损失。红塔证券（含证券营业部、分公司）及其子公司（含分支机构）部分房屋租赁出租方未能提供租赁房屋权属证书或出租方有权出租的相关文件或房屋租赁合同签署不规范等情形，如红塔证券及其子公司房产租赁存在的瑕疵给红塔证券及其子公司正常经营造成损失，本公司自愿承担因此产生的一切费用和损失。			效			
	其他	合和集团、中国双维、云南华叶、浙江烟草、昆明万兴	对于红塔证券首次公开发行股票前本公司持有的红塔证券股票，持股锁定期满后两年内，减持价格不低于红塔证券首次公开发行股票的发行价格（红塔证券如有派息、送股、资本公积金转增股本、配股等除权、除息事项，发行价格将相应进行调整），每年减持股份数量不超过红塔证券股份总数的 1%，在实施减持时，将提前 3 个交易日通过红塔证券予以公告。若减持时监管部门出台更为严格的减持规定，则应按届时监管部门要求执行。	IPO 前	否	锁定期满后两年内	是	不适用	不适用
其他承诺	股份限售	合和集团、中国双维、云南华叶、浙江烟草、昆明万兴	自所持红塔证券股份解除限售之日起 36 个月内，不得以任何方式减持所持有的红塔证券股份，包括承诺期间发生资本公积转增股本、派送股票红利、配股、增发等产生的股份。	2022 年 6 月 27 日	是	持股锁定期满后 3 6 个月	是	不适用	不适用

(二) 公司资产或项目存在盈利预测，且报告期仍处在盈利预测期间，公司就资产或项目是否达到原盈利预测及其原因作出说明

已达到  未达到  不适用

(三) 业绩承诺的完成情况及其对商誉减值测试的影响

适用  不适用

二、报告期内控股股东及其他关联方非经营性占用资金情况

适用  不适用

三、违规担保情况

适用  不适用

四、公司董事会对会计师事务所“非标准意见审计报告”的说明

适用  不适用

五、公司对会计政策、会计估计变更或重大会计差错更正的原因和影响的分析说明

(一) 公司对会计政策、会计估计变更原因及影响的分析说明

适用  不适用

(二) 公司对重大会计差错更正原因及影响的分析说明

适用  不适用

(三) 与前任会计师事务所进行的沟通情况

适用  不适用

(四) 审批程序及其他说明

适用  不适用

六、聘任、解聘会计师事务所情况

单位：元币种：人民币

	现聘任
境内会计师事务所名称	信永中和会计师事务所（特殊普通合伙）
境内会计师事务所报酬	790,000.00
境内会计师事务所审计年限	4
境内会计师事务所注册会计师姓名	李云虹、杨伟明
境内会计师事务所注册会计师审计服务的累计年限	4

	名称	报酬
内部控制审计会计师事务所	信永中和会计师事务所（特殊普通合伙）	300,000.00

聘任、解聘会计师事务所的情况说明

适用  不适用

公司于 2023 年 9 月 22 日召开的公司 2023 年第一次临时股东大会审议通过《关于聘任会计师事务所的议案》，同意聘任信永中和会计师事务所(特殊普通合伙)为公司 2023 年度审计机构。报告期内公司无解聘会计师事务所的情况。

审计期间改聘会计师事务所的情况说明

适用 不适用

审计费用较上一年度下降 20%以上（含 20%）的情况说明

适用 不适用

## 七、面临退市风险的情况

### (一) 导致退市风险警示的原因

适用 不适用

### (二) 公司拟采取的应对措施

适用 不适用

### (三) 面临终止上市的情况和原因

适用 不适用

## 八、破产重整相关事项

适用 不适用

## 九、重大诉讼、仲裁事项

√本年度公司有重大诉讼、仲裁事项 □本年度公司无重大诉讼、仲裁事项

### (一) 诉讼、仲裁事项已在临时公告披露且无后续进展的

√适用 □不适用

事项概述及类型	查询索引
公司诉讼原游族网络股份有限公司实控人林奇继承人林小溪、林漓、林芮璟,要求其按照协议约定,偿还融资借款本金、合约利息以及承担违约责任。该案一审判决后,一审被告提起上诉,云南省高级人民法院于2023年5月29日作出终审判决。此事项已在临时公告进行披露。截至2023年12月31日,该案已执行完毕。	《红塔证券股份有限公司关于公司涉及诉讼的公告》(2021-064) 《红塔证券股份有限公司关于公司诉讼事项进展的公告》(2022-069) 《红塔证券股份有限公司关于公司诉讼事项进展的公告》(2022-070) 《红塔证券股份有限公司关于公司诉讼事项进展的公告》(2023-031)
2021年4月,红塔资产作为原告代表“红塔资产风帆1号专项资产管理计划”与被告中国华融资产管理股份有限公司浙江省分公司、被告北京汇通融致投资管理有限公司就侵权责任纠纷向北京金融法院提起诉讼。	《红塔证券股份有限公司关于控股子公司之下属子公司(代表资产管理计划)诉讼进展的公告》(2023-057)

### (二) 临时公告未披露或有后续进展的诉讼、仲裁情况

√适用 □不适用

单位:元币种:人民币

报告期内:									
起诉(申请)方	应诉(被申请)方	承担连带责任方	诉讼仲裁类型	诉讼(仲裁)基本情况	诉讼(仲裁)涉及金额	诉讼(仲裁)是否形成预计负债及金额	诉讼(仲裁)进展情况	诉讼(仲裁)审理结果及影响	诉讼(仲裁)判决执行情况
公司	云南艾维投资集团有限公司	无	房屋	2017年11月14日,公司与被告云南艾维投资集团有限公司签订	5,448,757.99	否	2023年6月22日,云南省昆明	判决结果对公	公司已申请强制执

			租赁合同纠纷	<p>《房屋租赁合同》，租赁期限自2017年12月1日至2023年3月31日止，其中2017年12月1日至2018年3月31日为租赁免租期。合同约定由被告承租位于云南省昆明市五华区南屏街华域大厦三楼、四楼两层房屋用于商业经营。2020年4月8日，公司向被告发出《催款通知》，催告被告支付拖欠的租金，被告在5月将租金支付至2019年12月，其后租金一直未付。后原告多次发出催款通知，被告均未支付。2022年5月11日，双方签署《租金减免补充协议》，减免租赁期内自2020年2月11日至2020年12月31日的租金409.66万元；2022年5月12日，被告签收《关于租金减免的告知函》，减免自2022年1月1日至2022年3月31日共3个月的租金共计121.11万元。2022年6月7日，原告向被告发出《关于解除〈房屋租赁合同〉的函》，通知被告解除原《房屋租赁合同》并要求被告在收到通知之日起20日内一次性支付所欠租金、滞纳金，交还房屋。被告于2022年6月23日向原告交还租赁物业但未按约支付房屋租金。据此，公司向云南省昆明市五华区人民法院</p>			市中级人民法院作出了(2023)云01民终7245号《民事判决书》，驳回上诉，维持原判。	司无重大不利影响	行，截至2023年12月31日，云南艾维投资集团有限公司已向公司支付135万元。
--	--	--	--------	--	--	--	--	----------	--

				<p>提起诉讼。</p> <p>公司于 2023 年 1 月 29 日收到五华区人民法院一审判决如下：1. 判决公司与被告《房屋租赁合同》于 2022 年 6 月 8 日解除；2. 被告于判决生效后十日内向公司支付租金 5,448,757.99 元；3. 被告于判决生效后十日内向公司支付以租金 5,448,757.99 元为基数，自 2022 年 5 月 12 日起至该款项实际付清之日止按同期中国人民银行授权全国银行间同业拆借中心公布的贷款市场报价利率计算违约金。</p>					
广东华兴银行股份有限公司（“华兴昌隆 1 号”委托人诉讼（6583 号））	被告一深圳深业物流集团股份有限公司，被告二深圳市钜盛华股份有限公司，被告三宝能新能源汽车集团有限公司，被告四深圳市宝能汽车有限公司，被告五姚振华，被告六深圳市宝能投资集团有限公司，被告七深圳华利通投资有限公司，被告八中山润田投资有限公司，深圳市红塔资产管理有限公司为本案件的第三人。	无	公司 债券 交易 纠纷	<p>2019 年 12 月 25 日原告通过“红塔资产华兴昌隆 1 号专项资产管理计划”（以下简称“华兴昌隆 1 号”）购买了 19 深业 01 债券共计 4.5 亿元，2022 年 7 月 7 日，红塔资产将其通过资管计划购买的 19 深业 01 债券以现状返还。2021 年 11 月 29 日深业物流行使了调整票面利率选择权，2021 年 12 月 20 日华兴银行通过资管计划向深业物流就其持有的全部 19 深业 01 债券行使了投资者回售选择权。根据债券募集说明书之规定，深业物流应于 2021 年 12 月 25 日后的第一个交易日即 2021 年 12 月 27 日兑付华兴银行购买的 19 深业 01 债券之本金</p>	500,718,750	否	2023 年 9 月 20 日法院开庭审理，目前等待判决中。	红塔资产作为本次诉讼的第三人参加诉讼，相关诉求与红塔资产无关。	尚未收到判决结果



				及利息。因深业物流发生严重经营困难，无法近期兑付本息，相关被告方亦未履行承诺义务。					
--	--	--	--	---	--	--	--	--	--

报告期内，公司与陈伟雄、陈娜娜合同纠纷，公司与郭鸿宝、金媛合同纠纷、“华兴昌隆 1 号”委托人诉讼（19249 号）、“华兴昌隆 1 号”委托人诉讼（19248 号）前序事项已在 2023 年 8 月 30 日披露的《红塔证券股份有限公司 2023 年半年度报告》及 2023 年 10 月 30 日披露的《红塔证券股份有限公司 2023 年第三季度报告》中进行了披露，相关诉讼事项无最新进展。

### (三) 其他说明

适用 不适用

## 十、上市公司及其董事、监事、高级管理人员、控股股东、实际控制人涉嫌违法违规、受到处罚及整改情况

适用 不适用

## 十一、报告期内公司及其控股股东、实际控制人诚信状况的说明

适用 不适用

公司及控股股东、实际控制人在披露报告期内不存在未履行法院生效判决、不存在所负数额较大的债务到期未清偿等情况。

## 十二、重大关联交易

### (一) 与日常经营相关的关联交易

#### 1、已在临时公告披露且后续实施无进展或变化的事项

适用 不适用

#### 2、已在临时公告披露，但有后续实施的进展或变化的事项

适用 不适用

公司第七届董事会第十五次会议、2022 年度股东大会审议通过《关于预计公司 2023 年度日常关联交易的议案》，日常关联交易的预计情况详见公司于 2023 年 3 月 31 日披露的《关于预计公司 2023 年度日常关联交易的公告》（公告编号：2023-009 号）。报告期内，公司日常关联交易严格在预计范围内执行，具体情况如下：

序号	关联交易类别	关联方	预计金额	实际发生额 (元)	占同类业务 比例 (%)	相关业务或事项简介
1	提供代理买卖证券服务	云南红塔银行股份有限公司	2023 年由于证券市场情况、交易量无法准确预计，以实际发生额计算。	39,622.64	0.022	公司为关联方提供证券代理买卖服务收取手续费收入，参照市场水平收取佣金。
		红塔创新（昆山）创业投资有限公司		12,428.62	0.007	
		云南红塔股权投资基金管理有限公司		14,803.71	0.008	
		关联自然人		17,517.02	0.010	
	小计			84,371.99		
2	资金存管利息支出	中国双维投资有限公司	2023 年因存管具体规模无法准确预计，以实际发生额计算。	9,428.89	0.086	关联方在公司开立证券账户，公司支付其证券账户资金存款利息，参照市场水平结算。
		中维资本控股股份有限公司		933.30	0.008	
		红塔创新（昆山）创业投资有限公司		783.26	0.007	

		昆明万兴房地产开发有限公司		274.96	0.002	
		云南合和(集团)股份有限公司		40,287.15	0.365	
		云南红塔银行股份有限公司		8,734.04	0.079	
		云南兴云投资有限公司		2,062.89	0.019	
		云南红塔股权投资基金管理有限公司		83.31	0.001	
		云南华叶投资有限责任公司		374.25	0.003	
		云南兴云物业管理有限公司		87.65	0.001	
		昆明翠湖宾馆有限公司		939.41	0.009	
		昆明正基房地产有限公司		0.05	0.0000005	
		关联自然人		3,228.63	0.029	
		<b>小计</b>		67,217.79		
3	提供资产管理业务服务	云南合和(集团)股份有限公司	2023 年因具体业务规模难以预计, 以实际发生额计算。	933,962.26	2.091	公司向关联方提供集合、单一、专项资产管理等服务产生的收入, 参照市场水平收取管理费和提取业绩报酬。
	<b>小计</b>		933,962.26			
4	提供证券承销与保荐、财务顾问服务	昆明产业开发投资有限责任公司	2023 年因具体业务规模难以预计, 以实际发生额计算。	1,562,264.15	2.587	公司向关联方提供证券承销与保荐服务、财务顾问等业务服务产生的收入, 参照市场价格收取费用。
		云南合和(集团)股份有限公司		188,679.25	0.312	
		云南白药集团股份有限公司		179,245.28	0.297	
	<b>小计</b>		1,930,188.68			
5	接受房屋等租赁服务	红塔烟草(集团)有限责任公司	2023 年因具体业务规模难以预计, 以实际发生数计算。	13,160,457.29	24.181	公司承租关联方房屋、广告位、车位等资产, 参照市场水平结算。
		昆明红塔大厦有限公司		7,044,504.26	12.944	
		云南红塔银行股份有限公司		265,860.42	0.488	

		红塔烟草（集团）有限责任公司楚雄雄宝酒店		163,294.25	0.300	
		云南安晋高速公路开发有限公司		9,291.48	0.017	
		昆明红塔大厦物业管理有限公司		5,366.98	0.010	
		<b>小计</b>		20,648,774.68		
6	经常性服务	维修费	昆明红塔大厦物业管理有限公司	6,509.88	1.482	公司接受关联方为公司提供物业、会议、培训、住宿、餐饮、前台服务、驾驶服务、劳务服务、管理服务等综合服务产生的费用，参照市场水平结算。
		水电费	昆明红塔大厦物业管理有限公司	1,031,162.32	33.127	
		保洁费	昆明红塔大厦物业管理有限公司	237,328.32	4.493	
		物业管理费	昆明红塔大厦物业管理有限公司	3,264,236.04	36.184	
		培训费	云南庆来技工学校	82,854.03	0.813	
			云南中烟工业有限责任公司	5,188.69	0.051	
			云南红河投资有限公司	933.96	0.009	
		会议费	红塔烟草（集团）有限责任公司楚雄雄宝酒店	3,849.06	0.211	
			大理上和置业有限公司	85,012.27	4.668	
			红塔烟草（集团）有限责任公司美登大酒店	33,942.74	1.864	
			云南红塔体育中心有限公司	29,012.26	1.593	
			云南天恒大酒店有限公司	127,369.93	6.994	
			云南红塔体育中心有限公司	191,600.00	3.627	
		公杂费	云南金鹰大酒店有限公司	191,600.00	3.627	
			云南九九物流有限公司	120,678.20	2.284	
			2023 年因具体业务规模难以预计，以实际发生数计算。			

		业务宣传费	曲靖福牌实业有限公司		2,641.51	0.085		
			红塔烟草(集团)有限责任公司美登大酒店		29,402.26	0.941		
			云南天恒大酒店有限公司		3,326.79	0.106		
		差旅费(住宿费)	大理上和置业有限公司		10,576.59	0.089		
			红塔烟草(集团)有限责任公司楚雄雄宝酒店		2,801.89	0.024		
			红塔烟草(集团)有限责任公司美登大酒店		6,036.98	0.051		
			昆明桂花大酒店有限公司		10,230.19	0.086		
			曲靖福牌实业有限公司		311.32	0.003		
			上海红塔大酒店有限公司		141,439.41	1.193		
			云南红河投资有限公司		11,830.19	0.100		
			云南红塔大酒店有限公司		10,292.27	0.087		
			云南红塔体育中心有限公司		23,804.15	0.201		
			云南天恒大酒店有限公司		58,382.26	0.492		
			代销基金服务	云南红塔银行股份有限公司		2,642.09	0.049	
			小计			5,724,995.60		
7	资金存放利息收入	云南红塔银行股份有限公司	2023年业务发生情况无法预计,以实际发生额计算。		5,739,111.29	3.547	公司根据资金业务需要,与关联方发生存款等资金往来,发生相应利息收入,参照市场水平结算。	
		小计			5,739,111.29			
8	认购债务融资工具	云南红塔银行股份有限公司	2023年因认购具体规模难以预计,以实际发生数计算。	400,000,000.00	7.547	因公司融资需要,关联方认购公司的债务融资工具。		
		关联自然人		3,540,000.00	0.105			
		小计		403,540,000.00				
9	债务融资工具利息支出	中国烟草总公司浙江省公司	2023年因认购具体规模难以	45,000,000.00	14.348	公司向关联方借入次级债务或关联方认购公司的债		

		云南合和（集团）股份有限公司	预计，以实际发生数计算。	36,864,920.28	11.754	务融资工具，向关联方支付相应的资金利息费用。
		中国烟草总公司四川省公司		10,849,315.07	3.459	
		中国烟草总公司江苏省公司		7,027,397.26	2.241	
		云南红塔银行股份有限公司		16,721,536.94	5.332	
		关联自然人		10,562.16	0.003	
	小计			116,473,731.71		
10	证券和金融产品交易	国信证券股份有限公司	2023年因具体业务规模难以预计，以实际发生额计算。	50,028,095.89	0.078	公司以债券、票据、资产收益权等为标的与关联方开展债券自营、卖出回购及买入返售等交易。
	小计			50,028,095.89		
11	基金业务	中国双维投资有限公司	2023年由于证券市场情况、证券交易额无法准确预计，以实际发生额计算。	264,601.09	1.753	关联方认购本公司发行的基金、理财产品，向关联方收取的管理费收入；或认购关联方发行的基金、理财产品或信托计划，向关联方支付的管理费支出。
		关联自然人		5,533.73	0.037	
	小计			270,134.82		
12	期货经纪业务	关联自然人	2023年因具体业务规模难以预计，以实际发生额计算。	27,777.78	0.052	公司为关联方提供期货经纪业务服务，参照市场水平收取佣金。
	小计			27,777.78		
13	认购金融产品收益	国信证券股份有限公司	2023年因具体业务规模难以预计，以实际发生额计算。	31,804.58	0.009	公司根据证券市场情况及公司资产配置的需要，认购关联方发行的资管计划、私募基金等金融产品，并取得收益。
		红塔创新投资股份有限公司、红塔创新（珠海）创业投资管理有限公司		35,187.68	0.010	
	小计			66,992.26		
14	资金存放业务(余额)	云南红塔银行股份有限公司	2023年因具体业务规模难以预计，以实际发生额计算。	300,489,570.93	5.915	公司根据资金业务、流动性管理的需要，与关联方发生资金存放等资金往来。

	小计		300,489,570.93			
15	共同投资 (余额)	红塔创新投资股份有限公司、红塔创新(珠海)创业投资管理有限公司	2023 年因共同投资规模、投资方式、收益率等难以预计,以实际发生额计算。	96,900,000.00	0.717	公司根据日常业务开展需要,与关联方共同发起设立、投资同一标的资产。
	小计		96,900,000.00			

### 3、 临时公告未披露的事项

适用 不适用

#### (二) 资产或股权收购、出售发生的关联交易

##### 1、 已在临时公告披露且后续实施无进展或变化的事项

适用 不适用

##### 2、 已在临时公告披露,但有后续实施的进展或变化的事项

适用 不适用

### 3、 临时公告未披露的事项

适用 不适用

#### 4、 涉及业绩约定的,应当披露报告期内的业绩实现情况

适用 不适用

#### (三) 共同对外投资的重大关联交易

##### 1、 已在临时公告披露且后续实施无进展或变化的事项

适用 不适用

事项概述	查询索引
红正均方于 2022 年 3 月 14 日以 0 元/股的价格受让株洲紫辉投资合伙企业(有限合伙)持有的认缴未实缴的紫光红塔一期(珠海横琴)产业投资基金合伙企业(有限合伙)9,690 万份额,并根据管理人通知要求对 9,690 万份额进行实缴出资。紫光红塔一期(珠海横琴)产业投资基金合伙企业(有限合伙)另一持有人红塔创新投资股份有限公司是红塔证券控股股东合和集团控股子公司,本次交易构成关联交易。	《红塔证券股份有限公司关于子公司受让紫光红塔一期(珠海横琴)产业投资基金合伙企业(有限合伙)份额暨关联交易的公告》(公告编号:2022-005) 《红塔证券股份有限公司关于子公司受让紫光红塔一期(珠海横琴)产业投资基金合伙企业(有限合伙)份额暨关联交易进展的公告》(公告编号:2022-019)

##### 2、 已在临时公告披露,但有后续实施的进展或变化的事项

适用 不适用

## 3、临时公告未披露的事项

适用 不适用

## (四) 关联债权债务往来

## 1、已在临时公告披露且后续实施无进展或变化的事项

适用 不适用

## 2、已在临时公告披露，但有后续实施的进展或变化的事项

适用 不适用

单位：元 币种：人民币

关联方	关联关系	债务类型	关联方向上市公司提供资金		
			期初余额	发生额	期末余额
云南合和（集团）股份有限公司	控股股东	向关联方借入次级债务	1,000,000,000.00		1,000,000,000.00
中国烟草总公司浙江省公司	参股股东	向关联方借入次级债务	1,000,000,000.00		1,000,000,000.00
中国烟草总公司四川省公司	其他关联人	向关联方借入次级债务	2,000,000,000.00	-2,000,000,000.00	
中国烟草总公司江苏省公司	其他关联人	向关联方借入次级债务	1,000,000,000.00	-1,000,000,000.00	
云南红塔银行股份有限公司	同受母公司控制的关联人	关联方认购公司发行的公司债	300,000,000.00	300,000,000.00	600,000,000.00
合计			5,300,000,000.00	-2,700,000,000.00	2,600,000,000.00
关联债权债务对公司经营成果及财务状况的影响			对公司的经营及财务状况无不利影响		

## 3、临时公告未披露的事项

适用 不适用

## (五) 公司与存在关联关系的财务公司、公司控股财务公司与关联方之间的金融业务

适用 不适用

## (六) 其他

适用 不适用

## 十三、重大合同及其履行情况

## (一) 托管、承包、租赁事项

## 1、托管情况

适用 不适用

## 2、承包情况

适用 不适用



**3、 租赁情况**

适用 不适用

**(二) 担保情况**

适用 不适用

## (三) 其他重大合同

□适用 √不适用

## 十四、募集资金使用进展说明

√适用 □不适用

## (一) 募集资金整体使用情况

√适用 □不适用

单位：元

募集资金来源	募集资金到位时间	募集资金总额	其中： 超募资金金额	扣除发行费用后募集资金净额	募集资金承诺投资总额	调整后募集资金承诺投资总额(1)	截至报告期末累计投入募集资金总额(2)	截至报告期末累计投入进度(%) (3) = (2)/(1)	本年度投入金额(4)	本年度投入金额占比(%) (5) = (4)/(1)	变更用途的募集资金总额
首次公开发行股票	2019年6月28日	1,259,440,000.00		1,221,957,225.95	1,221,957,225.95	1,221,957,225.95	1,222,217,765.44	100.02			
其他	2021年8月4日	7,941,192,596.18		7,852,439,482.62	7,852,439,482.62	7,852,439,482.62	7,820,428,789.11	99.59	111,102,648.69	1.41	200,000,000.00

## (二) 募投项目明细

√适用 □不适用

单位：亿元

项目名称	项目性质	是否涉及变更投向	募集资金来源	募集资金到位时间	是否使用超募资金	项目募集资金承诺投资总额	调整后募集资金投资总额(1)	本年投入金额	截至报告期末累计投入募集资金总额(2)	截至报告期末累计投入进度(%) (3)=(2)/(1)	项目达到预定可使用状态日期	是否已结项	投入进度是否符合计划的进度	投入进度未达计划的具体原因	本年实现的效益	项目已实现的效益或者研发成果	项目可行性是否发生重大变化,如是,请说明具体情况	节余金额
发展资本中介业务		是	其他	2021年8月4日	否	20.00	22.00		22.10	100.44		是	是	不适用	不适用	不适用	否	0
加大信息技术系统建设投入		否	其他	2021年8月4日	否	3.00	3.00	1.11	2.45	81.83		否	是	不适用	不适用	不适用	否	0.55
增加投行业务资金投入		否	其他	2021年8月4日	否	5.00	5.00		5.05	100.94		是	是	不适用	不适用	不适用	否	0
设立境外子公司及多元化布局		是	其他	2021年8月4日	否	2.00	0.00		0.00	不适用		是	是	不适用	不适用	不适用	否	0
发展 FICC 业务		否	其他	2021年8	否	40.00	40.00		40.07	100.18		是	是	不适用	不适用	不适用	否	0

			月 4 日														
其他营运 资金安排		否	其他 2021 年 8 月 4 日	否	8.52	8.52		8.53	100.07		是	是	不适用	不适用	不适用	否	0

说明：累计投入金额超过调整后募集资金投资总额以及累计投入进度超过 100%的原因：募集资金存放银行取得利息收入一并投入募集项目。

### (三) 报告期内募投变更或终止情况

适用 不适用

**(四) 报告期内募集资金使用的其他情况**

## 1、 募集资金投资项目先期投入及置换情况

适用 不适用

## 2、 用闲置募集资金暂时补充流动资金情况

适用 不适用

## 3、 对闲置募集资金进行现金管理，投资相关产品情况

适用 不适用

## 4、 用超募资金永久补充流动资金或归还银行贷款情况

适用 不适用

## 5、 其他

适用 不适用**十五、其他对投资者作出价值判断和投资决策有重大影响的重大事项的说明**适用 不适用

公司在《红塔证券股份有限公司 2023 年第三季度报告》中对公司子公司红正均方投资“WM Motor Holding Limited”（下称“威马开曼”）相关情况进行了披露，详见《红塔证券股份有限公司 2023 年第三季度报告》中“三、其他提醒事项（二）公司其他需提醒投资者关注的重要事项”相关描述。截至报告期末，鉴于威马开曼基本面改善情况不及预期，且旗下威马汽车科技集团有限公司已进入破产重整程序，目前重整程序在有序推进中，公司根据会计准则及实际情况对该项目估值进行了下调。

**第七节 股份变动及股东情况****一、股本变动情况****(一) 股份变动情况表****1、 股份变动情况表**

报告期内，公司股份总数及股本结构未发生变化。

**2、 股份变动情况说明**适用 不适用**3、 股份变动对最近一年和最近一期每股收益、每股净资产等财务指标的影响（如有）**适用 不适用**4、 公司认为必要或证券监管机构要求披露的其他内容**适用 不适用

## (二) 限售股份变动情况

□适用 √不适用

## 二、证券发行与上市情况

## (一) 截至报告期内证券发行情况

√适用 □不适用

单位：股币种：人民币

股票及其衍生证券的种类	发行日期	发行价格（或利率）	发行数量	上市日期	获准上市交易数量	交易终止日期
债券（包括企业债券、公司债券以及非金融企业债务融资工具）						
红塔证券股份有限公司2022年面向专业投资者公开发行公司债券（第一期）	2022-3-10	3.30%	1,500,000,000	2022-3-11	1,500,000,000	2025-03-11
红塔证券股份有限公司2023年面向专业投资者公开发行公司债券（第一期）	2023-2-9	3.45%	1,200,000,000	2023-2-10	1,200,000,000	2026-2-10
红塔证券股份有限公司2023年面向专业投资者公开发行公司债券（第二期）	2023-3-10	3.25%	1,500,000,000	2023-3-13	1,500,000,000	2025-3-13
红塔证券股份有限公司2023年面向专业投资者公开发行公司债券（第三期）	2023-5-19	3.00%	500,000,000	2023-5-22	500,000,000	2025-5-22
红塔证券股份有限公司2023年面向专业投资者公开发行公司债券（第三期）	2023-5-19	3.15%	1,300,000,000	2023-5-22	1,300,000,000	2026-5-22

截至报告期内证券发行情况的说明（存续期内利率不同的债券，请分别说明）：

适用 不适用

公司于 2022 年 3 月 10 日在上海证券交易所发行红塔证券股份有限公司 2022 年面向专业投资者公开发行公司债券(第一期)，债券金额 15 亿元，起息日期 2022 年 3 月 11 日，债券利率 3.30%，债券到期日期为 2025 年 3 月 11 日。

公司于 2023 年 2 月 9 日在上海证券交易所发行红塔证券股份有限公司 2023 年面向专业投资者公开发行公司债券(第一期)，债券金额 12 亿元，起息日期 2023 年 2 月 10 日，债券利率 3.45%，债券到期日期为 2026 年 2 月 10 日。

公司于 2023 年 3 月 10 日在上海证券交易所发行红塔证券股份有限公司 2023 年面向专业投资者公开发行公司债券(第二期)，债券金额 15 亿元，起息日期 2023 年 3 月 13 日，债券利率 3.25%，债券到期日期为 2025 年 2 月 10 日。

公司于 2023 年 5 月 19 日在上海证券交易所发行红塔证券股份有限公司 2023 年面向专业投资者公开发行公司债券(第三期)（品种一），债券金额 5 亿元，起息日期 2023 年 5 月 22 日，债券利率 3.00%，债券到期日期为 2025 年 5 月 22 日。

公司于 2023 年 5 月 19 日在上海证券交易所发行红塔证券股份有限公司 2023 年面向专业投资者公开发行公司债券(第三期)（品种二），债券金额 13 亿元，起息日期 2023 年 5 月 22 日，债券利率 3.15%，债券到期日期为 2026 年 5 月 22 日。

## (二) 公司股份总数及股东结构变动及公司资产和负债结构的变动情况

适用 不适用

## (三) 现存的内部职工股情况

适用 不适用

## 三、股东和实际控制人情况

### (一) 股东总数

截至报告期末普通股股东总数(户)	97,160
年度报告披露日前上一月末的普通股股东总数(户)	97,856
截至报告期末表决权恢复的优先股股东总数(户)	0
年度报告披露日前上一月末表决权恢复的优先股股东总数(户)	0

## (二) 截至报告期末前十名股东、前十名流通股东（或无限售条件股东）持股情况表

单位：股

前十名股东持股情况（不含通过转融通出借股份）							
股东名称 （全称）	报告期内增减	期末持股数量	比例 （%）	持有有限售条 件股份数量	质押、标记或冻结情况		股东性 质
					股份状态	数量	
云南合和(集团)股份有限公司	0	1,423,110,055	30.17	0	无		国有法 人
云南省投资控股集团有限公司	0	817,238,839	17.33	0	质押	240,508,651	国有法 人
中国双维投资有限公司	0	693,333,333	14.70	0	无		国有法 人
云南华叶投资有限责任公司	0	346,666,667	7.35	0	无		国有法 人
中国烟草总公司浙江省公司	0	312,000,000	6.61	0	无		国有法 人
昆明产业开发投资有限责任公司	-134,155,739	161,720,087	3.43	0	质押	145,065,400	国有法 人
					标记	63,523,146	
					冻结	32,702,093	
昆明万兴房地产开发有限公司	0	30,920,806	0.66	0	无		国有法 人
云南省工业投资控股集团有限责任公司	-100,122,069	29,893,331	0.63	0	质押	29,000,000	国有法 人
中国建设银行股份有限公司—国泰中证全指证券公司交易型开放式指数证券投资基金	9,932,393	28,475,463	0.60	0	无		其他
中国建设银行股份有限公司—华宝中证全指证券公司交易型开放式指数证券投资基金	3,236,950	17,224,205	0.37	0	无		其他
前十名无限售条件股东持股情况							
股东名称	持有无限售条件流通股的数量			股份种类及数量			
				种类	数量		



云南合和(集团)股份有限公司	1,423,110,055	人民币普通股	1,423,110,055
云南省投资控股集团有限公司	817,238,839	人民币普通股	817,238,839
中国双维投资有限公司	693,333,333	人民币普通股	693,333,333
云南华叶投资有限责任公司	346,666,667	人民币普通股	346,666,667
中国烟草总公司浙江省公司	312,000,000	人民币普通股	312,000,000
昆明产业开发投资有限责任公司	161,720,087	人民币普通股	161,720,087
昆明万兴房地产开发有限公司	30,920,806	人民币普通股	30,920,806
云南省工业投资控股集团有限责任公司	29,893,331	人民币普通股	29,893,331
中国建设银行股份有限公司—国泰中证全指证券公司交易型开放式指数证券投资基金	28,475,463	人民币普通股	28,475,463
中国建设银行股份有限公司—华宝中证全指证券公司交易型开放式指数证券投资基金	17,224,205	人民币普通股	17,224,205
前十名股东中回购专户情况说明	不适用		
上述股东委托表决权、受托表决权、放弃表决权的说明	不适用		
上述股东关联关系或一致行动的说明	截至报告期末，云南合和(集团)股份有限公司、中国双维投资有限公司、云南华叶投资有限责任公司、中国烟草总公司浙江省公司、昆明万兴房地产开发有限公司均为中国烟草总公司控制的公司，合计持有红塔证券 59.49%的股份。除前述情况外，公司未知上述其他股东之间是否存在关联关系或《上市公司收购管理办法》规定的一致行动人情		
表决权恢复的优先股股东及持股数量的说明	不适用		

注：报告期末，公司前 10 名普通股股东中，云南省投资控股集团有限公司通过普通证券账户持股 392,110,920 股，通过信用证券账户持股 425,127,919 股，合计持有公司股份 817,238,839 股；昆明产业开发投资有限责任公司通过普通证券账户持股 161,711,023 股，通过信用证券账户持股 9,064 股，合计持有公司股份 161,720,087 股。

前十名股东参与转融通业务出借股份情况

√适用 □不适用

单位：股

前十名股东参与转融通出借股份情况								
股东名称（全称）	期初普通账户、信用账户持股		期初转融通出借股份且尚未归还		期末普通账户、信用账户持股		期末转融通出借股份且尚未归还	
	数量合计	比例（%）	数量合计	比例（%）	数量合计	比例（%）	数量合计	比例（%）
中国建设银行	18,543,070	0.39	1,856,100	0.04	28,475,463	0.60	2,263,900	0.05

股份有限公司 — 国泰中证全 指证券公司交 易型开放式指 数证券投资基金								
中国建设银行 股份有限公司 — 华宝中证全 指证券公司交 易型开放式指 数证券投资基金	13,987,255	0.30	567,500	0.01	17,224,205	0.37	3,468,200	0.07

前十名股东较上期发生变化

适用 不适用

前十名有限售条件股东持股数量及限售条件

适用 不适用

## (三) 战略投资者或一般法人因配售新股成为前 10 名股东

□适用 √不适用

## 四、控股股东及实际控制人情况

## (一) 控股股东情况

## 1 法人

√适用 □不适用

名称	云南合和(集团)股份有限公司
单位负责人或法定代表人	毕凤林
成立日期	2014年12月31日
主要经营业务	实业投资、项目投资及对所投资项目进行管理。(依法须经批准的项目,经相关部门批准后方可开展经营活动)。
报告期内控股和参股的其他境内外上市公司的股权情况	国信证券(002736), 持股 16.77%; 华能水电(600025), 持股 11.34%; 云南白药(000538), 持股 8.14%; 昆药集团(600422), 持股 7.91%; 云南旅游(002059), 持股 3.75%; 华夏银行(600015), 持股 3.52%; 光大银行(601818), 持股 1.16%; 中国太保(601601), 持股 0.95%; 交通银行(601328), 持股 1.00%。
其他情况说明	无

## 2 自然人

□适用 √不适用

## 3 公司不存在控股股东情况的特别说明

□适用 √不适用

## 4 报告期内控股股东变更情况的说明

□适用 √不适用

## 5 公司与控股股东之间的产权及控制关系的方框图

√适用 □不适用

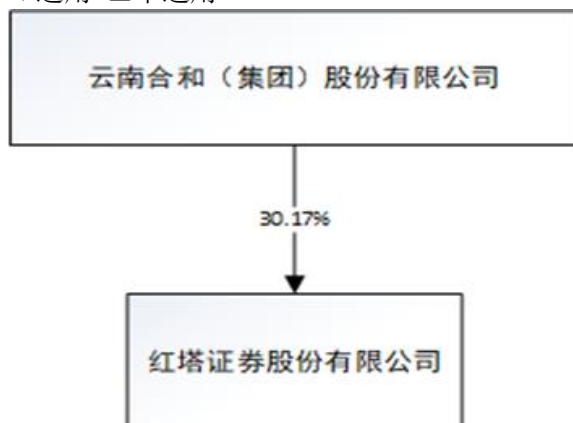

**(二) 实际控制人情况****1 法人**

√适用 □不适用

名称	中国烟草总公司
单位负责人或法定代表人	张建民
成立日期	1983-12-15
主要经营业务	烟草专卖品生产、经营、进出口贸易（烟草专卖品生产、经营许可证有效期至2019年03月18日）；国有资产经营与管理。（企业依法自主选择经营项目，开展经营活动；依法须经批准的项目，经相关部门批准后依批准的内容开展经营活动；不得从事本市产业政策禁止和限制类项目的经营活动。）
报告期内控股和参股的其他境内外上市公司的股权情况	兴业银行（601166），持股5.34%； 中信银行（601998），持股4.39%； 农业银行（601288），持股0.72%。 除上述情况外，公司实际控制人控股和参股的其他境内外上市公司的股权情况未知。
其他情况说明	无

**2 自然人**

□适用 √不适用

**3 公司不存在实际控制人情况的特别说明**

□适用 √不适用

**4 报告期内公司控制权发生变更情况的说明**

□适用 √不适用

**5 公司与实际控制人之间的产权及控制关系的方框图**

√适用 □不适用

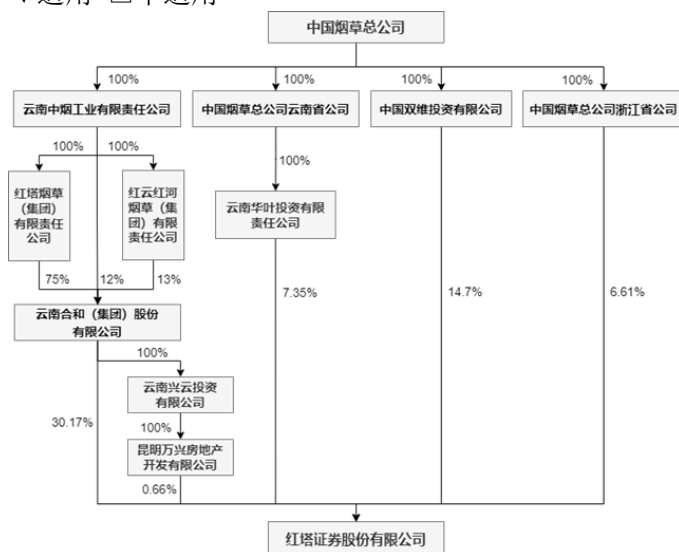
**6 实际控制人通过信托或其他资产管理方式控制公司**

□适用 √不适用

## (三) 控股股东及实际控制人其他情况介绍

□适用 √不适用

## 五、公司控股股东或第一大股东及其一致行动人累计质押股份数量占其所持公司股份数量比例达到80%以上

□适用 √不适用

## 六、其他持股在百分之十以上的法人股东

√适用 □不适用

单位：万元币种：人民币

法人 股东 名称	单 位 负 责 人 或 法 定 代 表 人	成 立 日 期	组 织 机 构 代 码	注 册 资 本	主 要 经 营 业 务 或 管 理 活 动 等 情 况
云南 省 投 资 控 股 集 团 有 限 公 司	邱 录 军	1997- 09-05	915300002919962735	2,417,030	经营和管理省级基本建设资金和省级专项建设基金，对省安排的基础产业、基础设施、优势产业项目以及国务院各部门在我省的重要投资项目，采取参股和根据国家批准的融资业务等方式进行投资和经营管理。
中国 双 维 投 资 有 限 公 司	陈 哲 平	1991- 04-06	91110000100011006B	2,000,000	能源、房地产、农业、教育、医疗、物流、基础设施、文化产业、网络信息、金融产品、环保节能项目投资与管理；烟用辅料及烟草配套项目投资与经营；与业务相关的咨询服务。 (“1、未经有关部门批准，不得以公开方式募集资金；2、不得公开开展证券类产品和金融衍生品交易活动；3、不得发放贷款；4、不得对所投资企业以外的其他企业提供担保；5、不得向投资者承诺投资本金不受损失或者承诺最低收益”；市场主体依法自主选择经营项目，开展经营活动；依法须经批准的项目，经相关部门批准后依批准的内容开展经营活动；不得从事国家和本市产业政策禁止和限制类项目的经营活动。)
情况 说明	无				

## 七、股份限制减持情况说明

适用 不适用

## 八、股份回购在报告期的具体实施情况

适用 不适用

## 第八节 优先股相关情况

适用 不适用

## 第九节 债券相关情况

## 一、企业债券、公司债券和非金融企业债务融资工具

适用 不适用

## (一) 企业债券

适用 不适用

## (二) 公司债券

适用 不适用

## 1. 公司债券基本情况

单位：亿元币种：人民币

债券名称	简称	代码	发行日	起息日	到期日	债券余额	利率(%)	还本付息方式	交易场所	投资者适当性安排(如有)	交易机制	是否存在终止上市交易的风险
红塔证券股份有限公司2022年面向专业投资者公开	22红塔01	185520.SH	2022-3-10	2022-3-11	2025-3-11	15.00	3.30	每年付息一次,到期一次还本	上海证券交易所	面向专业投资者发行	竞价、报价、询价和协议交易	否

发行公司 债券 (第一期)												
红塔证券股份有限公司 2023年面向专业投资者 公开发行公司债券 (第一期)	23 红塔 01	138875.SH	2023- 2-9	2023- 2-10	2026- 2-10	12.00	3.45	每年付息一次,到期一次还本	上海证券交易所	面向专业投资者发行	竞价、报价、询价和协议交易	否
红塔证券股份有限公司 2023年面向专业投资者 公开发行公司债券 (第二期)	23 红塔 03	115019.SH	2023- 3-10	2023- 3-13	2025- 3-13	15.00	3.25	每年付息一次,到期一次还本	上海证券交易所	面向专业投资者发行	竞价、报价、询价和协议交易	否
红塔证券股份有限公司 2023年面向专业投资者	23 红塔 04	115387.SH	2023- 5-19	2023- 5-22	2025- 5-22	5.00	3.00	每年付息一次,到期一次还本	上海证券交易所	面向专业投资者发行	竞价、报价、询价和协议交易	否

公开发行公司债券(第三期)												
红塔证券股份有限公司2023年面向专业投资者公开发行公司债券(第三期)	23红塔05	115388.SH	2023-5-19	2023-5-22	2026-5-22	13.00	3.15	每年付息一次,到期一次还本	上海证券交易所	面向专业投资者发行	竞价、报价、询价和协议交易	否

公司对债券终止上市交易风险的应对措施

适用 不适用

根据公司债券募集说明书约定,公司偿债保障措施包括了制定《债券持有人会议规则》、充分发挥债券受托管理人的作用和严格履行信息披露义务等内容,报告期内公司相关计划和措施与募集说明书的相关承诺保持一致。

逾期未偿还债券

适用 不适用

报告期内债券付息兑付情况

适用 不适用

债券名称	付息兑付情况的说明
红塔证券股份有限公司2022年面向专业投资者公开发行公司债券(第一期)	公司已于2023年3月13日完成本期债券的年度付息工作,并按照规定及时披露付息公告,本期债券为固定利率债券,在本期债券存续期内“22红塔01”票面利率为3.30%。

2. 发行人或投资者选择权条款、投资者保护条款的触发和执行情况

适用 不适用



发行人所有存续公司债券均不附发行人或投资者选择权条款。公司按照债券募集说明书对投资者保护条款、偿债保障措施的相关约定严格执行，并均按时、足额兑付各项债券的本金及利息，报告期内无触发投资者保护条款的情况。

### 3. 为债券发行及存续期业务提供服务的中介机构

中介机构名称	办公地址	签字会计师姓名	联系人	联系电话
中信证券股份有限公司（主承销商、受托管理人）	广东省深圳市福田区中心三路8号卓越时代广场（二期）北座	不适用	张利才	010-60833725
北京市通商律师事务所	北京市建国门外大街1号国贸写字楼2座12-14层	不适用	张小满	010-65637181
立信会计师事务所（特殊普通合伙）	上海市黄浦区南京东路61号4楼	冯万奇、李福兴、邵建克	杨志国	021-63391166
信永中和会计师事务所（特殊普通合伙）	北京市东城区朝阳门北大街8号富华大厦A座8层	李云虹、杨伟明	杨伟明	0871-68159955
联合资信评估股份有限公司	北京市朝阳区建国门外大街2号院2号楼17层	不适用	张晨露	010-85679696

上述中介机构发生变更的情况

适用 不适用

### 4. 报告期末募集资金使用情况

适用 不适用

单位:亿元币种:人民币

债券名称	募集资金总金额	已使用金额	未使用金额	募集资金专项账户运作情况（如有）	募集资金违规使用的整改情况（如有）	是否与募集说明书承诺的用途、使用计划及其他约定一致
红塔证券股份有限公司2022年面向专业投资者公开发行公司债券（第一期）	15.00	15.00	0.00	无	无	是
红塔证券股份有限公司2023年面向专业投资	12.00	12.00	0.00	无	无	是

者公开发行 公司债券 (第一期)						
红塔证券股份 有限公司 2023 年面 向专业投资 者公开发行 公司债券 (第二期)	15.00	15.00	0.00	无	无	是
红塔证券股份 有限公司 2023 年面 向专业投资 者公开发行 公司债券 (第三期)	18.00	17.68	0.32	无	无	是

募集资金用于建设项目的进展情况及运营效益  
适用 不适用

报告期内变更上述债券募集资金用途的说明  
适用 不适用

其他说明  
适用 不适用

#### 5. 信用评级结果调整情况

适用 不适用

其他说明  
适用 不适用

#### 6. 担保情况、偿债计划及其他偿债保障措施在报告期内的执行和变化情况及其影响

适用 不适用

#### 7. 公司债券其他情况的说明

适用 不适用

#### (三) 银行间债券市场非金融企业债务融资工具

适用 不适用

#### (四) 公司报告期内合并报表范围亏损超过上年末净资产 10%

适用 不适用

#### (五) 报告期末除债券外的有息债务逾期情况

适用 不适用

## (六) 报告期内违反法律法规、公司章程、信息披露事务管理制度规定的情况以及债券募集说明书约定或承诺的情况对债券投资者权益的影响

□适用 √不适用

## (七) 截至报告期末公司近 2 年的会计数据和财务指标

√适用 □不适用

单位:元币种:人民币

主要指标	2023 年	2022 年	本期比上年同期增 减 (%)	变动原因
归属于上市公司股东的扣除非经常性损益的净利润	299,575,896.62	7,758,811.32	3761.11	报告期内公司营业收入增幅较大
流动比率	1.67	2.15	-22.33	报告期内公司流动资产规模减少
速动比率	1.58	2.06	-23.30	报告期内公司速动资产规模减少
资产负债率 (%)	45.94	45.33	1.35	报告期内公司负债规模增幅稍大于资产增幅
EBITDA 全部债务比	0.05	0.03	66.67	报告期内公司 EBITDA 增幅较大
利息保障倍数	1.58	0.65	138.46	报告期内公司利润总额同比增幅较大,同时利息支出同比减少
现金利息保障倍数	-8.15	3.18	-356.29	报告期内公司经营活动产生的现金净流量为负
EBITDA 利息保障倍数	1.81	0.87	108.05	报告期内公司利润总额同比增幅较大,同时利息支出同比减少
贷款偿还率 (%)	100.00	100.00	0.00	不适用
利息偿付率 (%)	100.00	100.00	0.00	不适用

## 二、可转换公司债券情况

□适用 √不适用

## 第十节 财务报告

### 一、审计报告

√适用 □不适用

XYZH/2024KMAA3B0035

红塔证券股份有限公司全体股东：

#### 一、审计意见

我们审计了红塔证券股份有限公司（以下简称红塔证券）财务报表，包括 2023 年 12 月 31 日的合并及母公司资产负债表，2023 年度的合并及母公司利润表、合并及母公司现金流量表、合并及母公司股东权益变动表，以及相关财务报表附注。

我们认为，后附的财务报表在所有重大方面按照企业会计准则的规定编制，公允反映了红塔证券 2023 年 12 月 31 日的合并及母公司财务状况以及 2023 年度的合并及母公司经营成果和现金流量。

#### 二、形成审计意见的基础

我们按照中国注册会计师审计准则的规定执行了审计工作。审计报告的“注册会计师对财务报表审计的责任”部分进一步阐述了我们在这些准则下的责任。按照中国注册会计师职业道德守则，我们独立于红塔证券，并履行了职业道德方面的其他责任。我们相信，我们获取的审计证据是充分、适当的，为发表审计意见提供了基础。

#### 三、关键审计事项

关键审计事项是我们根据职业判断，认为对本期财务报表审计最为重要的事项。这些事项的应对以对财务报表整体进行审计并形成审计意见为背景，我们不对这些事项单独发表意见。

1. 融出资金、买入返售金融资产、其他债权投资减值准备	
关键审计事项	审计中的应对
<p>如财务报表附注“七、5、融出资金”、“七、11、买入返售金融资产”、“七、15、其他债权投资”所述，截至 2023 年 12 月 31 日，红塔证券融出资金、买入返售金融资产、其他债权投资账面余额为 225.09 亿元，已计提的减值准备余额为 0.92 亿元。</p> <p>管理层运用预期信用损失模型计量预期信用损失。预期信用损失计量模型所包含的重大管理层判断和假设主要包括：判断信用风险显著增加的标准；选择计量预期信用损失的适当模型和假设；在计量预期信用损失时确定需要使用的前瞻性信息和权重。</p> <p>考虑到红塔证券预期信用损失计量模型运用了大量的参数和数据，并涉及重大管理层判断和假设，且上述金融资产计提的减值准备金额重大，</p>	<p>我们对融出资金、买入返售金融资产、其他债权投资减值准备实施的主要审计程序包括：</p> <p>（1）了解并测试与融出资金、买入返售金融资产、其他债权投资预期信用损失计提相关的关键内部控制的设计和执行的有效性；</p> <p>（2）评价管理层评估减值准备时所采用的预期信用损失模型和参数的合理性，包括违约概率、违约损失率、违约风险暴露、折现率、前瞻性调整等；</p> <p>（3）选取样本，评价管理层在确定信用风险是否显著增加和金融资产是否发生信用减值所作出判断的合理性；</p> <p>（4）选取样本，重新计算管理层对买入</p>

因此将其作为关键审计事项。	返售金融资产预期信用损失的计算过程； (5) 检查红塔证券是否已按照企业会计准则的要求予以充分披露。
<b>2. 金融资产公允价值的估值</b>	
<b>关键审计事项</b>	<b>审计中的应对</b>
<p>如财务报表附注“十四、公允价值的披露”所述，截至 2023 年 12 月 31 日，红塔证券以公允价值计量的金融资产总额为 330.95 亿元，占总资产的比例为 70.41%。</p> <p>红塔证券金融资产的估值是以市场数据和估值模型相结合为基础，其中估值模型通常需要大量的输入值。大部分输入值来源于能够从活跃市场可靠获取的数据。当可观察的参数无法可靠获取时，即部分金融资产公允价值属于第二层次和第三层次的情况下，输入值的确定会涉及管理层重大估计及判断。</p> <p>由于以公允价值计量的金融资产金额重大且部分金融资产公允价值的评估较为复杂，在确定估值方法或估值模型以及估值模型使用的输入值时涉及管理层重大估计及判断，因此我们将其确定为关键审计事项。</p>	<p>我们对金融资产公允价值的估值实施的主要审计程序包括：</p> <p>(1) 了解并测试与金融资产公允价值的估值相关的关键内部控制的设计和执行的有效性；</p> <p>(2) 选取样本，将红塔证券采用的公允价值与公开可获取的市场数据进行比较，评价红塔证券对所有活跃市场的金融资产的估值；</p> <p>(3) 选取样本，就公允价值属于第二层次和第三层次的金融资产，查阅本年度签署的投资协议，了解相关投资条款，识别与金融资产估值相关的条件，并评价管理层采用的估值方法、估值模型和输入值的适当性；</p> <p>(4) 选取样本，对金融资产进行独立估值，并将我们的估值结果与红塔证券估值结果进行比较，验证红塔证券对金融资产公允价值估值的准确性；</p> <p>(5) 评价财务报表的相关披露是否符合企业会计准则的披露要求，适当反映了金融资产的估值风险。</p>

#### 四、其他信息

红塔证券管理层（以下简称管理层）对其他信息负责。其他信息包括红塔证券 2023 年年度报告中涵盖的信息，但不包括财务报表和我们的审计报告。

我们对财务报表发表的审计意见不涵盖其他信息，我们也不对其他信息发表任何形式的鉴证结论。

结合我们对财务报表的审计，我们的责任是阅读其他信息，在此过程中，考虑其他信息是否与财务报表或我们在审计过程中了解到的情况存在重大不一致或者似乎存在重大错报。

基于我们已执行的工作，如果我们确定其他信息存在重大错报，我们应当报告该事实。在这方面，我们无任何事项需要报告。

#### 五、管理层和治理层对财务报表的责任

管理层负责按照企业会计准则的规定编制财务报表，使其实现公允反映，并设计、执行和维护必要的内部控制，以使财务报表不存在由于舞弊或错误导致的重大错报。

在编制财务报表时，管理层负责评估红塔证券的持续经营能力，披露与持续经营相关的事项（如适用），并运用持续经营假设，除非管理层计划清算红塔证券、终止运营或别无其他现实的选择。

治理层负责监督红塔证券的财务报告过程。

## 六、注册会计师对财务报表审计的责任

我们的目标是对财务报表整体是否不存在由于舞弊或错误导致的重大错报获取合理保证，并出具包含审计意见的审计报告。合理保证是高水平的保证，但并不能保证按照审计准则执行的审计在某一重大错报存在时总能发现。错报可能由于舞弊或错误导致，如果合理预期错报单独或汇总起来可能影响财务报表使用者依据财务报表作出的经济决策，则通常认为错报是重大的。

在按照审计准则执行审计工作的过程中，我们运用职业判断，并保持职业怀疑。同时，我们也执行以下工作：

（1）识别和评估由于舞弊或错误导致的财务报表重大错报风险，设计和实施审计程序以应对这些风险，并获取充分、适当的审计证据，作为发表审计意见的基础。由于舞弊可能涉及串通、伪造、故意遗漏、虚假陈述或凌驾于内部控制之上，未能发现由于舞弊导致的重大错报的风险高于未能发现由于错误导致的重大错报的风险。

（2）了解与审计相关的内部控制，以设计恰当的审计程序。

（3）评价管理层选用会计政策的恰当性和作出会计估计及相关披露的合理性。

（4）对管理层使用持续经营假设的恰当性得出结论。同时，根据获取的审计证据，就可能对红塔证券持续经营能力产生重大疑虑的事项或情况是否存在重大不确定性得出结论。如果我们得出结论认为存在重大不确定性，审计准则要求我们在审计报告中提请报表使用者注意财务报表中的相关披露；如果披露不充分，我们应当发表非无保留意见。我们的结论基于截至审计报告日可获得的信息。然而，未来的事项或情况可能导致红塔证券不能持续经营。

（5）评价财务报表的总体列报、结构和内容，并评价财务报表是否公允反映相关交易和事项。

（6）就红塔证券中实体或业务活动的财务信息获取充分、适当的审计证据，以对财务报表发表审计意见。我们负责指导、监督和执行集团审计，并对审计意见承担全部责任。

我们与治理层就计划的审计范围、时间安排和重大审计发现等事项进行沟通，包括沟通我们在审计中识别出的值得关注的内部控制缺陷。

我们还就已遵守与独立性相关的职业道德要求向治理层提供声明，并与治理层沟通可能被合理认为影响我们独立性的所有关系和其他事项，以及相关的防范措施（如适用）。

从与治理层沟通过的事项中，我们确定哪些事项对本期财务报表审计最为重要，因而构成关键审计事项。我们在审计报告中描述这些事项，除非法律法规禁止公开披露这些事项，或在极

少数情形下，如果合理预期在审计报告中沟通某事项造成的负面后果超过在公众利益方面产生的益处，我们确定不应在审计报告中沟通该事项。

信永中和会计师事务所（特殊普通合伙）

中国注册会计师（项目合伙人）：李云虹

中国注册会计师：杨伟明

中国北京

二零二四年三月二十八日

## 二、财务报表

### 合并资产负债表

2023 年 12 月 31 日

编制单位：红塔证券股份有限公司

单位：元币种：人民币

项目	附注	2023 年 12 月 31 日	2022 年 12 月 31 日
<b>资产：</b>			
货币资金	七、1	5,080,434,543.72	9,685,692,004.97
其中：客户资金存款	七、1	2,406,660,134.30	2,486,633,432.86
结算备付金	七、2	1,069,767,917.48	1,235,678,612.90
其中：客户备付金	七、2	931,411,995.24	871,306,861.84
贵金属	七、3		
拆出资金	七、4		
融出资金	七、5	1,538,813,069.45	1,289,840,001.06
衍生金融资产	七、6	1,175,695.00	253,260.00
存出保证金	七、7	1,201,477,291.44	1,342,880,940.18
应收款项	七、8	169,540,702.56	24,446,788.22
应收款项融资	七、9		
合同资产	七、10		
买入返售金融资产	七、11	4,172,547,414.91	4,198,447,483.04
持有待售资产	七、12		
<b>金融投资：</b>		33,093,462,256.36	27,645,572,430.36
交易性金融资产	七、13	13,521,798,858.35	18,290,840,618.74
债权投资	七、14		
其他债权投资	七、15	16,725,072,643.00	9,313,519,624.00
其他权益工具投资	七、16	2,846,590,755.01	41,212,187.62
长期股权投资	七、17		
投资性房地产	七、18	21,155,584.08	23,871,404.64
固定资产	七、19	66,528,211.42	76,894,586.22
在建工程	七、20	4,144,032.49	19,429,419.49
使用权资产	七、21	66,244,984.59	86,568,088.12
无形资产	七、22	135,533,221.54	122,789,614.49
商誉	七、23		

递延所得税资产	七、24	304,480,139.50	315,713,370.18
其他资产	七、25	75,150,477.29	76,058,734.92
资产总计		47,000,455,541.83	46,144,136,738.79
<b>负债：</b>			
短期借款	七、30		
应付短期融资款	七、31	845,716,392.41	1,465,404,189.00
拆入资金	七、32	500,387,972.22	112,222.22
交易性金融负债	七、33	2,232,747,551.30	804,903,568.59
衍生金融负债	七、6	4,356,179.76	12,001,808.78
卖出回购金融资产款	七、34	7,282,347,410.04	8,737,246,793.11
代理买卖证券款	七、35	3,832,033,071.54	3,818,417,471.45
代理承销证券款	七、36		
应付职工薪酬	七、37	491,647,426.25	463,790,177.71
应交税费	七、38	24,423,925.04	15,084,221.32
应付款项	七、39	11,147,004.13	10,921,911.03
合同负债	七、40	12,574,613.60	20,239,423.94
持有待售负债	七、41		
预计负债	七、42		
长期借款	七、43		
应付债券	七、44	6,146,430,533.22	2,251,553,187.11
其中：优先股			
永续债			
租赁负债	七、45	61,633,710.13	83,042,501.79
递延收益	七、46	4,306,474.82	4,306,474.82
递延所得税负债	七、24	90,961,655.03	73,405,028.83
其他负债	七、47	2,122,307,064.36	5,244,145,989.87
负债合计		23,663,020,983.85	23,004,574,969.57
<b>所有者权益（或股东权益）：</b>			
实收资本（或股本）	七、48	4,716,787,742.00	4,716,787,742.00
其他权益工具	七、49		
其中：优先股			
永续债			
资本公积	七、50	12,302,644,803.39	12,302,644,803.39
减：库存股	七、51		
其他综合收益	七、52	163,626,474.79	15,592,957.08
盈余公积	七、53	1,036,368,680.39	966,976,016.61
一般风险准备	七、54	2,029,034,386.59	1,884,582,632.07
未分配利润	七、55	2,848,668,716.86	2,986,078,792.41
归属于母公司所有者权益（或 股东权益）合计		23,097,130,804.02	22,872,662,943.56
少数股东权益		240,303,753.96	266,898,825.66
所有者权益（或股东权益） 合计		23,337,434,557.98	23,139,561,769.22
负债和所有者权益（或股东 权益）总计		47,000,455,541.83	46,144,136,738.79

公司负责人：沈春晖

主管会计工作负责人：翟栩

会计机构负责人：付松龄



## 母公司资产负债表

2023 年 12 月 31 日

编制单位:红塔证券股份有限公司

单位:元币种:人民币

项目	附注	2023 年 12 月 31 日	2022 年 12 月 31 日
<b>资产:</b>			
货币资金		3,883,369,603.03	8,617,079,573.26
其中:客户资金存款		2,280,971,975.87	2,198,563,151.69
结算备付金		1,067,471,622.33	1,233,177,991.41
其中:客户备付金		931,411,995.24	871,306,861.84
贵金属			
拆出资金			
融出资金		1,538,813,069.45	1,289,840,001.06
衍生金融资产			
存出保证金		176,005,294.65	125,440,928.68
应收款项		1,990,961.95	1,922,972.58
应收款项融资			
合同资产			
买入返售金融资产		2,976,878,453.83	3,706,105,373.58
持有待售资产			
<b>金融投资:</b>		30,084,899,620.22	24,698,393,708.75
交易性金融资产		10,517,457,512.21	15,349,773,117.13
债权投资			
其他债权投资		16,720,851,353.00	9,307,408,404.00
其他权益工具投资		2,846,590,755.01	41,212,187.62
长期股权投资	二十一、1	3,216,054,691.76	3,216,054,691.76
投资性房地产		21,155,584.08	23,871,404.64
固定资产		56,622,260.13	67,889,745.17
在建工程		3,605,240.45	17,548,664.36
使用权资产		41,149,055.68	62,103,918.30
无形资产		130,594,670.97	116,540,223.63
商誉		-	
递延所得税资产		196,805,209.01	283,357,620.95
其他资产		49,118,422.17	51,298,574.90
资产总计		43,444,533,759.71	43,510,625,393.03
<b>负债:</b>			
短期借款			
应付短期融资款		845,716,392.41	1,465,404,189.00
拆入资金		500,387,972.22	112,222.22
交易性金融负债			
衍生金融负债		4,356,179.76	12,001,808.78
卖出回购金融资产款		7,249,341,505.28	8,736,345,377.40
代理买卖证券款		3,121,502,201.36	2,987,804,990.10
代理承销证券款			
应付职工薪酬	二十一、2	391,586,005.10	394,823,204.62
应交税费		14,350,333.16	6,867,984.05
应付款项		9,544,208.39	6,234,552.17
合同负债		9,381,903.09	16,502,125.91

持有待售负债			
预计负债			
长期借款			
应付债券		6,146,430,533.22	2,251,553,187.11
其中：优先股			
永续债			
租赁负债		38,216,320.97	59,615,467.12
递延收益			
递延所得税负债		62,218,968.48	11,506,361.21
其他负债		2,084,464,832.16	5,200,856,798.23
负债合计		20,477,497,355.60	21,149,628,267.92
<b>所有者权益（或股东权益）：</b>			
实收资本（或股本）		4,716,787,742.00	4,716,787,742.00
其他权益工具			
其中：优先股			
永续债			
资本公积		12,313,084,260.23	12,313,084,260.23
减：库存股			
其他综合收益		163,460,778.33	15,508,751.93
盈余公积		1,036,368,680.39	966,976,016.61
一般风险准备		1,948,210,687.57	1,809,425,360.01
未分配利润		2,789,124,255.59	2,539,214,994.33
所有者权益（或股东权益）合计		22,967,036,404.11	22,360,997,125.11
负债和所有者权益（或股东权益）总计		43,444,533,759.71	43,510,625,393.03

公司负责人：沈春晖

主管会计工作负责人：翟栩

会计机构负责人：付松龄

## 合并利润表

2023 年 1—12 月

单位：元币种：人民币

项目	附注	2023 年度	2022 年度
一、营业总收入		1,200,949,979.43	836,168,832.89
利息净收入	七、56	430,505,974.78	87,172,652.06
其中：利息收入	七、56	919,728,487.08	686,255,694.24
利息支出	七、56	489,222,512.30	599,083,042.18
手续费及佣金净收入	七、57	288,085,802.07	357,227,810.92
其中：经纪业务手续费净收入	七、57	172,664,095.55	205,601,803.41
投资银行业务手续费净收入	七、57	55,648,224.54	82,504,452.98
资产管理业务手续费净收入	七、57	40,423,431.38	45,249,511.07
投资收益（损失以“-”号填列）	七、58	728,826,538.02	387,614,833.44
其中：对联营企业和合营企业的投资收益			
以摊余成本计量的金融资产终止确认产生的收益（损失以“-”号填列）			
净敞口套期收益（损失以“-”号填列）	七、59		
其他收益	七、60	10,466,440.26	12,632,960.38

公允价值变动收益（损失以“-”号填列）	七、61	-377,470,323.22	-320,487,465.97
汇兑收益（损失以“-”号填列）		115,258.29	595,286.93
其他业务收入	七、62	120,690,182.96	309,634,135.11
资产处置收益（损失以“-”号填列）	七、63	-269,893.73	1,778,620.02
二、营业总支出		927,260,536.59	1,059,810,478.99
税金及附加	七、64	9,535,552.96	11,123,406.39
业务及管理费	七、65	864,025,037.07	849,313,111.44
信用减值损失	七、66	-33,884,191.85	-81,608,859.21
其他资产减值损失	七、67		
其他业务成本	七、68	87,584,138.41	280,982,820.37
三、营业利润（亏损以“-”号填列）		273,689,442.84	-223,641,646.10
加：营业外收入	七、69	11,995,909.77	30,008,000.14
减：营业外支出	七、70	6,685,032.96	3,136,416.26
四、利润总额（亏损总额以“-”号填列）		279,000,319.65	-196,770,062.22
减：所得税费用	七、71	-6,678,336.59	-217,337,898.42
五、净利润（净亏损以“-”号填列）		285,678,656.24	20,567,836.20
（一）按经营持续性分类			
1. 持续经营净利润（净亏损以“-”号填列）		285,678,656.24	20,567,836.20
2. 终止经营净利润（净亏损以“-”号填列）			
（二）按所有权归属分类			
1. 归属于母公司股东的净利润（净亏损以“-”号填列）		312,273,727.94	38,525,064.57
2. 少数股东损益（净亏损以“-”号填列）		-26,595,071.70	-17,957,228.37
六、其他综合收益的税后净额	七、72	148,033,517.71	12,106,754.54
归属母公司所有者的其他综合收益的税后净额		148,033,517.71	12,106,754.54
（一）不能重分类进损益的其他综合收益		22,851,355.26	-2,077,662.40
1. 重新计量设定受益计划变动额			
2. 权益法下不能转损益的其他综合收益			
3. 其他权益工具投资公允价值变动		22,851,355.26	-2,077,662.40
4. 企业自身信用风险公允价值变动			
（二）将重分类进损益的其他综合收益		125,182,162.45	14,184,416.94
1. 权益法下可转损益的其他综合收益			
2. 其他债权投资公允价值变动		111,840,365.37	10,025,789.58
3. 金融资产重分类计入其他综合收益的金额			
4. 其他债权投资信用损失准备		13,341,797.08	4,158,627.36
5. 现金流量套期储备			
6. 外币财务报表折算差额			
7. 其他			
归属于少数股东的其他综合收益的税后			

净额			
七、综合收益总额		433,712,173.95	32,674,590.74
归属于母公司所有者的综合收益总额		460,307,245.65	50,631,819.11
归属于少数股东的综合收益总额		-26,595,071.70	-17,957,228.37
八、每股收益：			
（一）基本每股收益(元/股)		0.07	0.01
（二）稀释每股收益(元/股)		0.07	0.01

本期发生同一控制下企业合并的，被合并方在合并前实现的净利润为：0 元，上期被合并方实现的净利润为：0 元。

公司负责人：沈春晖

主管会计工作负责人：翟栩

会计机构负责人：付松龄

### 母公司利润表

2023 年 1—12 月

单位：元币种：人民币

项目	附注	2023 年度	2022 年度
一、营业总收入		1,407,496,590.95	545,859,523.85
利息净收入	二十一、3	380,003,381.83	47,344,016.83
其中：利息收入		863,262,465.63	639,376,334.40
利息支出		483,259,083.80	592,032,317.57
手续费及佣金净收入	二十一、4	206,048,649.37	261,364,592.24
其中：经纪业务手续费净收入		146,926,354.84	175,519,270.48
投资银行业务手续费净收入		55,648,224.54	82,504,452.98
资产管理业务手续费净收入		2,964,788.32	5,301,904.53
投资收益（损失以“—”号填列）	二十一、5	708,162,596.20	311,901,533.84
其中：对联营企业和合营企业的投资收益			
以摊余成本计量的金融资产终止确认产生的收益（损失以“-”号填列）			
净敞口套期收益（损失以“-”号填列）			
其他收益		2,609,105.37	2,522,003.15
公允价值变动收益（损失以“—”号填列）	二十一、6	102,163,616.12	-77,423,105.60
汇兑收益（损失以“—”号填列）		115,258.29	595,286.93
其他业务收入		8,714,302.38	-2,272,626.76
资产处置收益（损失以“—”号填列）		-320,318.61	1,827,823.22
二、营业总支出		623,813,213.80	574,654,373.94
税金及附加		8,841,037.46	9,778,937.40
业务及管理费	二十一、7	648,361,310.96	623,847,568.36
信用减值损失		-36,104,955.18	-61,687,952.38
其他资产减值损失			
其他业务成本		2,715,820.56	2,715,820.56
三、营业利润（亏损以“—”号填列）		783,683,377.15	-28,794,850.09
加：营业外收入		8,545,909.23	23,391,000.00
减：营业外支出		5,904,911.32	2,621,310.88
四、利润总额（亏损总额以“—”号填列）		786,324,375.06	-8,025,160.97

减：所得税费用		92,397,737.27	-
五、净利润（净亏损以“－”号填列）		693,926,637.79	175,606,932.16
（一）持续经营净利润（净亏损以“－”号填列）		693,926,637.79	167,581,771.19
（二）终止经营净利润（净亏损以“－”号填列）			
六、其他综合收益的税后净额		147,952,026.40	12,208,820.27
（一）不能重分类进损益的其他综合收益		22,851,355.26	-2,077,662.40
1. 重新计量设定受益计划变动额			
2. 权益法下不能转损益的其他综合收益			
3. 其他权益工具投资公允价值变动		22,851,355.26	-2,077,662.40
4. 企业自身信用风险公允价值变动			
（二）将重分类进损益的其他综合收益		125,100,671.14	14,286,482.67
1. 权益法下可转损益的其他综合收益			
2. 其他债权投资公允价值变动		111,752,577.87	10,120,957.08
3. 金融资产重分类计入其他综合收益的金额			
4. 其他债权投资信用损失准备		13,348,093.27	4,165,525.59
5. 现金流量套期储备			0.00
6. 外币财务报表折算差额			0.00
7. 其他			0.00
七、综合收益总额		841,878,664.19	179,790,591.46
八、每股收益：			
（一）基本每股收益(元/股)		0.15	0.04
（二）稀释每股收益(元/股)		0.15	0.04

公司负责人：沈春晖

主管会计工作负责人：翟栩

会计机构负责人：付松龄

## 合并现金流量表

2023 年 1—12 月

单位：元币种：人民币

项目	附注	2023年度	2022年度
<b>一、经营活动产生的现金流量：</b>			
为交易目的而持有的金融资产净减少额		4,376,067,486.36	7,673,054,052.44
收取利息、手续费及佣金的现金		1,120,764,600.71	1,123,181,320.53
拆入资金净增加额		500,000,000.00	
回购业务资金净增加额			1,721,951,669.06
返售业务资金净减少额			1,872,432,406.22
代理买卖证券收到的现金净额		552,917,571.75	
收到其他与经营活动有关的现金	七、73	2,799,867,729.79	2,137,769,819.00
经营活动现金流入小计		9,349,617,388.61	14,528,389,267.25
代理买卖证券支付的现金净额			549,801,008.15

回购业务资金净减少额		1,454,084,482.38	
返售业务资金净增加额		85,830,752.18	
支付利息、手续费及佣金的现金		218,112,702.17	271,816,788.35
支付给职工及为职工支付的现金		550,019,775.40	711,945,659.90
支付的各项税费		63,810,603.11	160,207,457.09
支付其他与经营活动有关的现金	七、73	10,966,260,938.56	10,987,729,064.05
经营活动现金流出小计		13,338,119,253.80	12,681,499,977.54
经营活动产生的现金流量净额		-3,988,501,865.19	1,846,889,289.71
<b>二、投资活动产生的现金流量：</b>			
收回投资收到的现金			
取得投资收益收到的现金			
处置固定资产、无形资产和其他长期资产收回的现金净额		161,065.10	96,496.00
处置子公司及其他营业单位收到的现金净额			
收到其他与投资活动有关的现金	七、73	25,442,573.84	280,559,996.77
投资活动现金流入小计		25,603,638.94	280,656,492.77
投资支付的现金			0
购建固定资产、无形资产和其他长期资产支付的现金		76,837,774.43	62,549,240.80
取得子公司及其他营业单位支付的现金净额			
支付其他与投资活动有关的现金	七、73	6,285,762.58	30,315,353.12
投资活动现金流出小计		83,123,537.01	92,864,593.92
投资活动产生的现金流量净额		-57,519,898.07	187,791,898.85
<b>三、筹资活动产生的现金流量：</b>			
吸收投资收到的现金			
其中：子公司吸收少数股东投资收到的现金			
取得借款收到的现金			
发行债券收到的现金		8,266,411,780.00	6,462,080,000.00
收到其他与筹资活动有关的现金	七、73		
筹资活动现金流入小计		8,266,411,780.00	6,462,080,000.00
偿还债务支付的现金		8,074,470,000.00	5,012,470,000.00
分配股利、利润或偿付利息支付的现金		581,843,661.22	836,106,844.47
其中：子公司支付给少数股东的股利、利润			12,219,000.00
支付其他与筹资活动有关的现金	七、73	52,393,846.43	52,764,869.16
筹资活动现金流出小计		8,708,707,507.65	5,901,341,713.63
筹资活动产生的现金流量净额		-442,295,727.65	560,738,286.37
<b>四、汇率变动对现金及现金等价物的影响</b>		511,651.46	2,795,541.66
<b>五、现金及现金等价物净增加额</b>		-4,487,805,839.45	2,598,215,016.59
加：期初现金及现金等价物余额		10,514,328,211.38	7,916,113,194.79
<b>六、期末现金及现金等价物余额</b>		6,026,522,371.93	10,514,328,211.38

公司负责人：沈春晖

主管会计工作负责人：翟栩

会计机构负责人：付松龄

## 母公司现金流量表

2023 年 1—12 月

单位:元币种:人民币

项目	附注	2023年度	2022年度
<b>一、经营活动产生的现金流量:</b>			
为交易目的而持有的金融资产净减少额		4,964,410,195.46	7,011,564,658.19
收取利息、手续费及佣金的现金		987,664,844.72	995,368,433.88
拆入资金净增加额		500,000,000.00	
回购业务资金净增加额		-	1,731,262,000.00
返售业务资金净减少额		686,360,000.00	1,616,740,698.62
代理买卖证券收到的现金净额		133,753,740.53	
收到其他与经营活动有关的现金		641,190,775.87	1,378,961,620.22
经营活动现金流入小计		7,913,379,556.58	12,733,897,410.91
回购业务资金净减少额		1,486,184,232.88	
代理买卖证券支付的现金净额			616,317,182.04
支付利息、手续费及佣金的现金		210,408,827.15	269,819,878.80
支付给职工及为职工支付的现金		421,753,911.51	537,531,534.32
支付的各项税费		55,278,082.87	130,073,434.74
支付其他与经营活动有关的现金		10,142,719,714.54	8,848,239,043.90
经营活动现金流出小计		12,316,344,768.95	10,401,981,073.80
经营活动产生的现金流量净额		-4,402,965,212.37	2,331,916,337.11
<b>二、投资活动产生的现金流量:</b>			
收回投资收到的现金			
取得投资收益收到的现金			17,781,000.00
处置固定资产、无形资产和其他长期资产收回的现金净额		135,564.10	90,780.00
收到其他与投资活动有关的现金			
投资活动现金流入小计		135,564.10	17,871,780.00
投资支付的现金			
购建固定资产、无形资产和其他长期资产支付的现金		67,783,206.77	55,183,921.79
支付其他与投资活动有关的现金			
投资活动现金流出小计		67,783,206.77	55,183,921.79
投资活动产生的现金流量净额		-67,647,642.67	-37,312,141.79
<b>三、筹资活动产生的现金流量:</b>			
吸收投资收到的现金			-
取得借款收到的现金			-
发行债券收到的现金		8,266,411,780.00	6,462,080,000.00
收到其他与筹资活动有关的现金			
筹资活动现金流入小计		8,266,411,780.00	6,462,080,000.00
偿还债务支付的现金		8,074,470,000.00	5,012,470,000.00
分配股利、利润或偿付利息支付的现金		581,843,661.22	823,887,844.47

支付其他与筹资活动有关的现金		38,999,226.73	40,119,724.04
筹资活动现金流出小计		8,695,312,887.95	5,876,477,568.51
筹资活动产生的现金流量净额		-428,901,107.95	585,602,431.49
<b>四、汇率变动对现金及现金等价物的影响</b>		511,651.46	2,795,541.66
<b>五、现金及现金等价物净增加额</b>		-4,899,002,311.53	2,883,002,168.47
加：期初现金及现金等价物余额		9,848,851,314.67	6,965,849,146.20
<b>六、期末现金及现金等价物余额</b>		4,949,849,003.14	9,848,851,314.67

公司负责人：沈春晖

主管会计工作负责人：翟栩

会计机构负责人：付松龄



## 合并所有者权益变动表

2023 年 1—12 月

单位：元币种：人民币

项目	2023 年度											
	归属于母公司所有者权益									少数股东权益	所有者权益合计	
	实收资本(或股本)	其他权益工具			资本公积	减：库存股	其他综合收益	盈余公积	一般风险准备			未分配利润
	优先股	永续债	其他									
一、上年年末余额	4,716,787,742.00				12,302,644,803.39	-	15,592,957.08	966,976,016.61	1,884,582,632.07	2,986,078,792.41	266,898,825.66	23,139,561,769.22
加：会计政策变更												-
前期差错更正												-
其他												-
二、本年初余额	4,716,787,742.00				12,302,644,803.39	-	15,592,957.08	966,976,016.61	1,884,582,632.07	2,986,078,792.41	266,898,825.66	23,139,561,769.22
三、本年增减变动金额（减少以“-”号填列）	-				-	-	148,033,517.71	69,392,663.78	144,451,754.52	-137,410,075.55	-26,595,071.70	197,872,788.76
（一）综合收益总额							148,033,517.71			312,273,727.94	-26,595,071.70	433,712,173.95
（二）所有者投入和减少资本	-				-							-
1. 所有者投入的普通股												-
2. 其他权益工												-

具持有者投入资本												
3. 股份支付计入所有者权益的金额												-
4. 其他												-
(三) 利润分配							69,392,663.78	144,451,754.52	-449,683,803.49	-		-235,839,385.19
1. 提取盈余公积							69,392,663.78		-69,392,663.78			-
2. 提取一般风险准备								144,451,754.52	-144,451,754.52			-
3. 对所有者(或股东)的分配									-235,839,385.19			-235,839,385.19
4. 其他												-
(四) 所有者权益内部结转												-
1. 资本公积转增资本(或股本)												-
2. 盈余公积转增资本(或股本)												-
3. 盈余公积弥补亏损												-
4. 设定受益计划变动额结转留存收益												-
5. 其他综合收益结转留存收益												-
6. 其他												-
四、本年年末余额	4,716,787,742.00				12,302,644,803.39	163,626,474.79	1,036,368,680.39	2,029,034,386.59	2,848,668,716.86	240,303,753.96		23,337,434,557.98

项目	2022 年度											
	归属于母公司所有者权益									少数股东权益	所有者权益合计	
	实收资本(或股本)	其他权益工具			资本公积	减：库存股	其他综合收益	盈余公积	一般风险准备			未分配利润
	优先股	永续债	其他									
一、上年年末余额	4,716,787,742.00				12,302,644,803.39		3,486,202.54	950,217,839.49	1,841,162,682.08	3,480,637,039.24	297,075,054.03	23,592,011,362.77
加：会计政策变更												
前期差错更正												
其他												
二、本年初余额	4,716,787,742.00				12,302,644,803.39		3,486,202.54	950,217,839.49	1,841,162,682.08	3,480,637,039.24	297,075,054.03	23,592,011,362.77
三、本年增减变动金额（减少以“－”号填列）	-				-		12,106,754.54	16,758,177.12	43,419,949.99	-494,558,246.83	-30,176,228.37	-452,449,593.55
（一）综合收益总额							12,106,754.54			38,525,064.57	-17,957,228.37	32,674,590.74
（二）所有者投入和减少资本												
1. 所有者投入的普通股												
2. 其他权益工具持有者投入资本												
3. 股份支付计入所有者权益的金额												
4. 其他												
（三）利润分配								16,758,177.12	43,419,949.99	-533,083,311.40	-12,219,000.00	-485,124,184.29
1. 提取盈余公								16,758,177.12		-16,758,177.12		

积											
2. 提取一般风险准备								43,419,949.99	-43,419,949.99		
3. 对所有者（或股东）的分配									-472,905,184.29	-12,219,000.00	-485,124,184.29
4. 其他											
（四）所有者权益内部结转											
1. 资本公积转增资本（或股本）											
2. 盈余公积转增资本（或股本）											
3. 盈余公积弥补亏损											
4. 设定受益计划变动额结转留存收益											
5. 其他综合收益结转留存收益											
6. 其他											
四、本年年末余额	4,716,787,742.00			12,302,644,803.39	15,592,957.08	966,976,016.61	1,884,582,632.07	2,986,078,792.41	266,898,825.66	23,139,561,769.22	

公司负责人：沈春晖

主管会计工作负责人：翟栩

会计机构负责人：付松龄

母公司所有者权益变动表

2023 年 1—12 月

单位：元币种：人民币

项目	2023 年度									
	实收资本(或股	其他权益工具	资本公积	减：	其他综合收益	盈余公积	一般风险准备	未分配利润	所有者权益合计	

	本)	优先股	永续债	其他		库存股					
一、上年年末余额	4,716,787,742.00				12,313,084,260.23		15,508,751.93	966,976,016.61	1,809,425,360.01	2,539,214,994.33	22,360,997,125.11
加：会计政策变更											
前期差错更正											
其他											
二、本年初余额	4,716,787,742.00				12,313,084,260.23		15,508,751.93	966,976,016.61	1,809,425,360.01	2,539,214,994.33	22,360,997,125.11
三、本年增减变动金额（减少以“-”号填列）							147,952,026.40	69,392,663.78	138,785,327.56	249,909,261.26	606,039,279.00
（一）综合收益总额							147,952,026.40			693,926,637.79	841,878,664.19
（二）所有者投入和减少资本											
1. 所有者投入的普											

普通股											
2. 其他权益工具持有者投入资本											
3. 股份支付计入所有者权益的金额											
4. 其他											
(三) 利润分配								69,392,663.78	138,785,327.56	-444,017,376.53	-235,839,385.19
1. 提取盈余公积								69,392,663.78		-69,392,663.78	0.00
2. 提取一般风险准备									138,785,327.56	-138,785,327.56	0.00
3. 对所有者(或股东)的分配										-235,839,385.19	-235,839,385.19
4. 其他											
(四) 所有者权益内部结转											
1. 资											

本公积 转增资 本（或 股本）											
2. 盈 余公积 转增资 本（或 股本）											
3. 盈 余公积 弥补亏 损											
4. 设定 受益计 划变动 额结转 留存收 益											
5. 其 他综合 收益结 转留存 收益											
6. 其 他											
四、本 年年末 余额	4,716,787,742.00				12,313,084,260.23	163,460,778.33	1,036,368,680.39	1,948,210,687.57	2,789,124,255.59	22,967,036,404.11	

项目	2022 年度										
	实收资本(或股本)	其他权益工 具			资本公积	减： 库存 股	其他综合收益	盈余公积	一般风险准备	未分配利润	所有者权益合计
		优 先	永 续	其 他							

		股	债								
一、上年年末余额	4,716,787,742.00				12,313,084,260.23		3,299,931.66	950,217,839.49	1,775,909,005.77	2,894,812,938.79	22,654,111,717.94
加：会计政策变更											
前期差错更正											
其他											
二、本年初余额	4,716,787,742.00				12,313,084,260.23		3,299,931.66	950,217,839.49	1,775,909,005.77	2,894,812,938.79	22,654,111,717.94
三、本年增减变动金额（减少以“－”号填列）							12,208,820.27	16,758,177.12	33,516,354.24	-355,597,944.46	-293,114,592.83
（一）综合收益总额							12,208,820.27			167,581,771.19	179,790,591.46
（二）所有者投入和减少资本											-
1. 所有者投入的普通股											-
2. 其											



他权益 工具持 有者投 入资本											
3. 股 份支付 计入所 有者权 益的金 额											
4. 其 他											
(三) 利润分 配							16,758,177.12	33,516,354.24	-523,179,715.65	-472,905,184.29	
1. 提 取盈余 公积							16,758,177.12		-16,758,177.12		-
2. 提 取一般 风险准 备								33,516,354.24	-33,516,354.24		-
3. 对 所有者 (或股 东)的 分配									-472,905,184.29	-472,905,184.29	
4. 其 他											
(四) 所有者 权益内 部结转											
1. 资 本公积 转增资											

本（或股本）											
2. 盈余公积转增资本（或股本）											
3. 盈余公积弥补亏损											
4. 设定受益计划变动额结转留存收益											
5. 其他综合收益结转留存收益											
6. 其他											
四、本年年末余额	4,716,787,742.00				12,313,084,260.23		15,508,751.93	966,976,016.61	1,809,425,360.01	2,539,214,994.33	22,360,997,125.11

公司负责人：沈春晖

主管会计工作负责人：翟栩

会计机构负责人：付松龄

### 三、公司基本情况

#### 1. 公司概况

√适用 □不适用

红塔证券是在对云南省三家信托投资公司(云南省国际信托投资公司、云南金旅信托投资有限公司、昆明国际信托投资公司)证券业务重组的基础上,由红塔集团等13家国内企业共同发起,并经中国证监会批准设立的证券经营机构。

公司于2001年5月21日获中国人民银行《中国人民银行办公厅关于云南省三家信托投资公司信证分业方案的复函》(银办函[2001]369号);公司于2001年9月29日获中国证监会《关于红塔证券股份有限公司筹建方案的批复》(证监机构字[2001]200号);公司于2001年12月3日获云南省人民政府《云南省人民政府关于设立红塔证券股份有限公司的批复》(云政复[2001]202号);公司于2002年1月19日获中国证监会《关于同意红塔证券股份有限公司开业的批复》(证监机构字[2002]27号);公司于2002年1月28日获中国证监会颁发的《经营证券业务许可证》;公司于2002年1月31日在云南省市场监督管理局领取了《企业法人营业执照》。设立时,公司注册资本为1,386,510,429.76元。

2007年5月11日,中国证券业协会发布第15号评审公告,公司正式成为创新试点类证券公司;2007年12月21日,经中国证监会核准,公司股东由13家变更为8家;2013年8月8日,经中国证监会核准,公司注册资本变更为2,057,651,369.36元;2015年7月28日,经云南证监局核准,公司注册资本变更为3,269,405,396.03元,公司股东由8家变更为12家;2015年12月23日,经云南证监局核准,公司股东由12家变更为11家,云南合和(集团)股份有限公司成为公司第一大股东;2019年5月17日,公司获中国证监会《关于核准红塔证券股份有限公司首次公开发行股票批复》(证监许可[2019]903号);2019年7月3日,公司获上海证券交易所《关于红塔证券股份有限公司人民币普通股股票上市交易的通知》(上海证券交易所自律监管决定书[2019]123号);2019年7月5日,公司股票在上海证券交易所上市交易;2019年8月16日,公司换领上市后《营业执照》,公司注册资本变更为3,633,405,396元。2021年3月1日,公司获中国证监会《关于核准红塔证券股份有限公司配股的批复》(证监许可[2021]603号);2021年8月25日,公司配股股票在上海证券交易所上市交易;2021年11月23日,公司换领配股后《营业执照》,公司注册资本变更为4,716,787,742元。

### 四、财务报表的编制基础

#### 1. 编制基础

本公司财务报表以持续经营为编制基础。

#### 2. 持续经营

√适用 □不适用

本公司对自报告期末起 12 个月的持续经营能力进行了评估，未发现影响本公司持续经营能力的事项，本公司以持续经营为基础编制财务报表是合理的。

## 五、重要会计政策及会计估计

具体会计政策和会计估计提示：

适用 不适用

以下披露内容已涵盖了公司根据实际生产经营特点制定的具体会计政策和会计估计。

### 1. 遵循企业会计准则的声明

本公司所编制的财务报表符合企业会计准则的要求，真实、完整地反映了公司的财务状况、经营成果、股东权益变动和现金流量等有关信息。

### 2. 会计期间

本公司会计年度自公历 1 月 1 日起至 12 月 31 日止。

### 3. 营业周期

适用 不适用

### 4. 记账本位币

本公司的记账本位币为人民币。

### 5. 重要性标准确定方法和选择依据

适用 不适用

项目	重要性标准
重要的单项计提坏账准备的应收款项	(1) 单项金额 1,000 万元(含)以上的；(2) 单项金额未达到 1,000 万元，但对公司当期损益的影响占公司最近一个会计年度经审计净利润绝对值的比例在 10%以上且绝对金额超过 500 万元的。
信用减值准备本期收回或转回金额重要的金融资产	(1) 单项金额 1,000 万元(含)以上的；(2) 单项金额未达到 1,000 万元，但对公司当期损益的影响占公司最近一个会计年度经审计净利润绝对值的比例在 10%以上且绝对金额超过 500 万元的。
重要的在建工程项目	单项金额 1,000 万元(含)以上的。
重要的非全资子公司、纳入合并范围的重要结构化主体	单一主体营业收入、净利润、资产总额任意一项占公司合并报表相关项目的 10%以上的。
重要或有事项/日后事项/其他重要事项	(1) 单项金额 1,000 万元(含)以上的；(2) 单项金额未达到 1,000 万元，但对公司当期损益的影响占公司最近一个会计年度经审计利润总额绝对值的比例在 10%以上且绝对金额超过 500 万元的。

### 6. 同一控制下和非同一控制下企业合并的会计处理方法

适用 不适用

同一控制下企业合并：公司在企业合并中取得的资产和负债，按照合并日被合并方资产、负债(包括最终控制方收购被合并方而形成的商誉)在最终控制方合并财务报表中的账面价值计量。在合并中取得的净资产账面价值与支付的合并对价账面价值(或发行股份面值总额)的差额，调整资本公积中的股本溢价，资本公积中的股本溢价不足冲减的，调整留存收益。

非同一控制下企业合并：公司在购买日对作为企业合并对价付出的资产、发生或承担的负债以及发行的权益性证券在购买日的公允价值之和，减去合并中取得的被购买方可辨认净资产于购买日公允价值份额的差额，如为正数则确认为商誉；如为负数，经复核后，计入当期损益。付出资产的公允价值与其账面价值的差额，计入当期损益。

为企业合并发生的审计、法律服务、评估咨询等中介费用以及其他直接相关费用，于发生时计入当期损益；为企业合并而发行权益性证券的交易费用，冲减权益。

## 7. 控制的判断标准和合并财务报表的编制方法

√适用 □不适用

(1) 合并财务报表的合并范围以控制为基础确定，包括公司、子公司、受公司及子公司控制的结构化主体。控制，指公司拥有对被投资方的权力，通过参与被投资方的相关活动而享有可变回报，并且有能力运用对被投资方的权力影响回报金额。在判断公司是否拥有对被投资方的权力时，仅考虑与被投资方相关的实质性权利(包括公司自身所享有的及其他方所享有的实质性权利)。

除非有排他性确凿证据表明公司不能主导被投资方相关活动，下列情况，表明公司对被投资方拥有权力：

①公司持有被投资方半数以上的表决权的；

②公司持有被投资方半数或以下的表决权，但通过与其他表决权持有人之间的协议能够控制半数以上表决权的。

③公司持有被投资方半数或以下的表决权，但综合考虑下列事实和情况后，判断公司持有的表决权目前足以有能力主导被投资方相关活动的，视为公司对被投资方拥有权力：

a. 公司持有的表决权相对于其他投资方持有的表决权份额的大小，以及其他投资方持有表决权的分散程度；

b. 公司和其他投资方持有的被投资方的潜在表决权，如可转换公司债券、可执行认股权证等；

c. 其他合同安排产生的权利；

d. 被投资方以往的表决权行使情况等其他相关事实和情况。

公司是仅享有保护性权利的投资方、不拥有对被投资方的权力，不将该被投资单位纳入合并范围。保护性权利指仅为了保护权利持有人利益却没有赋予持有人对相关活动决策权的一项权利。

(2) 编制方法

①总体原则

被投资单位的财务状况、经营成果和现金流量由控制开始日起至控制结束日止包含于合并财务报表中。

子公司少数股东应占的权益、损益和综合收益总额分别在合并资产负债表的股东权益中和合并利润表的净利润及综合收益总额项目后单独列示。

如果子公司少数股东分担的当期亏损超过了少数股东在该子公司期初股东权益中所享有的份额的，其余额仍冲减少数股东权益。

合并时所有公司内部交易及余额，包括未实现内部交易损益均已抵销。公司内部交易发生的未实现损失，有证据表明该损失是相关资产减值损失的，则全额确认该损失。

### ②取得子公司

对于通过同一控制下企业合并取得的子公司，在编制合并当期财务报表时，以被合并子公司的各项资产、负债在最终控制方财务报表中的账面价值为基础，视同被合并子公司在公司最终控制方对其开始实施控制时纳入公司合并范围，并对合并财务报表的期初数以及前期比较报表进行相应调整。

对于通过非同一控制下企业合并取得的子公司，在编制合并当期财务报表时，以购买日确定的被购买子公司各项可辨认资产、负债的公允价值为基础自购买日起将被购买公司纳入公司合并范围。

公司因追加投资等原因能够对非同一控制下的被投资单位实施控制的，在合并财务报表中，对于购买日之前持有的被投资单位的股权，按照股权在购买日的公允价值进行重新计量，公允价值与其账面价值的差额计入当期投资收益；购买日之前持有的被投资单位的股权涉及权益法核算下的其他综合收益等，与其相关的其他综合收益等转为购买日所属当期收益。购买日之前持有的股权投资指定为以公允价值计量且其变动计入其他综合收益的金融资产，其公允价值与账面价值之间的差额以及原计入其他综合收益的累计公允价值变动转入留存收益。

### ③处置子公司

公司在不丧失控制权的情况下部分处置对子公司的长期股权投资，在合并财务报表中，处置价款与处置长期股权投资相对应享有子公司自购买日开始持续计量的净资产份额之间的差额，调整资本公积(股本溢价)，资本公积不足冲减的，调整留存收益。

公司因处置部分股权投资等原因丧失了被投资方控制权的，在合并财务报表中，处置后的剩余股权，在丧失控制权日按照其公允价值进行计量。处置股权取得的对价与剩余股权公允价值之和，减去原持股比例计算应享有原有子公司自购买日开始持续计算的净资产的份额之间的差额，计入当期投资收益，同时冲减商誉。与原有子公司股权投资相关的其他综合收益，在丧失控制权时计转为当期投资收益。

通过多次交易分步处置对子公司长期股权投资直至丧失控制权的，按下述原则判断是否为一揽子交易：

- a 这些交易是同时或者在考虑了彼此影响的情况下订立的；

- b 这些交易整体才能达成一项完整的商业结果；
- c 一项交易的发生取决于其他至少一项交易的发生；
- d 一项交易单独考虑时是不经济的，但是和其他交易一并考虑时是经济的。

如果各项交易不属于一揽子交易的，则在丧失对子公司控制权以前的各项交易，按照不丧失控制权的情况下部分处置对子公司的股权投资的会计政策进行处理。

如果各项交易属于一揽子交易的，公司将各项交易作为一项处置原有子公司并丧失控制权的交易进行处理，在丧失控制权之前每一次处置价款与处置投资对应的享有该子公司自购买日开始持续计算的净资产账面价值的份额之间的差额，在合并财务报表中计入其他综合收益，在丧失控制权时一并转入丧失控制权当期的损益。

公司购买子公司少数股东拥有的子公司股权，在合并财务报表中，因购买少数股权新取得的长期股权投资与按照新增持股比例计算应享有子公司自购买日开始持续计算的净资产份额之间的差额，调整资本公积（股本溢价），资本公积不足冲减的，调整留存收益。

## 8. 合营安排分类及共同经营会计处理方法

√适用 □不适用

合营安排分为共同经营和合营企业。当公司是合营安排的合营方，享有该安排相关资产且承担该安排相关负债时，为共同经营；公司仅对该安排的净资产享有权利时，为合营企业。

公司按照长期股权投资的相关规定对合营企业的投资进行会计处理；与共同经营中利益份额相关的下列项目，公司按照相关会计准则的规定进行会计处理：

- (1) 确认公司单独所持有的资产，以及按公司份额确认共同持有的资产；
- (2) 确认公司单独所承担的负债，以及按公司份额确认共同承担的负债；
- (3) 确认出售公司享有的共同经营产出份额所产生的收入；
- (4) 按公司份额确认共同经营因出售产出所产生的收入；
- (5) 确认单独所发生的费用，以及按公司份额确认共同经营发生的费用。

## 9. 现金及现金等价物的确定标准

现金指公司库存现金以及可以随时用于支付的存款。现金等价物是指企业持有的期限短（一般指从购买日起三个月内到期）、流动性强、易于转换为已知金额现金、价值变动风险很小的投资。

## 10. 外币业务和外币报表折算

√适用 □不适用

外币交易在初始确认时，采用与交易发生日即期汇率的近似汇率折算。

资产负债表日，外币货币性项目采用该日即期汇率折算为人民币，因汇率不同而产生的汇兑差额，除符合资本化条件的外币专门借款的汇兑差额在资本化期间予以资本化计入相关资产的成

本及为了规避外汇风险进行套期的套期工具的汇兑差额按套期会计方法处理外，均计入当期损益。以历史成本计量的外币非货币性项目仍以交易发生日的即期汇率折算的记账本位币金额计量。以公允价值计量的外币非货币性项目，采用公允价值确定日的即期汇率折算，折算后的记账本位币金额与原记账本位币金额的差额，作为公允价值变动(含汇率变动)处理，计入当期损益或确认为其他综合收益。

(1) 资产负债表中的资产和负债项目，采用资产负债表日的即期汇率折算，所有者权益项目除“未分配利润”项目外，其他项目采用发生时的即期汇率折算；

(2) 利润表中的收入和费用项目，采用交易发生日即期汇率的近似汇率折算；

(3) 按照上述折算产生的外币财务报表折算差额，计入其他综合收益。

## 11. 金融工具

### (1). 金融资产及其他项目预期信用损失确认与计量

√适用 □不适用

#### ①金融资产

##### A. 金融资产初始分类

公司根据管理金融资产的业务模式和金融资产的合同现金流量特征，将金融资产划分为三类：以摊余成本计量的金融资产、以公允价值计量且其变动计入其他综合收益的金融资产、以公允价值计量且其变动计入当期损益的金融资产。

公司以客观事实为依据，在金融资产组合的层次上，以公司关键管理人员决定的对金融资产进行管理的特定目标为基础，确定管理金融资产的业务模式是以收取合同现金流量、出售金融资产还是两者兼有。

公司对金融资产的合同现金流量特征进行评估，以确定相关金融资产的在特定日期产生的合同现金流量是否仅为对本金和以未偿付本金金额为基础的利息的支付。其中本金指金融资产在初始确认时的公允价值；利息包括对货币时间价值、与特定时期未偿付本金金额相关的信用风险、以及其他基本借贷风险、成本和利润的对价。此外，公司对可能导致金融资产合同现金流量的时间分布或金额发生变更的合同条款进行评估，以确定是否满足上述合同现金流量特征的要求。

a. 金融资产同时符合下列条件，公司应当将其分类为以摊余成本计量的金融资产：

(a) 公司管理该金融资产的业务模式是以收取合同现金流量为目标；

(b) 该金融资产的合同条款规定，在特定日期产生的现金流量，仅为对本金和以未偿付本金金额为基础的利息的支付。

b. 金融资产同时符合下列条件，公司应当将其分类为以公允价值计量且其变动计入其他综合收益的金融资产：

(a) 公司管理该金融资产的业务模式既以收取合同现金流量为目标又以出售该金融资产为目标；



(b) 该金融资产的合同条款规定，在特定日期产生的现金流量，仅为对本金和以未偿付本金金额为基础的利息的支付。

对于持有不以近期出售或回购为目的的权益性工具投资，享有一项选择权，公司可以将非交易性权益工具投资指定为以公允价值计量且其变动计入其他综合收益的金融资产，并按照规定确认股利收入。该指定一经作出，不得撤销。但是本项指定，必须获得公司管理层的书面指定或认定。

c. 划分为以公允价值计量且其变动计入当期损益的金融资产

(a) 除分类为前两类之外的金融资产；

(b) 公司在非同一控制下的企业合并中确认的或有对价构成金融资产的，该金融资产应当分类为此类；

(c) 在初始确认时，如果能够消除或显著减少会计错配，公司可以将金融资产指定为该类。该指定一经做出，不得撤销

B. 金融资产的重分类

a. 以摊余成本计量的金融资产的重分类

公司将一项以摊余成本计量的金融资产重分类为以公允价值计量且其变动计入当期损益的金融资产的，应当按照该资产在重分类日的公允价值进行计量，原账面价值与公允价值之间的差额计入当期损益。

公司将一项以摊余成本计量的金融资产重分类为以公允价值计量且其变动计入其他综合收益的金融资产的，应当按照该金融资产在重分类日的公允价值进行计量，原账面价值与公允价值之间的差额计入其他综合收益。

b. 以公允价值计量且其变动计入其他综合收益的金融资产的重分类

公司将一项以公允价值计量且其变动计入其他综合收益的金融资产重分类为以摊余成本计量的金融资产的，将之前计入其他综合收益的累计利得或损失转出，调整该金融资产在重分类日的公允价值，并以调整后的金额作为新的账面价值，即视同该金融资产一直以摊余成本计量。

公司将一项以公允价值计量且其变动计入其他综合收益的金融资产重分类为以公允价值计量且其变动计入当期损益的金融资产的，继续以公允价值计量该金融资产。同时，将之前计入其他综合收益的累计利得或损失从其他综合收益转入当期损益。

c. 以公允价值计量且其变动计入当期损益的金融资产的重分类

公司将一项以公允价值计量且其变动计入当期损益的金融资产重分类为以摊余成本计量的金融资产的，以其在重分类日的公允价值作为新的账面余额。

公司将一项以公允价值计量且其变动计入当期损益的金融资产重分类为以公允价值计量且其变动计入其他综合收益的金融资产的，继续以公允价值计量该金融资产。

C. 金融资产初始计量

初始确认金融资产，按照公允价值计量。对于以公允价值计量且其变动计入当期损益的金融资产，相关交易费用应当直接计入当期损益；对于其他类别的金融资产，相关交易费用计入初始确认金额。

#### D. 金融资产后续计量

##### a. 以摊余成本计量的金融资产

以摊余成本计量的金融资产后续按摊余成本计量，按照实际利率法确认利息收入。即利息收入按金融资产的摊余成本乘以实际利率计算确定。

##### b. 以公允价值计量且其变动计入其他综合收益的金融资产

该类金融资产按公允价值进行后续计量，持有期内按公允价值与原账面价值的差额计入其他综合收益，减值损失或利得和汇兑损益计入当期损益。采用实际利率法计算的该金融资产的利息应当计入当期损益。终止确认时，之前计入其他综合收益的累计利得或损失应当从其他综合收益中转出，计入当期损益。

c. 指定为以公允价值计量且其变动计入其他综合收益的非交易性权益工具投资，除了获得的股利(属于投资成本收回部分的除外)计入当期损益外，其他相关的利得和损失(包括汇兑损益)均计入其他综合收益，且后续不转入当期损益。终止确认时，之前计入其他综合收益的累计利得或损失应当从其他综合收益中转出，计入留存收益。

##### d. 以公允价值计量且其变动计入当期损益的金融资产

以公允价值计量且其变动计入当期损益的金融资产的利得或损失，应当计入当期损益。持有期间取得的利息或红利，确认为投资收益。持有期内按公允价值与原账面价值的差额确认公允价值变动损益，计入当期损益。终止确认时，收到的对价与账面价值之间的差额确认为投资收益。

#### ②金融资产减值

公司应以预期信用损失为基础对下列金融资产计提减值准备：以摊余成本计量的金融资产、以公允价值计量且其变动计入其他综合收益的债权投资、非以公允价值计量且其变动计入当期损益的财务担保合同、租赁应收款、合同资产。

预期信用损失，指以发生违约的风险为权重的金融工具信用损失的加权平均值。信用损失，指公司按照原实际利率折现的、根据合同应收的所有合同现金流量与预期收取的所有现金流量之间的差额，即全部现金短缺的现值。

##### A. 公司应按照下列情形分别确认金融资产的预期信用损失：

a. 第一阶段：在资产负债表日信用风险较低的金融工具，或初始确认后信用风险未显著增加的金融工具，应当按照相当于该金融工具未来 12 个月内预期信用损失的金额计量其损失准备；

b. 第二阶段：自初始确认后信用风险已显著增加的金融工具，但未发生信用减值，即不存在表明金融工具发生信用损失事件的客观证据，应当按照相当于该金融工具整个存续期内预期信用损失的金额计量其损失准备；

c. 第三阶段：初始确认后已发生信用减值的金融工具，应当按照相当于该金融工具整个存续期内预期信用损失的金额计量其损失准备。

对于购买或源生的已发生信用减值的金融资产，应当仅将自初始确认后整个存续期内预期信用损失的累计变动确认为损失准备。对于公司已做出相应会计政策选择的应收款项，应当始终按照相当于整个存续期内预期信用损失的金额计量其损失准备。

对于股票质押式回购业务，划分减值阶段的依据如下：

I 第一阶段：履约保障比例 $>$ 平仓线，且非第二阶段、非第三阶段；

II 第二阶段： $100\% \leq$ 履约保障比例 $\leq$ 平仓线，或被判定为信用风险显著增加；

III 第三阶段：履约保障比例 $<100\%$ ，或被判定为已发生减值。

#### B. 信用风险的判断

a. 信用风险较低判断：如果金融工具的违约风险较低，借款人在短期内履行其合同现金流量义务的能力很强，并且即便较长时期内经济形势和经营环境存在不利变化但未必一定降低借款人履行其合同现金流量义务的能力，该金融工具被视为具有较低的信用风险。

b. 信用风险显著增加的判断：通过比较金融工具在资产负债表日发生违约的风险与在初始确认日发生违约的风险，以确定金融工具预计存续期内发生违约风险的相对变化，以评估金融工具的信用风险自初始确认后是否已显著增加。可考虑的事项包括但不限于：宏观经济状况、债务人经营和财务情况、内部实际违约率和预期违约概率、外部信用评级和内部信用评级、逾期情况、外部市场定价等信息。

c. 已发生信用减值的判断：当对金融资产预期未来现金流量具有不利影响的一项或多项事件发生时，该金融资产成为已发生信用减值的金融资产。金融资产已发生信用减值的证据包括下列可观察信息：

(a) 发行方或债务人发生重大财务困难；

(b) 债务人违反合同，如偿付利息或本金违约或逾期等；

(c) 公司出于与债务人财务困难有关的经济或合同考虑，给予债务人在任何其他情况下都不会做出的让步；

(d) 债务人很可能破产或进行其他财务重组；

(e) 发行方或债务人财务困难导致该金融资产的活跃市场消失；

(f) 以大幅折扣购买或源生一项金融资产，该折扣反映了发生信用损失的事实。

对于股票质押式回购业务，信用风险的判断依据如下：

##### i 信用风险较低判断

履约保障比例大于平仓线，且公司认定信用风险未显著增加或未发生减值；

##### ii 信用风险显著增加的判断

履约保障比例小于等于平仓线；当发生如下情形时，应考虑信用风险已显著增加：

(i) 担保品处于停牌状态，存在退市风险；

(ii) 担保品处于停牌状态，发生影响担保品价格发生重大变化的情况，如上市公司经营业绩重大不利变化、发生重大负面新闻、上市公司以及高管、实际控制人发生重要不利变化；

(iii) 担保品被 ST、\*ST；

(iv) 融资人业绩承诺未完成；

(v) 客户信用情况变化：逾期支付本金或利息 30 天(不含)以上且未超过 90 天；客户主要资产发生司法查封或冻结；客户被列为失信被执行人或征信情况发生不利变化；受到刑事处罚、涉嫌违法犯罪等情况。

iii 已发生减值的判断

当发生如下情形之一时，应被定义为存在客观减值证据：

(i) 融资人发生重大财务困难；

(ii) 融资人未按合同约定支付本金或利息超过 90 天；

(iii) 履约保障比例为小于 100%；

(iv) 融资人丧失清偿能力、被法院指定管理人或已开始相关的诉讼程序；

(v) 融资人很可能破产或进行其他财务重组；

(vi) 其他可视情况认定为违约的情况，如公司已向沪深交易所实质进行违约申报等。

C. 预期信用损失的计量

a. 对于划分为“第一阶段”和“第二阶段”的资产，公司可根据资产的风险特征和数据情况，采用违约概率/违约损失率方法、损失率方法等计量预期信用损失。

违约概率/违约损失率方法是指通过估计单笔资产或资产组合的违约风险暴露(EAD)、违约概率(PD)、违约损失率(LGD)等参数计量预期信用损失的方法。

损失率方法是指在不估计违约概率和违约损失率等情况下，直接估计损失率计量预期信用损失的方法。

b. 对于划分为“第三阶段”的资产，公司可结合融资人的信用状况，合同期限，以及担保券所属板块、流动性、限售情况、集中度、波动性、履约保障情况、发行人经营情况等因素，对融资人进行评估，采用逐笔认定法即逐笔评估每笔合约的可收回金额，确认预期信用损失。

③金融负债

A. 金融负债的分类

公司金融负债划分为以公允价值计量且其变动计入当期损益的金融负债和以摊余成本计量的金融负债两类。除下列各项外，公司应当将金融负债分类为以摊余成本计量的金融负债：

a. 以公允价值计量且其变动计入当期损益的金融负债，包括交易性金融负债（含属于金融负债的衍生工具）和指定为以公允价值计量且其变动计入当期损益的金融负债；

b. 不符合终止确认条件的金融资产转移或继续涉入被转移金融资产所形成的金融负债。

在非同一控制下的企业合并中，公司作为购买方确认的或有对价形成金融负债的，该金融负债应当按照以公允价值计量且其变动计入当期损益进行会计处理。

在初始确认时，为了提供更相关的会计信息，公司可以将一项金融资产、一项金融负债或者一组金融工具(金融资产、金融负债或者金融资产及负债)指定为以公允价值计量且其变动计入当期损益的金融工具，但该指定应当满足下列条件之一：

a. 该指定能够消除或显著减少会计错配；

b. 根据项目运作书或可行性报告载明了公司风险管理或投资策略，以公允价值为基础对金融负债组合或金融资产和金融负债组合进行管理和业绩评价，并在内部以此为基础向管理层报告。

#### B. 金融负债初始计量

公司初始确认金融负债，以公允价值计量。相关交易费用作如下处理：

a. 对于以公允价值计量且其变动计入当期损益的金融负债，相关交易费用计入当期损益；

b. 对于以摊余成本计量的金融负债，相关交易费用计入初始确认金额。

#### C. 金融负债后续计量

a. 以公允价值计量且其变动计入当期损益的金融负债，后续计量采用公允价值，且不扣除将来结清负债时可能发生的交易费用。公允价值变动形成的利得或损失，计入当期损益；

b. 以摊余成本计量且不属于任何套期关系一部分的金融负债所产生的利得或损失，在按照实际利率法摊销时计入相关期间损益。即实际利息费用按照摊余成本乘以实际利率计算，其与应付利息之间的差额调整摊余成本；

c. 将金融负债指定为以公允价值计量且其变动计入当期损益的金融负债的，由公司自身信用风险引起的金融负债公允价值的变动金额，应计入其他综合收益，该金融负债的其他公允价值变动计入当期损益。终止确认时，之前计入其他综合收益的累计利得或损失应当从其他综合收益中转出，计入留存收益。

#### ④衍生金融工具

公司衍生工具包括远期合同、期货合同、期权及互换等。

A. 除下款所列事项外，衍生工具按如下处理：

a. 衍生工具形成的衍生金融资产比照以公允价值计量且其变动计入当期损益的金融资产进行会计处理；

b. 衍生工具形成的衍生金融负债比照以公允价值计量且其变动计入当期损益的金融负债进行会计处理。

B. 衍生工具的例外处理：

a. 被指定为有效套期工具的衍生工具，按照套期保值会计进行处理；

b. 具有融资实质的互换业务，参照回购业务进行会计处理；

c. 属于财务担保合同的衍生工具，按照或有事项进行会计处理。

#### ⑤公允价值的计量

公司对金融工具采用公允价值计量的，其估值适用本条规定。

A. 存在活跃市场投资品种的估值原则

对存在活跃市场且能够获取相同资产或负债报价的投资品种，在估值日有报价的，应将该报价不加调整的用于该资产或负债的公允价值计量。估值日无报价且最近交易日后未发生影响公允价值计量的重大事件的，应采用最近交易日的报价确定公允价值。有充足证据表明估值日或最近交易日的报价不能真实反映公允价值的，应对报价进行调整，确定公允价值。

与上述投资品种相同，但具有不同特征的，应以相同资产或负债的公允价值为基础，并在估值技术中考虑不同特征因素的影响。特征是指对资产出售或使用的限制等，如果该限制是针对资产持有者的，那么在估值技术中不应将该限制作为特征考虑。此外，公司不应考虑其大量持有相关资产或负债所产生的溢价或折价。

#### B. 不存在活跃市场投资品种的估值原则

对不存在活跃市场的投资品种，应采用在当前情况下适用并且有足够可利用数据和其他信息支持的估值技术确定公允价值。

使用的估值技术主要包括市场法、收益法和成本法。市场法是利用相同或类似的资产、负债或资产和负债组合的价格以及其他相关市场交易信息进行估值的技术，常用方法包括市盈率法、市净率法、市销率法、企业价值倍数法等。收益法是将未来预期收益转换成现值的估值技术，常用方法包括自由现金流折现法、股利折现法等。成本法是以评估对象估值日的资产负债表为基础，合理估计表内及表外各项资产和负债价值，确定估值对象价值的估值方法，通常指重置成本法。

采用估值技术确定公允价值时，应优先使用可观察输入值，只有在无法取得相关资产或负债可观察输入值或取得不切实可行的情况下，才可以使用不可观察输入值。

#### C. 成本作为公允价值恰当估计的情形

公司对权益工具的投资和与此类投资相联系的合同应当以公允价值计量。在满足会计准则的前提下，如果用以确定公允价值的近期信息不足，或者公允价值的可能估计金额分布范围很广，而成本代表了该范围内对公允价值的最佳估计的，该成本可代表其在该分布范围内对公允价值的恰当估计。公司应当利用初始确认日后可获得的关于被投资方业绩和经营的所有信息，判断成本能否代表公允价值。

权益工具投资或合同存在报价的，公司不应当将成本作为对其公允价值的最佳估计。

#### D. 估值质量特征

公司各类金融工具的估值程序和估值技术，应遵循可靠性、可比性、一致性、实质重于形式原则。

公允价值计量使用的估值技术或其应用一经确定，不得随意变更，但变更估值技术能使计量结果在当前情况下同样或更能代表公允价值的情况除外。

#### E. 第三方估值的应用

公司使用第三方估值机构提供的价格数据计量相关资产或负债的公允价值时，应选取可靠的、信誉良好的第三方估值机构。公司作为估值的第一责任人，应充分了解第三方所使用的估值技术

及估值结果的产生过程是否符合会计准则要求，定期评估其估值质量，并对估值结果进行检验，防范可能出现的估值偏差。

## 12. 贵金属

适用 不适用

## 13. 应收款项

### 应收款项的预期信用损失的确定方法及会计处理方法

适用 不适用

#### (1) 应收款项的初始确认

公司经营过程中应收取的各项业务款项及其他各种应收、预付款项等确认为应收款项。应收款项按向对方提供劳务应收的合同协议价款或预付价款作为初始入账金额。

#### (2) 应收款项的后续计量

应收款项后续计量采用摊余成本计量。对不具有重大融资成分的应收款项，可采用成本计量。公司收回应收款项时，按取得的价款与应收款项账面价值之间的差额，确认为当期损益。

#### (3) 应收款项的减值

##### ① 应收款项减值的一般处理

应收款项包括应收账款、其他应收款等，坏账准备计提原则如下：

##### a. 单独测试计提坏账准备的应收款项

资产负债表日，公司应对单项金额或风险重大的应收款项单独进行减值测试，根据历史损失经验及目前经济状况估计损失率，计提坏账准备。

##### b. 按信用风险特征组合计提坏账准备的应收款项

经单独测试未发生减值的应收款项，包括在具有类似信用风险特征的资产组合中进行减值测试，计提坏账准备。

按信用风险特征组合计提坏账准备的方法如下：

组合类别	组合构成	计提坏账准备的方法
账龄组合	以账龄确定组合	账龄分析法
特定款项组合	备用金、押金、保证金和具有预付性质的应收款项	不计提坏账准备

##### ② 应收款项减值的特殊处理

a. 因融资融券、约定购回交易业务、股票质押式回购交易业务根据合同约定经强制平仓处理操作完成后形成的应收款项，综合考虑担保品情况、主体信用状况和催收情况计算预期信用损失；

b. 因证券清算形成的应收款项、公司作为管理人或者托管人应收的管理费和托管费、业绩报酬和席位佣金等由于信用风险不重大，不计提减值准备；

c. 已发生信用风险的应收款项应单独进行减值测试，通过预估其未来现金流量现值或预估其坏账损失率计提减值准备。

#### 14. 应收款项融资

适用 不适用

#### 15. 合同资产

##### (1). 合同资产的确认方法及标准

适用 不适用

合同资产指公司已向客户转让商品或服务而有权收取对价的权利，且该权利取决于时间流逝之外的其他因素。

公司将同一合同下的合同资产和合同负债相互抵消后以净额列示。

##### (2). 合同资产预期信用损失的确定方法及会计处理方法

适用 不适用

参见本节“五、重要会计政策及会计估计 11. 金融工具。”

#### 16. 持有待售资产

适用 不适用

公司主要通过出售而非持续使用一项非流动资产或处置组收回其账面价值时，将该非流动资产或处置组划分为持有待售类别。处置组，指在一项交易中作为整体通过出售或其他方式一并处置的一组资产，以及在该交易中转让的与这些资产直接相关的负债。

公司将同时满足下列条件的非流动资产或处置组划分为持有待售类别：

(1) 根据类似交易中出售此类资产或处置组的惯例，在当前状况下即可立即出售；

(2) 出售极可能发生，即公司已经就一项出售计划作出决议且获得确定的购买承诺，预计出售将在一年内完成。有关规定要求公司相关权力机构或者监管部门批准后方可出售的，应当已经获得批准。

确定的购买承诺，指公司与其他方签订的具有法律约束力的购买协议，该协议包含交易价格、时间和足够严厉的违约惩罚等重要条款，使协议出现重大调整或者撤销的可能性极小。

公司按账面价值与公允价值减去出售费用后净额孰低者对持有待售的非流动资产或处置组进行初始计量和后续计量，账面价值高于公允价值减去出售费用后净额的差额确认为资产减值损失，计入当期损益。

#### 17. 债权投资

##### 债权投资预期信用损失的确定方法及会计处理方法

适用 不适用



参见本节“五、重要会计政策及会计估计 11. 金融工具。”

## 18. 其他债权投资

### 其他债权投资预期信用损失的确定方法及会计处理方法

√适用 □不适用

参见本节“五、重要会计政策及会计估计 11. 金融工具。”

## 19. 长期股权投资

√适用 □不适用

长期股权投资包括对子公司、合营企业和联营企业的权益性投资。

### (1) 长期股权投资的初始计量

①同一控制下的企业合并形成的，以支付现金、转让非现金资产、承担债务或发行权益性证券作为合并对价的，在合并日按照取得被合并方所有者权益在最终控制方合并财务报表中的账面价值的份额作为初始投资成本。长期股权投资初始投资成本与支付的合并对价的账面价值或发行股份的面值总额之间的差额调整资本公积；资本公积不足冲减的，调整留存收益。通过非一揽子的多次交易分步实现的同一控制下企业合并形成的对子公司的长期股权投资，公司按上述原则确认的长期股权投资的初始投资成本与达到合并前的长期股权投资账面价值加上合并日进一步取得股份新支付对价的账面价值之和的差额，调整资本公积中的股本溢价，资本公积中的股本溢价不足冲减时，调整留存收益；

②非同一控制下的企业合并形成的，在购买日按照支付的合并对价的公允价值作为初始投资成本。通过多次交易分步实现的非同一控制下企业合并形成的对子公司的长期股权投资，初始投资成本为公司购买日之前所持被购买方的股权投资的账面价值与购买日新增投资成本之和；

③除企业合并形成的长期股权投资以外，取得的长期股权投资，其初始投资成本按下列规定确定：

a. 以支付现金取得的长期股权投资，按照实际支付的购买价款作为初始投资成本，包括与取得长期股权投资直接相关的费用、税金及其他必要支出；

b. 以发行权益性证券取得的长期股权投资，按照发行权益性证券的公允价值作为初始投资成本；

c. 投资者投入的长期股权投资，按照投资合同或协议约定的价值作为初始投资成本；

d. 通过非货币性资产交换、债务重组取得的长期股权投资，其初始投资成本按照相关准则确定。

### (2) 长期股权投资的后续计量

①对被投资单位具有控制权的长期股权投资，采用成本法核算。被投资单位宣告分派的现金股利或利润中，按公司应享有的部分确认为当期投资收益。

②对被投资单位能实施共同控制或重大影响的长期股权投资，采用权益法核算。被投资单位分派利润或现金股利的，按照公司应享有的部分，相应减少长期股权投资的账面价值。

追加或收回投资应当调整长期股权投资的成本，其中追加投资或处置投资变更权益性投资核算办法的，参照下列第③款和第④款规定进行处理。

③因追加投资等原因能够对被投资单位施加重大影响或实施共同控制但不构成控制的，在编制个别财务报表时，公司按照原持有的股权投资对应的金融资产公允价值加上新增投资成本之和，作为改按权益法核算的初始投资成本。原持有的股权投资涉及其他综合收益的，其公允价值与账面价值之间的差额以及原计入其他综合收益的累计公允价值变动转入改按权益法核算的留存收益。

公司追加投资等原因能够对非同一控制下的被投资单位实施控制的，按照原持有的股权投资账面价值加上新增投资成本之和，作为改按成本法核算的初始投资成本。购买日之前持有的股权投资采用权益法核算的，原确认的其他综合收益，在处置该部分投资时采用与被投资单位直接处置相关资产或负债相同的基础进行处理。购买日之前持有的被投资单位涉及其他综合收益的，在处置该项投资时，与其相关的其他综合收益转入当期投资收益。购买日之前持有的股权投资指定为以公允价值计量且其变动计入其他综合收益的金融资产，其公允价值与账面价值之间的差额以及原计入其他综合收益的累计公允价值变动转入留存收益。

在编制合并财务报表时，按照合并财务报表的有关规定进行会计处理。

④处置长期股权投资，结转与所售股权对应的长期股权投资的账面价值，其账面价值与实际取得价款的差额，计入当期损益。采用权益法核算的长期股权投资，采用与被投资单位直接处置相关资产或负债相同的基础，按相应比例对原计入其他综合收益的部分进行会计处理。因被投资单位除净损益、其他综合收益和利润分配以外所有者权益的其他变动而计入所有者权益的，处置该项投资时将原计入所有者权益的部分按相应比例转入当期损益。

公司因处置部分股权投资等原因丧失了被投资方控制权的，处置后的剩余股权能够对被投资单位实施共同控制或重大影响的，改按权益法核算，对于剩余股权视同自取得时按权益法核算进行调整。处置后的剩余股权不能对被投资单位实施共同控制或重大影响的，按照本节“五、重要会计政策及会计估计 10、金融工具”进行会计处理，其在丧失控制权日的公允价值与账面价值之间的差额计入当期损益。

在编制合并财务报表时，按照合并财务报表的有关规定进行会计处理。

## 20. 投资性房地产

### 如果采用成本计量模式的折旧或摊销方法：

投资性房地产指公司为赚取租金或资本增值，或者两者兼有而持有的房地产。包括已出租的土地使用权、持有并准备增值后转让的土地使用权、已出租的建筑物。

#### (1) 投资性房地产的确认

公司以备经营性出租的建筑物，将其用于经营出租且持有意图短期不发生变化的，作为投资性房地产确认。

#### (2) 投资性房地产初始计量

a. 公司将原自用房屋建筑物转为用于经营出租，应将原房屋建筑物的原值、累计折旧和减值准备对应转入投资性房地产的原值、累计折旧和减值准备；

b. 购入或自建时划分为投资性房地产的，比照固定资产初始计量进行处理。

### (3) 投资性房地产的后续计量

公司投资性房地产后续计量采用成本计量，计提折旧和处置的具体处理比照固定资产的相关处理。

## 21. 固定资产

### (1). 确认条件

√适用 □不适用

①资产标准：指为经营所持有，单位价值 2000 元以上、使用年限超过一年的房屋、电子设备、通讯设备、办公设备、机械设备及交通运输设备，对于经营用电脑终端，不论单位价值高低，均列入固定资产管理。

②资产的计价：固定资产的初始计量以成本计价。外购固定资产的成本，包括购买价款、相关税费、使固定资产达到预定可使用状态前所发生的可归属于该项资产的运输费、装卸费、安装费和专业人员服务费等；自建的固定资产的成本是建造该项资产达到预定可使用状态前所发生的必要支出。

固定资产修理及保养等后续支出，在与其有关的经济利益很可能流入公司且其成本能够可靠计量时，计入固定资产成本；对于被替换的部分，终止确认其账面价值；所有其他后续支出于发生时计入当期损益。

### (2). 折旧方法

√适用 □不适用

类别	折旧方法	折旧年限（年）	残值率	年折旧率
房屋及建筑物	平均年限法	30	3%	3.23%
机械、机器设备	平均年限法	11	3%	8.82%
电子设备	平均年限法	3-8	3%	12.13%-32.30%
办公及其他设备	平均年限法	3-5	3%	19.40%-32.30%
交通及运输设备	平均年限法	6	3%	16.17%
通讯设备	平均年限法	5	3%	19.40%

## 22. 在建工程

√适用 □不适用

### (1) 在建工程的分类

在建工程按立项的项目分类进行会计核算。

### (2) 在建工程结转为固定资产的标准和时点

在建工程项目按建造该项资产达到预定可使用状态前所发生的全部支出，作为固定资产的入账价值。所建造的固定资产在建工程已达到预定可使用状态，但尚未办理竣工决算的，自达到预定可使用状态之日起，根据工程预算、造价或者工程实际成本等，按估计的价值转入固定资产，并按公司固定资产折旧政策计提固定资产的折旧，待办理竣工决算后，再按实际成本调整原来的暂估价值，但不调整原已计提的折旧额。

## 23. 借款费用

适用 不适用

### (1) 借款费用资本化的确认原则

借款费用，包括借款利息、折价或者溢价的摊销、辅助费用以及因外币借款而发生的汇兑差额等。

公司发生的借款费用，可直接归属于符合资本化条件的资产购建的，予以资本化，计入相关资产成本；其他借款费用，在发生时根据其发生额确认为费用，计入当期损益。

借款费用同时满足下列条件时开始资本化：

①资产支出已经发生，资产支出包括为购建符合资本化条件的资产而以支付现金、转移非现金资产或者承担带息债务形式发生的支出；

②借款费用已经发生；

③为使资产达到预定可使用或者可销售状态所必要的购建活动已经开始。

### (2) 借款费用资本化期间

当购建符合资本化条件的资产达到预定可使用或者可销售状态时，借款费用停止资本化。

### (3) 暂停资本化期间

符合资本化条件的资产在购建过程中发生的非正常中断、且中断时间连续超过3个月的，则借款费用暂停资本化；该项中断如是所购建或生产的符合资本化条件的资产达到预定可使用状态或者可销售状态必要的程序，则借款费用继续资本化。在中断期间发生的借款费用确认为当期损益，直至资产的购建或者生产活动重新开始后借款费用继续资本化。

### (4) 借款费用资本化金额

对于为购建符合资本化条件的资产而借入的专门借款，以专门借款当期实际发生的借款费用，减去尚未动用的借款资金存入银行取得的利息收入或进行暂时性投资取得的投资收益后的金额，来确定借款费用的资本化金额。

对于为购建符合资本化条件的资产而占用的一般借款，借款费用根据累计资产支出超过专门借款部分的资产支出加权平均数乘以所占用一般借款的加权平均利率计算确定。

## 24. 无形资产

### (1). 使用寿命及其确定依据、估计情况、摊销方法或复核程序

适用 不适用

公司无形资产包括土地使用权、交易席位费、应用软件等。无形资产按购入时的成本初始计量，包括购买价款、相关税费以及直接归属于使该项资产达到预定用途所发生的其他支出。

无形资产的使用寿命按下列原则确定：

①来源于合同性权利或其他法定权利的无形资产，其使用寿命不超过合同性权利或其他法定权利的期限；

②无授权使用期限的应用软件，按 5 年摊销；

③无法合理确定无形资产为公司带来经济利益期限的，该项无形资产应作为使用寿命不确定的无形资产。

各项无形资产的摊销年限为：

项目	摊销年限（年）
房屋使用费	45
软件	2-8
交易席位费	使用寿命不确定
特许权	4-10
期货会员资格投资	使用寿命不确定

当存在下列一项或若干项情况时，将该项无形资产的账面价值全部转入当期损益：

- 某项无形资产已被其他新技术所替代，并且该项无形资产已无使用价值和转让价值；
- 某项无形资产已超过法律保护期限，并且已不能为公司带来经济利益；
- 其他足以证明某项无形资产已经丧失了使用价值和转让价值的情形。

资产负债表日，有迹象表明无形资产可能发生减值的，以单项资产为基础估计其可收回金额。单项资产的可收回金额低于其账面价值的，按单项资产的账面价值与可收回金额的差额计提相应的资产减值准备。使用寿命不确定的无形资产，无论是否存在减值迹象，都应于每年年末进行减值测试。无形资产减值准备一经计提，在以后会计期间不得转回。

公司摊销无形资产自无形资产可供使用时起，至不再作为无形资产确认时止。无形资产的成本，自取得当月起在预计使用年限内分期平均摊销，当月增加的无形资产，当月开始摊销；当月减少的无形资产，当月不再摊销。使用寿命不确定的无形资产不摊销，只提减值。摊销金额按其受益对象计入相关资产成本和当期损益。对使用寿命有限的无形资产的预计使用寿命及摊销方法于每年年度终了进行复核，如发生改变，则作为会计估计变更处理。交易席位费、期货会员资格投资由于无法预见其为公司带来经济利益的期限，因此其使用寿命不确定。在每个会计期间，公司对使用寿命不确定的无形资产的预计使用寿命进行复核。

## (2). 研发支出的归集范围及相关会计处理方法

√适用 □不适用

公司研发支出的归集范围包括直接从事研发活动人员的工资薪金、基本养老保险费、基本医疗保险费、失业保险费、工伤保险费、生育保险费和住房公积金，以及外聘研发人员的劳务费用；用于研发活动的机器设备的折旧费；无形资产摊销；其他相关费用（包括技术图书资料费、资料翻译费、专家咨询费、高新科技研发保险费，研发成果的检索、分析、评议、论证、鉴定、评审、评估、验收费用，知识产权的申请费、注册费等）。

公司自行进行的研究开发项目，区分研究阶段与开发阶段两个部分分别进行会计核算：研究阶段的支出全部费用化，计入当期损益；开发阶段的支出符合条件的才能资本化，不符合资本化条件的计入当期损益。如果确实无法区分研究阶段的支出和开发阶段的支出，将其所发生的研发支出全部费用化，计入当期损益。

## 25. 长期资产减值

适用 不适用

### (1) 长期股权投资减值的确认与计量

资产负债表日，对长期股权投资逐项进行检查，发生减值迹象的，进行减值测试，减值金额按单个投资项目可收回金额低于其账面价值的差额确认。

长期股权投资减值准备一经确认，在以后会计期间内不得转回。

### (2) 固定资产和投资性房地产减值准备确认与计量

年末公司对固定资产逐项进行分析，对其中由于技术陈旧、损坏、长期闲置等原因，导致其可收回金额低于其账面价值的，采用单项计提法计提固定资产减值准备。

①除房屋之外的固定资产，由于技术进步、损坏等原因导致其实质上已不可能给公司带来经济利益的，按固定资产报废方式进行固定资产清理；

②长期闲置不用且市场公允价值低于该项房屋类固定资产账面价值的，按其市场公允价值低于账面价值的差额计提减值准备。

固定资产减值准备一经确认，在以后会计期间不得转回。

投资性房地产减值具体处理比照固定资产的相关处理。

### (3) 在建工程减值准备确认和计量

公司在资产负债表日判断在建工程是否存在可能发生减值的迹象。在建工程存在减值迹象的，估计其可收回金额。可收回金额根据在建工程的公允价值减去处置费用后的净额与在建工程预计未来现金流量的现值两者之间较高者确定。

当在建工程的可收回金额低于其账面价值的，将在建工程的账面价值减记至可收回金额，减记的金额确认为在建工程减值损失，计入当期损益，同时计提相应的在建工程减值准备。在建工程的减值损失一经确认，在以后会计期间不再转回。有迹象表明一项在建工程可能发生减值的，公司以单项在建工程为基础估计其可收回金额。公司难以对单项在建工程的可收回金额进行估计的，以该在建工程所属的资产组为基础确定资产组的可收回金额。

在建工程减值准备一经计提，在以后会计期间不得转回。

(4) 无形资产减值准备确认和计量参见本节“五、重要会计政策及会计估计 24. 无形资产”。

## 26. 长期待摊费用

√适用 □不适用

(1) 经营租赁方式租入固定资产改良支出按剩余租赁期、本次改良至预计下次改良的期间与 5 年三者孰低确定摊销期；

(2) 单笔发生金额在 20,000 元以下的长期待摊费用支出项目，一次性计入当期损益；其他支出项目在受益期限内平均摊销。

## 27. 附回购条件的资产转让

√适用 □不适用

### (1) 买入返售金融资产

按照合同或协议约定，以一定价格向交易对手买入相关金融资产（债券或票据），合同或协议到期日再按约定价格返售同等金融资产，买入金融资产按买入成本及相关税费入账，在资产负债表的“买入返售金融资产”项目列示。

公司购入证券同时签订返售协议，未来将以固定价格或原买价加上合理回报后的价格将相同或者实质上相同的证券售回给对方的，纳入买入返售交易进行处理。

### (2) 卖出回购金融资产款

卖出回购交易按照合同或协议约定，以一定价格向交易对手卖出相关金融资产（债券或票据），合同或协议到期日再按约定价格回购同等金融资产。卖出回购交易不终止确认卖出金融资产，以卖出所得款项确认为一项负债，在资产负债表的“卖出回购金融资产款”项目列示。

公司在售出证券同时签订回购协议，未来将以固定价格或者原售价加上合理回报后的价格回购相同或者实质上相同证券的，纳入卖出回购交易进行处理。

买入返售与卖出回购交易形成的利息，在合同或协议约定期内计入当期损益。资产负债表日，对尚未到期的买入返售与卖出回购交易计提相关利息收入或利息支出。公司由于回购业务提交质押品，在财务报表附注中披露。

## 28. 合同负债

√适用 □不适用

合同负债指公司已收或应收客户对价而应向客户转让商品或服务的义务。

公司将同一合同下的合同资产和合同负债相互抵消后以净额列示。

## 29. 职工薪酬

### (1)、短期薪酬的会计处理方法

√适用 □不适用

公司在职工为公司提供服务的会计期间，将实际发生的短期薪酬确认为负债，并计入当期损益或相关资产成本。公司为职工缴纳的社会保险费和住房公积金，以及按规定提取的工会经费和职工教育经费，在职工为公司提供服务的会计期间，根据规定的计提基础和计提比例计算确定相应的职工薪酬金额。职工福利费为非货币性福利的，按照公允价值计量。

## (2)、离职后福利的会计处理方法

√适用 □不适用

### ①设定提存计划

公司按当地政府的相关规定为职工缴纳基本养老保险和失业保险，在职工为公司提供服务的会计期间，按以当地规定的缴纳基数和比例计算应缴纳金额，确认为负债，并计入当期损益或相关资产成本。公司按职工工资总额的一定比例向年金计划缴费，相应支出计入当期损益或相关资产成本。

### ②设定受益计划

公司根据预期累计福利单位法确定的公式将设定受益计划产生的福利义务归属于职工提供服务的期间，并计入当期损益或相关资产成本。

设定受益计划义务现值减去设定受益计划资产公允价值所形成的赤字或盈余确认为一项设定受益计划净负债或净资产。设定受益计划存在盈余的，公司以设定受益计划的盈余和资产上限两项的孰低者计量设定受益计划净资产。

所有设定受益计划义务，包括预期在职工提供服务的年度报告期间结束后的十二个月内支付的义务，根据资产负债表日与设定受益计划义务期限和币种相匹配的国债或活跃市场上的高质量公司债券的市场收益率予以折现。

设定受益计划产生的服务成本和设定受益计划净负债或净资产的利息净额计入当期损益或相关资产成本；重新计量设定受益计划净负债或净资产所产生的变动计入其他综合收益，并且在后续会计期间不转回至损益。

在设定受益计划结算时，按在结算日确定的设定受益计划义务现值和结算价格两者的差额，确认结算利得或损失。

## (3)、辞退福利的会计处理方法

√适用 □不适用

公司在不能单方面撤回因解除劳动关系计划或裁减建议所提供的辞退福利时，或确认与涉及支付辞退福利的重组相关的成本或费用时（两者孰早），确认辞退福利产生的职工薪酬负债，并计入当期损益。



#### (4)、其他长期职工福利的会计处理方法

适用 不适用

公司在职工提供服务的会计期间，根据实际经营情况为职工计提专项递延奖励，确认为负债，并计入当期损益或相关资产成本。

#### 30. 预计负债

适用 不适用

(1) 预计负债的确认标准：与或有事项相关的义务同时满足下列条件时，公司确认为预计负债：该义务是公司承担的现时义务；履行该义务很可能导致经济利益流出公司；该义务的金额能够可靠地计量。(2) 各类预计负债的计量方法：公司预计负债按履行相关现时义务所需支出的最佳估计数进行初始计量。公司在确定最佳估计数时，综合考虑与或有事项有关的风险、不确定性和货币时间价值等因素。对于货币时间价值影响重大的，通过对相关未来现金流出进行折现后确定最佳估计数。最佳估计数分别以下情况处理：所需支出存在一个连续范围(或区间)，且该范围内各种结果发生的可能性相同的，则最佳估计数按照该范围的中间值即上下限金额的平均数确定。所需支出不存在一个连续范围(或区间)，或虽然存在一个连续范围但该范围内各种结果发生的可能性不相同的，如或有事项涉及单个项目的，则最佳估计数按照最可能发生金额确定；如或有事项涉及多个项目的，则最佳估计数按各种可能结果及相关概率计算确定。公司清偿预计负债所需支出全部或部分预期由第三方补偿的，补偿金额在基本确定能够收到时，作为资产单独确认，确认的补偿金额不超过预计负债的账面价值。

#### 31. 股份支付

适用 不适用

股份支付是为了获取职工或其他方提供服务而授予权益工具或者承担以权益工具为基础确定的负债的交易。公司施行的是以权益结算的股份支付，以授予职工权益工具的公允价值计量。授予后即可行权的，在授予日按照公允价值计入相关成本或费用，相应增加资本公积；完成等待期内的服务或达到规定业绩条件才可行权的，在等待期内每个资产负债表日，公司根据最新取得的可行权职工人数变动等后续信息对可行权权益工具数量作出最佳估计为基础，按照授予日的公允价值，将当期取得的服务计入相关成本或费用，相应增加资本公积。在可行权日之后不再对已确认的相关成本或费用和所有者权益总额进行调整。公司将满足服务期限条件的期间作为等待期，在每个资产负债表日确认和计量股份支付相关的交易。

#### 32. 优先股、永续债等其他金融工具

适用 不适用

#### 33. 回购本公司股份

适用 不适用

## 34. 收入

### (1)、收入确认和计量所采用的会计政策

√适用 □不适用

#### ①收入确认的原则

公司在履行了合同中的履约义务，即在客户取得相关商品或服务控制权时，按照分摊至该项履约义务的交易价格确认收入。履约义务，是指合同中公司向客户转让可明确区分商品或服务的承诺。交易价格，是指公司因向客户转让商品或服务而预期有权收取的对价金额但不包含代第三方收取的款项以及公司预期将退还给客户的款项。

满足下列条件之一的，属于在某一时间段内履行的履约义务，公司按照履约进度，在一段时间内确认收入；否则，属于在某一时点履行义务，公司在客户取得相关商品或服务控制权的时点确认收入：

I. 客户在公司履约的同时即取得并消耗公司履约所带来的经济利益；

II. 客户能够控制公司履约过程中在建的商品；

III. 公司履约过程中所产出的商品具有不可替代用途，且公司在整个合同期间内有权就累计至今已完成的履约部分收取款项。

公司按照产出法确定提供服务的履约进度。履约进度不能合理确定时，公司已经发生的成本预计能够得到补偿的，按照已经发生的成本金额确认收入，直到履约进度能够合理确定为止。

合同中包含两项或多项履约义务的，公司在合同开始日，按照各单项履约义务所承诺商品或服务的单独售价的相对比例，将交易价格分摊至各单项履约义务。但在有确凿证据表明合同折扣或可变对价仅与合同中一项或多项(而非全部)履约义务相关的，公司将该合同折扣或可变对价分摊至相关一项或多项履约义务。单独售价，是指公司向客户单独销售商品或服务的价格。单独售价无法直接观察的，公司综合考虑能够合理取得的全部相关信息，并最大限度地采用可观察的输入值估计单独售价。

合同中存在可变对价的，公司按照期望值或最可能发生金额确定可变对价的最佳估计数。包含可变对价的交易价格，不超过在相关不确定性消除时累计已确认收入极可能不会发生重大转回的金额。每一资产负债表日，公司重新估计应计入交易价格的可变对价金额。

公司根据在向客户转让商品或服务前是否拥有对该商品或服务的控制权，来判断从事交易时公司的身份是主要责任人还是代理人。公司在向客户转让商品或者服务前能够控制该商品或服务的，公司为主要责任人，按照已收或应收对价总额确认收入；否则，公司为代理人，按照预期有权收取的佣金或手续费的金额确认收入，该金额按照既定的佣金金额或比例等确定。

②公司与客户之间提供服务的合同通常包括经纪业务、投资银行业务、资产管理业务、投资咨询业务及其他业务等，公司履行了合同中的履约义务，客户取得相关商品或服务的控制权时，确认相关的手续费及佣金收入：

I. 经纪业务收入

代理买卖证券业务手续费收入在交易日确认为收入。

## II. 投资银行业务收入

承销业务收入于公司完成承销合同中的履约义务时确认收入。

根据合同约定条款，保荐业务、财务顾问业务等收入于履约义务完成的时点确认。

## III. 资产管理业务收入

受托客户资产管理业务收入在公司履行履约义务的过程中，根据合同或协议约定的收入计算方法，且已确认的累计收入金额很可能不会发生重大转回时，确认为当期收入。

## IV. 咨询服务业务收入

根据合同约定条款，咨询服务业务收入在公司履行履约义务的过程中确认收入，或于履约义务完成的时点确认。

## V. 其他收入

其他收入在相关商品控制权转移给客户时确认，主要来自于本公司下属期货风险管理子公司大宗商品销售收入。

### (2)、同类业务采用不同经营模式导致收入确认会计政策存在差异的情况

适用 不适用

### 35. 合同成本

适用 不适用

### 36. 利润分配

适用 不适用

公司缴纳所得税后的利润，按以下顺序分配：

- (1) 弥补以前年度亏损；
- (2) 提取法定公积金 10%；
- (3) 提取各项风险准备金；
- (4) 提取任意公积金；
- (5) 支付股东股利。

公司法定公积金累计额达到公司注册资本的百分之五十以上的，可以不再提取。提取法定公积金后，是否提取任意公积金及提取比例由股东大会决定。

各项风险准备金按照中国证监会规定的比例提取，其中：按税后利润的 10%提取一般风险准备金，按税后利润的 10%提取交易风险准备金。

公司不得在弥补亏损和提取法定公积金、风险准备金之前向股东分配利润。

公司持有的公司股份不得分配利润。

支付现金股利的，可供分配利润中公允价值变动收益部分不用于现金股利分配。资本公积（含其他综合收益）余额为负数的，不得向股东进行现金股利分配。

### 37. 政府补助

#### (1)、与资产相关的政府补助判断依据及会计处理方法

√适用 不适用

与资产相关的政府补助，是指公司取得的、用于购建或以其他方式形成长期资产的政府补助，包括购买固定资产或无形资产的财政拨款、固定资产专门借款的财政贴息等。与资产相关的政府补助，确认为递延收益，在相关资产使用寿命内按照合理、系统的方法分期计入当期损益（与公司日常活动相关的，计入其他收益；与公司日常活动无关的，计入营业外收入）。

#### (2)、与收益相关的政府补助判断依据及会计处理方法

√适用 不适用

与收益相关的政府补助，用于补偿公司以后期间的相关成本费用或损失的，确认为递延收益，并在确认相关成本费用或损失的期间，计入当期损益（与公司日常活动相关的，计入其他收益；与公司日常活动无关的，计入营业外收入）；用于补偿公司已发生的相关成本费用或损失的，直接计入当期损益（与公司日常活动相关的，计入其他收益；与公司日常活动无关的，计入营业外收入）。

### 38. 递延所得税资产/递延所得税负债

√适用 不适用

所得税包括当期所得税和递延所得税。当期所得税是按照当期应纳税所得额计算的当期应交所得税金额。公司在取得资产、负债时，确定其计税基础。资产、负债的账面价值与其计税基础存在暂时性差异的，采用资产负债表债务法将暂时性差异确认为递延所得税资产或递延所得税负债。

递延所得税资产与递延所得税负债分别根据可抵扣暂时性差异和应纳税暂时性差异确定。暂时性差异，是指资产或负债的账面价值与其计税基础之间的差额；未作为资产和负债确认的项目，按照税法规定可以确定其计税基础的，该计税基础与其账面价值之间的差额也属于暂时性差异。按照暂时性差异对未来期间应税金额的影响，分为应纳税暂时性差异和可抵扣暂时性差异。

除下列交易中产生的递延所得税负债以外，公司应当确认所有应纳税暂时性差异产生的递延所得税负债：

(1) 商誉的初始确认；

(2) 该项交易不是企业合并，且交易发生时既不影响会计利润也不影响应纳税所得额（或可抵扣亏损）；

(3) 公司对与子公司、联营企业及合营企业投资相关的应纳税暂时性差异，公司能够控制暂时性差异转回的时间且该暂时性差异在可预见的未来很可能不会转回。

公司以很可能取得用来抵扣可抵扣暂时性差异的应纳税所得额为限，确认由可抵扣暂时性差异产生的递延所得税资产。

除下列交易中产生的递延所得税资产以外，公司应当确认所有可抵扣暂时性差异产生的递延所得税资产：该项交易不是企业合并，且交易发生时既不影响会计利润也不影响应纳税所得额（或可抵扣亏损）。

公司对与子公司、联营企业及合营企业投资相关的可抵扣暂时性差异，公司在可预见的未来很可能转回暂时性差异，且未来很可能获得用来抵扣可抵扣暂时性差异的应纳税所得额，应当确认递延所得税资产。

对于不是企业合并、交易发生时既不影响会计利润也不影响应纳税所得额（或可抵扣亏损）、且初始确认的资产和负债导致产生等额应纳税暂时性差异和可抵扣暂时性差异的单项交易（包括承租人在租赁期开始日初始确认租赁负债并计入使用权资产的租赁交易，以及因固定资产等存在弃置义务而确认预计负债并计入相关资产成本的交易等），对该交易因资产和负债的初始确认所产生的应纳税暂时性差异和可抵扣暂时性差异，公司应当在交易发生时分别确认相应的递延所得税负债和递延所得税资产。

### 39. 租赁

适用 不适用

租赁，指在一定期间内，出租人将资产的使用权让与承租人以获取对价的合同。在合同开始日，公司评估该合同是否为租赁或者包含租赁。除非合同条款和条件发生变化，公司不重新评估合同是否为租赁或者包含租赁。

#### （1）租赁的识别

①承租人有权利获得在使用期间内因使用已识别资产所产生的几乎全部经济利益，并有权在该使用期间主导已识别资产的使用。

②如果资产的某部分产能或其他部分在物理上不可区分，则该部分不属于已识别资产，除非其实质上代表该资产的全部产能，从而使承租人获得因使用该资产所产生的几乎全部经济利益。

③如果资产的供应方在整个使用期间拥有对该资产的实质性替换权，则该资产不属于已识别资产。难以确定供应方是否拥有对该资产的实质性替换权的，应当视为供应方没有对该资产的实质性替换权。

④合同中同时包含多项单独租赁或同时包含租赁和非租赁部分的，应当将合同予以分拆，并分别各项单独租赁、租赁和非租赁部分进行会计处理。

⑤两份或多份合同基于总体商业目的而订立并构成一揽子交易、若不作为整体考虑则无法理解其总体商业目的，某份合同的对价金额取决于其他合同的定价或履行情况，让渡的资产使用权合起来构成一项单独租赁的情形，应当合并为一份合同进行会计处理。

#### （2）公司作为承租人的租赁计量

公司作为承租人在租赁期开始日，公司对租赁确认使用权资产和租赁负债（简化处理除外）：

①使用权资产应当按照成本进行初始计量。该成本包括：

- a. 租赁负债的初始计量金额；
- b. 在租赁期开始日或之前支付的租赁付款额，存在租赁激励的，扣除已享受的租赁激励相关金额；
- c. 公司发生的初始直接费用；
- d. 公司为拆卸及移除租赁资产、复原租赁资产所在场地或将租赁资产恢复至租赁条款约定状态预计将发生的成本。

公司能够合理确定租赁期届满时取得租赁资产所有权的，使用权资产在租赁资产剩余使用寿命内计提折旧。无法合理确定租赁期届满时能够取得租赁资产所有权的，在租赁期与租赁资产剩余使用寿命两者孰短的期间内计提折旧。使用权资产自租赁期开始的当月计提折旧。

公司按照《企业会计准则第 8 号——资产减值》的规定，确定使用权资产是否发生减值，并对已识别的减值损失进行会计处理。

②租赁负债按照租赁期开始日尚未支付的租赁付款额的现值进行初始计量。计算租赁付款额的现值时，采用租赁内含利率作为折现率；无法确定租赁内含利率时，采用增量借款利率作为折现率。在租赁期开始日后，公司按照固定的周期性利率（即折现率）计算租赁负债在租赁期内各期间的利息费用，并计入当期损益。

租赁付款额是指公司向出租人支付的与在租赁期内使用租赁资产的权利相关的款项，包括：

- a. 固定付款额及实质固定付款额，存在租赁激励的，扣除租赁激励相关金额；
- b. 取决于指数或比率的可变租赁付款额，该款项在初始计量时根据租赁期开始日的指数或比率确定；
- c. 购买选择权的行权价格，前提是公司合理确定将行使该选择权；
- d. 行使终止租赁选择权需支付的款项，前提是租赁期反映出公司将行使终止租赁选择权；
- e. 根据公司提供的担保余值预计应支付的款项。

### (3) 租赁的变更

租赁发生变更且同时符合下列条件的，公司将该租赁变更作为一项单独租赁进行会计处理：

- a. 该租赁变更通过增加一项或多项租赁资产的使用权而扩大了租赁范围；
- b. 增加的对价与租赁范围扩大部分的单独价格按该合同情况调整后的金额相当。

租赁变更未作为一项单独租赁进行会计处理的，在租赁变更生效日，公司重新确定租赁期，并采用修订后的折现率对变更后的租赁付款额进行折现，以重新计量租赁负债。

### (4) 售后租回交易

公司按《企业会计准则第 14 号——收入》的规定评估确定售后租回交易中的资产转让是否属于销售，对于不属于销售的资产转让，不确认被转让资产，确认一项与转让收入等额的金融资产，并按照《企业会计准则第 22 号——金融工具确认和计量》对该金融资产进行会计处理。

**作为承租方对短期租赁和低价值资产租赁进行简化处理的判断依据和会计处理方法**

√适用 □不适用

(1) 短期租赁，即在租赁期开始日，租赁期不超过 12 个月的租赁；

(2) 低价值资产租赁，即单项租赁资产为全新资产时价值较低的租赁。

对于所有短期租赁和低价值资产租赁，公司在租赁期内各个期间按照直线法将租赁付款额计入相关资产成本或当期损益。

**作为出租方的租赁分类标准和会计处理方法**

√适用 □不适用

实质上转移了与租赁资产所有权有关的几乎全部风险和报酬的租赁为融资租赁。融资租赁以外的其他租赁为经营租赁。

公司作为出租人的经营租赁业务：在租赁期内各个期间，公司采用直线法将经营租赁的租赁收款额确认为租金收入。与经营租赁有关的初始直接费用于发生时予以资本化，在租赁期内按照与租金收入确认相同的基础进行分摊，分期计入当期损益。公司取得的与经营租赁有关的未计入租赁收款额的可变租赁收款额，在实际发生时计入当期损益。

公司作为出租人的融资租赁业务：于租赁期开始日，公司以租赁投资净额作为应收融资租赁款的入账价值，并终止确认融资租赁资产。租赁投资净额为未担保余值和租赁期开始日尚未收到的租赁收款额按照租赁内含利率折现的现值之和。于租赁期内，公司按照固定的周期性利率计算并确认租赁期内各个期间的利息收入。公司取得的未纳入租赁投资净额计量的可变租赁付款额在实际发生时计入当期损益。

租赁收款额包括：

- a. 承租人需支付的固定付款额及实质固定付款额，存在租赁激励的，扣除租赁激励相关金额；
- b. 取决于指数或比率的可变租赁付款额，该款项在初始计量时根据租赁期开始日的指数或比率确定；
- c. 购买选择权的行权价格，前提是合理确定承租人将行使该选择权；
- d. 承租人行使终止租赁选择权需支付的款项，前提是租赁期反映出承租人将行使终止租赁选择权；
- e. 由承租人、与承租人有关的一方以及有经济能力履行担保义务的独立第三方提供的担保余值。

**40. 融资融券业务**

√适用 □不适用

(1) 公司向客户融资融券

融资业务，公司融出的资金，应当确认应收债权，并在融资合同期限内计提相应利息收入。

融券业务，公司融出的证券，不终止确认该证券，作为自有金融资产以公允价值计量，并在融券合同期限内计提相应利息收入。

公司对客户融资融券并代客户买卖证券时，按代理买卖证券业务进行会计处理。同时，客户开展融资融券业务交存的担保品，列入财务报表附注进行表外披露。

#### (2) 转融通业务

转融资业务融入资金，按照拆入资金业务进行处理，在资产负债表内同时确认一项资产和负债。

转融券业务融入的证券，不在资产负债表内确认，在编制财务报表附注时披露。

公司交存的转融通担保资金和担保证券，在资产负债表内作为自有资金和自有证券确认，同时在编制财务报表附注时披露相关的担保资产状况。

转融通业务应计的利息支出在合同期限内计提。

### 41. 资产证券化业务

适用 不适用

### 42. 其他重要的会计政策和会计估计

适用 不适用

#### (1) 存货

##### ① 存货的分类

存货分类为：库存商品，包括库存商品形成的货权。

##### ② 发出存货的计价方法

存货发出时按移动加权平均法或个别计价法计价。

##### ③ 不同类别存货可变现净值的确定依据

产成品、库存商品和用于出售的材料等直接用于出售的商品存货，在正常生产经营过程中，以该存货的估计售价减去估计的销售费用和相关税费后的金额，确定其可变现净值；需要经过加工的材料存货，在正常生产经营过程中，以所生产的产成品的估计售价减去至完工时估计将要发生的成本、估计的销售费用和相关税费后的金额，确定其可变现净值；为执行销售合同或者劳务合同而持有的存货，其可变现净值以合同价格为基础计算，若持有存货的数量多于销售合同订购数量的，超出部分的存货的可变现净值以一般销售价格为基础计算。

期末按照单个存货项目计提存货跌价准备；但对于数量繁多、单价较低的存货，按照存货类别计提存货跌价准备；与在同一地区生产和销售的产品系列相关、具有相同或类似最终用途或目的，且难以与其他项目分开计量的存货，则合并计提存货跌价准备。

除有明确证据表明资产负债表日市场价格异常外，存货项目的可变现净值以资产负债表日市场价格为基础确定。

本期期末存货项目的可变现净值以市场价格为基础确定。

##### ④ 存货的盘存制度

采用永续盘存制。

##### ⑤ 低值易耗品和包装物的摊销方法



a. 低值易耗品采用一次转销法；

b. 包装物采用一次转销法。

## (2) 套期会计

套期分为公允价值套期、现金流量套期和境外经营净投资套期。

①同时满足下列条件时，运用套期会计方法进行处理：

a. 套期关系仅由符合条件的套期工具和被套期项目组成；

b. 在套期开始时，公司正式指定了套期工具和被套期项目，并准备了关于套期关系和公司从事套期的风险管理策略和风险管理目标的书面文件。该文件至少载明了套期工具、被套期项目、被套期风险的性质以及套期有效性评估方法(包括套期无效部分产生的原因分析以及套期比率确定方法)等内容；

c. 套期关系符合套期有效性要求。套期有效性指套期工具的公允价值或现金流量变动能够抵销被套期风险引起的被套期项目公允价值或现金流量变动的程度。套期工具的公允价值或现金流量变动大于或小于被套期项目的公允价值或现金流量变动的部分为套期无效部分。

## ②确认和计量

a. 公允价值套期

公允价值套期满足运用套期会计方法条件的，应当按照下列规定处理：

(a) 套期工具产生的利得或损失应当计入当期损益。如果套期工具是对选择以公允价值计量且其变动计入其他综合收益的非交易性权益工具投资(或其组成部分)进行套期的，套期工具产生的利得或损失应当计入其他综合收益；

(b) 被套期项目因被套期风险敞口形成的利得或损失应当计入当期损益，同时调整未以公允价值计量的已确认被套期项目的账面价值。被套期项目分类为以公允价值计量且其变动计入其他综合收益的金融资产(或其组成部分)的，其因被套期风险敞口形成的利得或损失应当计入当期损益，其账面价值已经按公允价值计量，不需要调整；被套期项目为公司选择以公允价值计量且其变动计入其他综合收益的非交易性权益工具投资(或其组成部分)的，其因被套期风险敞口形成的利得或损失应当计入其他综合收益，其账面价值已经按公允价值计量，不需要调整。

b. 现金流量套期

现金流量套期满足运用套期会计方法条件的，应当按照下列规定处理：

(a) 套期工具产生的利得或损失中属于套期有效的部分，作为现金流量套期储备，应当计入其他综合收益；

(b) 套期工具产生的利得或损失中属于套期无效的部分(即扣除计入其他综合收益后的其他利得或损失)，应当计入当期损益；

c. 对境外经营净投资的套期，包括对作为净投资的部分进行会计处理的货币性项目的套期，应当按照类似于现金流量套期会计的规定处理：

(a) 套期工具形成的利得或损失中属于套期有效的部分，应当计入其他综合收益。全部或部分处置境外经营时，上述计入其他综合收益的套期工具利得或损失应当相应转出，计入当期损益；

(b) 套期工具形成的利得或损失中属于套期无效的部分，应当计入当期损益。

### ③套期关系持续评估

公司应当在套期开始日及以后期间持续地对套期关系是否符合套期有效性要求进行评估，尤其应当分析在套期剩余期限内预期将影响套期关系的套期无效部分产生的原因。公司至少应当在资产负债表日及相关情形发生重大变化将影响套期有效性要求时对套期关系进行评估。

④发生下列情形之一的，应当终止运用套期会计：

- a. 因风险管理目标发生变化，导致套期关系不再满足风险管理目标；
- b. 套期工具已到期、被出售、合同终止或已行使；
- c. 被套期项目与套期工具之间不再存在经济关系，或者被套期项目和套期工具经济关系产生的价值变动中，信用风险的影响开始占主导地位；
- d. 套期关系不再满足运用套期会计方法的其他条件。

### (3) 终止经营

公司将满足下列条件之一的、能够单独区分的组成部分，且该组成部分已被公司处置或划分为持有待售类别的界定为终止经营：

- ①该组成部分代表一项独立的主要业务或一个单独的主要经营地区；
- ②该组成部分是拟对一项独立的主要业务或一个单独的主要经营地区进行处置的一项相关联计划的一部分；
- ③该组成部分是专为转售而取得的子公司。

公司对于当期列报的终止经营，在当期利润表中分别列示持续经营损益和终止经营损益，并在比较期间的利润表中将原来作为持续经营损益列报的信息重新作为可比会计期间的终止经营损益列报。

### (4) 分部报告

公司以提供服务为基础确定报告分部，经营分部按照内部组织结构、管理要求、内部报告制度为依据确定。同时满足下列条件的组成部分确认为公司经营分部：

- ①该组成部分能够在日常活动中产生收入，发生费用；
- ②公司管理层能够定期评价该组成部分的经营成果，以决定向其配置资源、评价其业绩；
- ③公司能够取得该组成部分的财务状况、经营成果等有关会计信息。

## 43. 重要会计政策和会计估计的变更

### (1). 重要会计政策变更

适用  不适用

单位：元币种：人民币

会计政策变更的内容和原因	受重要影响的报表项目名称	影响金额
按照财政部发布《关于印发〈企业会计准则解释第 16 号〉的通知》（财会〔2022〕31 号）规定“关于单项交易产生的资产和负债相关的递延所得税不适用初始确认豁免的会计处理”，对公司“所得税”会计政策进行变更，增加如下表述：对于不是企业合并、交易发生时既不影响会计利润也不影响应纳税所得额（或可抵扣亏损）、且初始确认的资产和负债导致产生等额应纳税暂时性差异和可抵扣暂时性差异的单项交易（包括承租人在租赁期开始日初始确认租赁负债并计入使用权资产的租赁交易，以及因固定资产等存在弃置义务而确认预计负债并计入相关资产成本的交易等），对该交易因资产和负债的初始确认所产生的应纳税暂时性差异和可抵扣暂时性差异，公司应当在交易发生时分别确认相应的递延所得税负债和递延所得税资产。自 2023 年 1 月 1 日起执行。	递延所得税资产	21,999,037.61
	递延所得税负债	21,999,037.61

其他说明

无

## (2). 重要会计估计变更

适用 不适用

## (3). 2023 年起首次执行新会计准则或准则解释等涉及调整首次执行当年年初的财务报表

适用 不适用

调整当年年初财务报表的原因说明

按照财政部发布《关于印发〈企业会计准则解释第 16 号〉的通知》（财会〔2022〕31 号）“关于单项交易产生的资产和负债相关的递延所得税不适用初始确认豁免的会计处理”的规定，调整作为承租人的租赁交易而产生的递延所得税资产与递延所得税负债期初数。

## 合并资产负债表

单位：元币种：人民币

项目	2022 年 12 月 31 日	2023 年 1 月 1 日	调整数
<b>资产：</b>			
货币资金	9,685,692,004.97	9,685,692,004.97	
其中：客户资金存款	2,486,633,432.86	2,486,633,432.86	
结算备付金	1,235,678,612.90	1,235,678,612.90	
其中：客户备付金	871,306,861.84	871,306,861.84	
贵金属			
拆出资金			
融出资金	1,289,840,001.06	1,289,840,001.06	
衍生金融资产	253,260.00	253,260.00	
存出保证金	1,342,880,940.18	1,342,880,940.18	
应收款项	24,446,788.22	24,446,788.22	
应收款项融资			

合同资产			
买入返售金融资产	4,198,447,483.04	4,198,447,483.04	
持有待售资产			
<b>金融投资：</b>	27,645,572,430.36	27,645,572,430.36	
交易性金融资产	18,290,840,618.74	18,290,840,618.74	
债权投资			
其他债权投资	9,313,519,624.00	9,313,519,624.00	
其他权益工具投资	41,212,187.62	41,212,187.62	
长期股权投资			
投资性房地产	23,871,404.64	23,871,404.64	
固定资产	76,894,586.22	76,894,586.22	
在建工程	19,429,419.49	19,429,419.49	
使用权资产	86,568,088.12	86,568,088.12	
无形资产	122,789,614.49	122,789,614.49	
商誉			
递延所得税资产	315,713,370.18	337,712,407.79	21,999,037.61
其他资产	76,058,734.92	76,058,734.92	
资产总计	46,144,136,738.79	46,166,135,776.40	21,999,037.61
<b>负债：</b>			
短期借款			
应付短期融资款	1,465,404,189.00	1,465,404,189.00	
拆入资金	112,222.22	112,222.22	
交易性金融负债	804,903,568.59	804,903,568.59	
衍生金融负债	12,001,808.78	12,001,808.78	
卖出回购金融资产款	8,737,246,793.11	8,737,246,793.11	
代理买卖证券款	3,818,417,471.45	3,818,417,471.45	
代理承销证券款			
应付职工薪酬	463,790,177.71	463,790,177.71	
应交税费	15,084,221.32	15,084,221.32	
应付款项	10,921,911.03	10,921,911.03	
合同负债	20,239,423.94	20,239,423.94	
持有待售负债			
预计负债			
长期借款			
应付债券	2,251,553,187.11	2,251,553,187.11	
其中：优先股			
永续债			
租赁负债	83,042,501.79	83,042,501.79	
递延收益	4,306,474.82	4,306,474.82	
递延所得税负债	73,405,028.83	95,404,066.44	21,999,037.61
其他负债	5,244,145,989.87	5,244,145,989.87	
负债合计	23,004,574,969.57	23,026,574,007.18	21,999,037.61
<b>所有者权益（或股东权益）：</b>			
实收资本（或股本）	4,716,787,742.00	4,716,787,742.00	
其他权益工具			
其中：优先股			
永续债			

资本公积	12,302,644,803.39	12,302,644,803.39	
减：库存股			
其他综合收益	15,592,957.08	15,592,957.08	
盈余公积	966,976,016.61	966,976,016.61	
一般风险准备	1,884,582,632.07	1,884,582,632.07	
未分配利润	2,986,078,792.41	2,986,078,792.41	
归属于母公司所有者权益（或股东权益）合计	22,872,662,943.56	22,872,662,943.56	
少数股东权益	266,898,825.66	266,898,825.66	
所有者权益（或股东权益）合计	23,139,561,769.22	23,139,561,769.22	
负债和所有者权益（或股东权益）总计	46,144,136,738.79	46,166,135,776.40	21,999,037.61

### 母公司资产负债表

单位：元币种：人民币

项目	2022年12月31日	2023年1月1日	调整数
<b>资产：</b>			
货币资金	8,617,079,573.26	8,617,079,573.26	
其中：客户资金存款	2,198,563,151.69	2,198,563,151.69	
结算备付金	1,233,177,991.41	1,233,177,991.41	
其中：客户备付金	871,306,861.84	871,306,861.84	
贵金属			
拆出资金			
融出资金	1,289,840,001.06	1,289,840,001.06	
衍生金融资产			
存出保证金	125,440,928.68	125,440,928.68	
应收款项	1,922,972.58	1,922,972.58	
应收款项融资			
合同资产			
买入返售金融资产	3,706,105,373.58	3,706,105,373.58	
持有待售资产			
<b>金融投资：</b>	24,698,393,708.75	24,698,393,708.75	
交易性金融资产	15,349,773,117.13	15,349,773,117.13	
债权投资			
其他债权投资	9,307,408,404.00	9,307,408,404.00	
其他权益工具投资	41,212,187.62	41,212,187.62	
长期股权投资	3,216,054,691.76	3,216,054,691.76	
投资性房地产	23,871,404.64	23,871,404.64	
固定资产	67,889,745.17	67,889,745.17	
在建工程	17,548,664.36	17,548,664.36	
使用权资产	62,103,918.30	62,103,918.30	
无形资产	116,540,223.63	116,540,223.63	
商誉			
递延所得税资产	283,357,620.95	298,883,600.59	15,525,979.64
其他资产	51,298,574.90	51,298,574.90	

资产总计	43,510,625,393.03	43,526,151,372.67	15,525,979.64
<b>负债：</b>			
短期借款			
应付短期融资款	1,465,404,189.00	1,465,404,189.00	
拆入资金	112,222.22	112,222.22	
交易性金融负债			
衍生金融负债	12,001,808.78	12,001,808.78	
卖出回购金融资产款	8,736,345,377.40	8,736,345,377.40	
代理买卖证券款	2,987,804,990.10	2,987,804,990.10	
代理承销证券款			
应付职工薪酬	394,823,204.62	394,823,204.62	
应交税费	6,867,984.05	6,867,984.05	
应付款项	6,234,552.17	6,234,552.17	
合同负债	16,502,125.91	16,502,125.91	
持有待售负债			
预计负债			
长期借款			
应付债券	2,251,553,187.11	2,251,553,187.11	
其中：优先股			
永续债			
租赁负债	59,615,467.12	59,615,467.12	
递延收益			
递延所得税负债	11,506,361.21	27,032,340.85	15,525,979.64
其他负债	5,200,856,798.23	5,200,856,798.23	
负债合计	21,149,628,267.92	21,165,154,247.56	15,525,979.64
<b>所有者权益（或股东权益）：</b>			
实收资本（或股本）	4,716,787,742.00	4,716,787,742.00	
其他权益工具			
其中：优先股			
永续债			
资本公积	12,313,084,260.23	12,313,084,260.23	
减：库存股			
其他综合收益	15,508,751.93	15,508,751.93	
盈余公积	966,976,016.61	966,976,016.61	
一般风险准备	1,809,425,360.01	1,809,425,360.01	
未分配利润	2,539,214,994.33	2,539,214,994.33	
所有者权益（或股东权益）合计	22,360,997,125.11	22,360,997,125.11	
负债和所有者权益（或股东权益）总计	43,510,625,393.03	43,526,151,372.67	15,525,979.64

## 44. 其他

□适用 √不适用

## 六、税项

### 1. 主要税种及税率

主要税种及税率情况

适用 不适用

税种	计税依据	税率
增值税	按应税营业收入计缴	13%，9%，6%，5%，3%，1%
城市维护建设税	按实际缴纳的增值税计缴	7%，5%
企业所得税	按应纳税所得额计缴	25%
教育费附加	按实际缴纳的增值税计缴	3%
地方教育费附加	按实际缴纳的增值税计缴	2%

存在不同企业所得税税率纳税主体的，披露情况说明

适用 不适用

### 2. 税收优惠

适用 不适用

(1) 根据《财政部税务总局关于明确增值税小规模纳税人减免增值税等政策的公告》（财政部税务总局公告 2023 年第 1 号）规定，自 2023 年 1 月 1 日至 2023 年 12 月 31 日，增值税小规模纳税人适用 3%征收率的应税销售收入，减按 1%征收率征收增值税；适用 3%预征率的预缴增值税项目，减按 1%预征率预缴增值税。子公司南京中科红塔先进激光私募基金管理有限公司享受该税收优惠。

(2) 根据《江苏省财政厅国家税务总局江苏省税务局关于进一步实施小微企业“六税两费”减免政策的公告》（苏财税[2022]6 号）规定，自 2022 年 1 月 1 日至 2024 年 12 月 31 日，对增值税小规模纳税人、小型微利企业和个体工商户按照税额的 50%减征资源税、城市维护建设税、房产税、城镇土地使用税、印花税（不含证券交易印花税）、耕地占用税和教育费附加、地方教育附加。子公司南京中科红塔先进激光私募基金管理有限公司享受该税收优惠。

(3) 根据《财政部国家税务总局关于扩大有关政府性基金免征范围的通知》（财税[2016]12 号）第一项的规定，将免征教育费附加、地方教育附加、水利建设基金的范围，由现行按月纳税的月销售额或营业额不超过 3 万元（按季度纳税的季度销售额或营业额不超过 9 万元）的缴纳义务人，扩大到按月纳税的月销售额或营业额不超过 10 万元（按季度纳税的季度销售额或营业额不超过 30 万元）的缴纳义务人，公司享受该税收优惠。

(4) 根据《关于减半征收证券交易印花税的公告》（财政部 税务总局公告 2023 年第 39 号），为活跃资本市场、提振投资者信心，自 2023 年 8 月 28 日起，证券交易印花税实施减半征收。公司享受该税收优惠。

### 3. 其他

适用 不适用

## 七、合并财务报表项目注释

## 1、货币资金

单位：元

项目	期末			期初		
	外币金额	折算率	折人民币金额	外币金额	折算率	折人民币金额
现金：			-			-
人民币			-			-
美元			-			-
港元			-			-
银行存款：	/	/	4,641,007,812.27	/	/	9,654,816,688.20
其中：自有资金	/	/	2,234,347,677.97	/	/	7,168,183,255.34
人民币	/	/	2,227,265,087.47	/	/	7,161,219,628.66
美元	936,075.10	7.0827	6,629,939.11	935,792.28	6.9646	6,517,418.91
港元	499,504.95	0.9062	452,651.39	499,504.95	0.8933	446,207.77
客户资金	/	/	2,406,660,134.30	/	/	2,486,633,432.86
人民币	/	/	2,403,249,483.82	/	/	2,481,252,487.16
美元	299,144.16	7.0827	2,118,748.34	486,812.26	6.9646	3,390,452.68
港元	1,425,625.84	0.9062	1,291,902.14	2,228,246.97	0.8933	1,990,493.02
其他货币资金：	/	/	439,426,731.45	/	/	30,875,316.77
人民币	/	/	439,426,731.45	/	/	30,875,316.77
美元						
港元						
合计	/	/	5,080,434,543.72	/	/	9,685,692,004.97

其中，融资融券业务：

√适用 □不适用

单位：元

项目	期末			期初		
	外币金额	折算率	折人民币金额	外币金额	折算率	折人民币金额
自有信用资金	/	/		/	/	
人民币	/	/		/	/	
客户信用资金	/	/	229,787,357.16	/	/	212,762,211.40
人民币	/	/	229,787,357.16	/	/	212,762,211.40
合计	/	/	229,787,357.16	/	/	212,762,211.40

因抵押、质押或冻结等对使用有限制、有潜在回收风险的款项说明：

□适用 √不适用

货币资金的说明：

√适用 □不适用

报告期末，货币资金受限金额为人民币 119,453,766.76 元（期初：人民币 401,043,809.81 元），参见本节“七、合并财务报表项目注释 26、所有权或使用权受限资产”。



**2、结算备付金**

√适用 □不适用

单位：元

项目	期末			期初		
	外币金额	折算率	折人民币金额	外币金额	折算率	折人民币金额
公司自有备付金：	/	/	138,355,922.24	/	/	364,371,751.06
人民币	/	/	137,898,724.25	/	/	364,021,082.39
美元	62,157.91	7.0827	440,245.83	47,509.67	6.9646	330,885.88
港元	18,706.86	0.9062	16,952.16	22,145.71	0.8933	19,782.79
客户普通备付金：	/	/	832,711,508.72	/	/	787,151,080.99
人民币	/	/	815,742,860.22	/	/	767,544,840.45
美元	1,830,455.92	7.0827	12,964,570.14	2,365,734.06	6.9646	16,476,391.41
港元	4,418,537.13	0.9062	4,004,078.36	3,503,693.22	0.8933	3,129,849.13
客户信用备付金：	/	/	98,700,486.52	/	/	84,155,780.85
人民币	/	/	98,700,486.52	/	/	84,155,780.85
合计	/	/	1,069,767,917.48	/	/	1,235,678,612.90

结算备付金的说明：

报告期末，结算备付金受限金额为人民币 600,000.00 元（期初：人民币 600,000.00 元），参见本节“七、合并财务报表项目注释 26、所有权或使用权受限资产”。

**3、贵金属**

□适用 √不适用

**4、拆出资金**

□适用 √不适用

**5、融出资金**

√适用 □不适用

单位：元币种：人民币

项目	期末账面余额	期初账面余额
境内	1,539,641,609.56	1,290,485,243.68
其中：个人	1,441,713,373.77	1,256,659,073.41
机构	97,928,235.79	33,826,170.27
减：减值准备	828,540.11	645,242.62
账面价值小计	1,538,813,069.45	1,289,840,001.06
境外		
其中：个人		
机构		
减：减值准备		

账面价值小计		
账面价值合计	1,538,813,069.45	1,289,840,001.06

客户因融资融券业务向公司提供的担保物公允价值情况：

适用 不适用

单位：元币种：人民币

担保物类别	期末公允价值	期初公允价值
资金	236,572,678.39	205,087,833.34
债券	1,713,903.10	1,645,819.62
股票	4,625,152,790.49	4,183,187,127.53
基金	71,707,051.94	38,798,509.66
合计	4,935,146,423.92	4,428,719,290.15

按预期信用损失一般模型计提减值准备的注释或说明：

适用 不适用

报告期末，阶段一、阶段二及阶段三的减值准备参见本节“七、合并财务报表项目注释 29、金融工具及其他项目预期信用损失准备表”。

对本期发生损失准备变动的融出资金余额显著变动的情况说明：

适用 不适用

融出资金的说明：

适用 不适用

## 6、衍生金融工具

√适用 □不适用

单位：元币种：人民币

类别	期末						期初					
	套期工具			非套期工具			套期工具			非套期工具		
	名义金额	公允价值		名义金额	公允价值		名义金额	公允价值		名义金额	公允价值	
		资产	负债		资产	负债		资产	负债		资产	负债
权益衍生工具				462,866,600.00	1,175,695.00	4,356,179.76	-	-	-	237,612,634.28	253,260.00	12,001,808.78
股指期货				-	-	-	-	-	-	8,312,234.28	-	-
场内期权				78,866,600.00	1,175,695.00	-	-	-	-	29,300,400.00	253,260.00	-
场外期权				384,000,000.00	-	4,356,179.76	-	-	-	200,000,000.00	-	12,001,808.78
其他衍生工具				6,185,278,397.19	-	-	-	-	-	9,621,301,922.36	-	-
商品期货				6,185,278,397.19	-	-	-	-	-	9,621,301,922.36	-	-
合计				6,648,144,997.19	1,175,695.00	4,356,179.76	-	-	-	9,858,914,556.64	253,260.00	12,001,808.78

已抵销的衍生金融工具：

适用 不适用

衍生金融工具的说明：

公司将持有期间股指期货、商品期货合约价值的变动确认为一项金融资产（或负债），并将有关合约价值变动形成的损益计入当期损益；同时根据股指期货和商品期货无负债结算的特点，将每日收到或支付的现金核算在其他货币资金中，并作为暂收暂付款计入应付款项。衍生金融工具项下的股指期货和商品期货形成的金融资产或金融负债与相关业务的暂收暂付款（结算所得的持仓损益）之间按抵销后的净额为零列示。

期末抵销前商品期货形成衍生金融资产 1,157,225.00 元，相关暂收款 1,157,225.00 元；形成衍生金融负债 5,734,880.00 元，相关暂付款 5,734,880.00 元；期初抵销前股指期货形成衍生金融资产 81,794.28 元，相关暂收款 81,794.28 元；商品期货形成衍生金融负债 149,117.93 元，相关暂付款 149,117.93 元。

## 7、存出保证金

√适用 □不适用

单位：元

项目	期末账面余额			期初账面余额		
	外币金额	折算率	折人民币金额	外币金额	折算率	折人民币金额
交易保证金	/	/	1,198,005,885.21	/	/	1,339,546,023.87
其中：人民币	/	/	1,195,640,456.21	/	/	1,337,218,931.87
美元	270,000.00	7.0827	1,912,329.00	270,000.00	6.9646	1,880,442.00
港元	500,000.00	0.9062	453,100.00	500,000.00	0.8933	446,650.00
信用保证金	/	/	3,471,406.23	/	/	3,334,916.31
其中：人民币	/	/	3,471,406.23	/	/	3,334,916.31
合计	/	/	1,201,477,291.44	/	/	1,342,880,940.18

按预期信用损失一般模型计提减值准备的注释或说明：

□适用 √不适用

对本期发生损失准备变动的存出保证金余额显著变动的情况说明：

□适用 √不适用

存出保证金的说明：

无

## 8、应收款项

## (1) 按明细列示

√适用 □不适用

单位：元币种：人民币

项目	期末余额	期初余额
应收清算款	147,285,227.26	2,205,366.16
应收资产管理费	42,728,566.56	37,996,959.22
应收手续费及佣金	378,355.31	2,877,785.19
应收融资融券款	469,706.64	3,935,379.09
其他	133.36	-
合计	190,861,989.13	47,015,489.66
减：坏账准备(按简化模型计提)	8,059,288.53	5,786,080.56
减：坏账准备(按一般模型计提)	13,261,998.04	16,782,620.88
应收款项账面价值	169,540,702.56	24,446,788.22

应收款项期末余额中前五名单位列示

单位：元 币种：人民币

单位名称	期末余额	占账面余额合计比例(%)	坏账准备	账龄
红塔红土人人宝货币基金应收客户申购款	145,953,501.00	76.47		1年以内
汇通刚泰股权投资基金1号专项资产管理计划	5,891,999.96	3.09	5,891,999.96	3年以上

红塔资产翊力 2 号专项资产管理计划	5,205,260.27	2.73	3,813,216.43	3 年以上
红塔资产瑞恒 1 号单一资产管理计划	5,172,354.70	2.71		1 年以内
红塔资产淳雅 1 号单一资产管理计划	3,831,540.93	2.01	1,053,713.20	2-3 年
合计	166,054,656.86	87.01	10,758,929.59	

## (2) 按账龄分析

√适用 □不适用

单位:元币种:人民币

账龄	期末余额		期初余额	
	金额	比例 (%)	金额	比例 (%)
1 年以内	161,488,583.88	84.61	17,921,251.23	38.12
1-2 年	6,917,184.96	3.62	6,868,361.74	14.61
2-3 年	5,173,532.87	2.71	2,879,529.70	6.12
3 年以上	17,282,687.42	9.06	19,346,346.99	41.15
合计	190,861,989.13	100.00	47,015,489.66	100.00

## (3) 按计提坏账列示

√适用 □不适用

单位:元币种:人民币

账龄	期末余额				期初余额			
	账面余额		坏账准备		账面余额		坏账准备	
	金额	占账面余额合计比例 (%)	金额	坏账准备计提比例 (%)	金额	占账面余额合计比例 (%)	金额	坏账准备计提比例 (%)
单项计提坏账准备:								
	13,261,998.04	6.95	13,261,998.04	100.00	16,782,620.88	35.70	16,782,620.88	100.00
组合计提坏账准备:								
	177,599,991.09	93.05	8,059,288.53	4.54	30,232,868.78	64.30	5,786,080.56	19.14
合计	190,861,989.13	100.00	21,321,286.57		47,015,489.66	100.00	22,568,701.44	

按预期信用损失一般模型计提坏账准备的注释或说明:

√适用 □不适用

报告期末,阶段一、阶段二及阶段三的减值准备参见本节“七、合并财务报表项目注释 29、金融工具及其他项目预期信用损失准备表”。

对本期发生损失准备变动的应收款项余额显著变动的情况说明:

□适用 √不适用

## (4) 应收票据

□适用 √不适用

**9、应收款项融资**

□适用 √不适用

**10、合同资产****(1). 合同资产情况**

□适用 √不适用

**(2). 报告期内账面价值发生重大变动的金额和原因**

□适用 √不适用

**(3). 本期合同资产计提坏账准备情况**

□适用 √不适用

其他说明：

□适用 √不适用

**11、买入返售金融资产****(1) 按业务类别**

√适用 □不适用

单位：元币种：人民币

项目	期末账面余额	期初账面余额
股票质押式回购	3,049,041,240.62	3,830,293,855.90
债券质押式回购	1,195,668,961.08	487,448,600.50
减：减值准备	72,162,786.79	119,294,973.36
账面价值合计	4,172,547,414.91	4,198,447,483.04

**(2) 按金融资产种类**

√适用 □不适用

单位：元币种：人民币

项目	期末账面余额	期初账面余额
股票	3,049,041,240.62	3,830,293,855.90
债券	1,195,668,961.08	487,448,600.50
减：减值准备	72,162,786.79	119,294,973.36
买入返售金融资产账面价值	4,172,547,414.91	4,198,447,483.04

**(3) 担保物金额**

√适用 □不适用

单位：元币种：人民币

项目	期末账面余额	期初账面余额
担保物	9,158,555,824.00	11,880,090,292.12
其中：可出售或可再次向外抵押的担保物	-	125,536,810.44
其中：已出售或已再次向外抵押的担保物		

注：对于通过交易所操作的债券逆回购交易，因其为交易所自动撮合并保证担保物足值，因此无法获知对手方质押库信息，故上述担保物公允价值未包括交易所债券逆回购所取得的担保物资产的公允价值。

#### (4) 约定购回、质押回购融出资金按剩余期限分类披露

适用 不适用

单位：元币种：人民币

期限	期末账面余额	期初账面余额
一个月内	1,274,198,801.71	648,015,989.52
一个月至三个月内	413,611,399.99	1,132,466,466.88
三个月至一年内	2,416,900,000.00	2,185,280,000.00
一年以上	140,000,000.00	351,980,000.00
合计	4,244,710,201.70	4,317,742,456.40

按预期信用损失一般模型计提减值准备的注释或说明：

适用 不适用

报告期末，阶段一、阶段二及阶段三的减值准备参见本节“七、合并财务报表项目注释 29、金融工具及其他项目预期信用损失准备表”

对本期发生损失准备变动的买入返售余额显著变动的情况说明：

适用 不适用

买入返售金融资产的说明：

适用 不适用

对于通过交易所操作的债券逆回购交易，因其为交易所自动撮合并保证担保物足值，因此无法获知对手方质押库信息，故上述担保物公允价值未包括交易所债券逆回购所取得的担保物资产的公允价值。

#### 12、持有待售资产

适用 不适用



## 13、交易性金融资产

√适用 □不适用

单位：元币种：人民币

期末余额						
类别	公允价值			初始成本		
	分类为以公允价值计量且其变动计入当期损益的金融资产	指定为以公允价值计量且其变动计入当期损益的金融资产	公允价值合计	分类为以公允价值计量且其变动计入当期损益的金融资产	指定为以公允价值计量且其变动计入当期损益的金融资产	初始成本合计
债券	9,296,369,268.96	-	9,296,369,268.96	9,075,331,116.86	-	9,075,331,116.86
公募基金	2,060,998,436.39	-	2,060,998,436.39	2,192,095,733.93	-	2,192,095,733.93
股票	765,594,593.82	-	765,594,593.82	1,037,106,940.84	-	1,037,106,940.84
银行理财产品	217,073,825.51	-	217,073,825.51	217,073,825.51	-	217,073,825.51
券商资管产品	31,375,622.72	-	31,375,622.72	30,502,146.32	-	30,502,146.32
其他	1,150,387,110.95	-	1,150,387,110.95	1,382,585,394.96	-	1,382,585,394.96
合计	13,521,798,858.35	-	13,521,798,858.35	13,934,695,158.42	-	13,934,695,158.42
期初余额						
类别	公允价值			初始成本		
	分类为以公允价值计量且其变动计入当期损益的金融资产	指定为以公允价值计量且其变动计入当期损益的金融资产	公允价值合计	分类为以公允价值计量且其变动计入当期损益的金融资产	指定为以公允价值计量且其变动计入当期损益的金融资产	初始成本合计
债券	13,460,452,658.10		13,460,452,658.10	13,166,502,766.15		13,166,502,766.15
公募	1,656,817,660.24		1,656,817,660.24	1,781,187,247.11		1,781,187,247.11

基金						
股票	1,008,258,631.91		1,008,258,631.91	1,323,674,512.96		1,323,674,512.96
银行理财产品	558,778,461.44		558,778,461.44	558,749,355.11		558,749,355.11
券商资管产品	35,236,698.25		35,236,698.25	34,752,146.32		34,752,146.32
其他	1,571,296,508.80		1,571,296,508.80	1,381,399,247.39		1,381,399,247.39
合计	18,290,840,618.74	-	18,290,840,618.74	18,246,265,275.04	-	18,246,265,275.04

对指定为以公允价值计量且其变动计入当期损益的金融资产的描述性说明

适用 不适用

其他说明：

适用 不适用

报告期末，“其他”项包括私募基金 854,528,804.47 元、非上市股权投资 295,858,306.48 元；交易性金融资产受限情况参见本节“七、合并财务报表项目注释 26、所有权或使用权受限资产”。

14、债权投资

适用 不适用

## 15、其他债权投资

√适用 □不适用

单位：元币种：人民币

项目	期末余额					期初余额				
	初始成本	利息	公允价值变动	账面价值	累计减值准备	初始成本	利息	公允价值变动	账面价值	累计减值准备
地方债	3,963,256,823.79	13,394,066.45	60,947,257.76	4,037,598,148.00	3,163,625.77	5,334,733,928.73	13,943,558.14	7,858,267.13	5,356,535,754.00	-
金融债	380,045,369.86	3,015,438.40	3,755,251.74	386,816,060.00	303,086.44	-	-	-	-	-
企业债	1,369,823,057.56	33,341,455.34	29,798,927.10	1,432,963,440.00	3,456,711.97	57,099,220.55	208,431.87	-1,099,732.42	56,207,920.00	250,934.54
公司债	2,767,940,715.00	29,096,597.84	15,361,912.16	2,812,399,225.00	3,539,042.15	323,269,767.13	940,297.99	32,854.88	324,242,920.00	667,223.82
其他	7,905,872,034.93	97,725,742.22	51,697,992.85	8,055,295,770.00	8,232,506.28	3,564,139,771.79	6,743,793.35	5,649,464.86	3,576,533,030.00	4,435,017.17
合计	16,386,938,001.14	176,573,300.25	161,561,341.61	16,725,072,643.00	18,694,972.61	9,279,242,688.20	21,836,081.35	12,440,854.45	9,313,519,624.00	5,353,175.53

按预期信用损失一般模型计提减值准备的注释或说明：

√适用 □不适用

报告期末，阶段一、阶段二及阶段三的减值准备参见本节“七、合并财务报表项目注释 29、金融工具及其他项目预期信用损失准备表”。

对本期发生损失准备变动的其他债权投资余额显著变动的情况说明：

□适用 √不适用

其他说明：

报告期末，其他债权投资受限情况参见本节“七、合并财务报表项目注释 26、所有权或使用权受限资产”。

其他债权投资期末较期初增加 7,411,553,019.00 元，增加比例 79.58%，主要原因为公司本期增加债券投资规模。

## 16、其他权益工具投资

### (1). 其他权益工具投资情况

√适用 □不适用

单位：元币种：人民币

项目	期初余额	本期增减变动					期末余额	本期确认的股利收入	累计计入其他综合收益的利得	累计计入其他综合收益的损失	指定为以公允价值计量且其变动计入其他综合收益的原因
		追加投资	减少投资	本期计入其他综合收益的利得	本期计入其他综合收益的损失	其他					
其他非交易性权益工具	41,212,187.62				301,323.17		40,910,864.45		910,864.45		非交易性权益工具指定
股票		2,774,910,093.72		30,769,796.84			2,805,679,890.56	163,024,499.01	30,769,796.84		非交易性权益

											工具 指定
合计	41,212,187.62	2,774,910,093.72		30,769,796.84	301,323.17		2,846,590,755.01	163,024,499.01	31,680,661.29		/

## (2). 本期存在终止确认的情况说明

适用 不适用

其他说明：

适用 不适用

其他权益工具投资期末较期初增加 2,805,378,567.39 元，增加比例 6,807.16%，主要原因为公司本期增加非交易性股票投资规模。

## 17、长期股权投资

## (1). 长期股权投资情况

□适用 √不适用

## (2). 长期股权投资的减值测试情况

□适用 √不适用

其他说明

无

## 18、投资性房地产

投资性房地产计量模式

## (1). 采用成本计量模式的投资性房地产

单位：元币种：人民币

项目	房屋、建筑物	土地使用权	在建工程	合计
一、账面原值				
1. 期初余额	83,821,624.03			83,821,624.03
2. 本期增加金额				
(1) 外购				
(2) 存货\固定资产\在建工程转入				
(3) 企业合并增加				
3. 本期减少金额				
(1) 处置				
(2) 其他转出				
4. 期末余额	83,821,624.03	-	-	83,821,624.03
二、累计折旧和累计摊销				
1. 期初余额	59,950,219.39			59,950,219.39
2. 本期增加金额	2,715,820.56			2,715,820.56
(1) 计提或摊销	2,715,820.56			2,715,820.56
3. 本期减少金额				
(1) 处置				
(2) 其他转出				
4. 期末余额	62,666,039.95			62,666,039.95
三、减值准备				
1. 期初余额				
2. 本期增加金额				
(1) 计提				
3. 本期减少金额				
(1) 处置				
(2) 其他转出				
4. 期末余额				
四、账面价值				
1. 期末账面价值	21,155,584.08			21,155,584.08
2. 期初账面价值	23,871,404.64			23,871,404.64

(2). 未办妥产权证书的投资性房地产情况

适用 不适用

(3). 采用成本计量模式的投资性房地产的减值测试情况

适用 不适用

其他说明

适用 不适用



## 19、固定资产

## (1). 固定资产情况

√适用 □不适用

单位：元 币种：人民币

项目	房屋及建筑物	机器设备	运输工具	电子设备	办公及其他设备	通讯设备	合计
一、账面原值：							
1. 期初余额	133,104,175.54	884,449.00	20,762,761.24	159,769,779.60	18,433,785.40	4,626,825.15	337,581,775.93
2. 本期增加金额	-	-	369,716.81	13,923,933.80	1,377,923.89	28,965.51	15,700,540.01
(1) 购置			369,716.81	12,809,774.49	1,377,923.89	28,965.51	14,586,380.70
(2) 在建工程转入				1,114,159.31	-		1,114,159.31
(3) 企业合并增加					-		
3. 本期减少金额	-	287,449.00	679,286.00	13,351,120.32	2,715,986.95	702,992.04	17,736,834.31
(1) 处置或报废		287,449.00	679,286.00	13,351,120.32	2,715,986.95	702,992.04	17,736,834.31
4. 期末余额	133,104,175.54	597,000.00	20,453,192.05	160,342,593.08	17,095,722.34	3,952,798.62	335,545,481.63
二、累计折旧							
1. 期初余额	98,150,792.75	744,841.78	18,928,279.85	122,977,096.26	15,491,780.79	4,394,398.28	260,687,189.71
2. 本期增加金额	4,626,504.48	25,185.00	550,953.47	19,212,020.20	969,539.86	62,149.51	25,446,352.52
(1) 计提	4,626,504.48	25,185.00	550,953.47	19,212,020.20	969,539.86	62,149.51	25,446,352.52
3. 本期减少金额	-	278,825.53	658,907.42	12,931,680.43	2,566,794.38	680,064.26	17,116,272.02
(1) 处置或报废		278,825.53	658,907.42	12,931,680.43	2,566,794.38	680,064.26	17,116,272.02
4. 期末余额	102,777,297.23	491,201.25	18,820,325.90	129,257,436.03	13,894,526.27	3,776,483.53	269,017,270.21
三、减值准备							
1. 期初余额							
2. 本期增加金额							
(1) 计提							
3. 本期减少金额							
(1) 处置或报废							
4. 期末余额							

四、账面价值							
1. 期末账面价值	30,326,878.31	105,798.75	1,632,866.15	31,085,157.05	3,201,196.07	176,315.09	66,528,211.42
2. 期初账面价值	34,953,382.79	139,607.22	1,834,481.39	36,792,683.34	2,942,004.61	232,426.87	76,894,586.22

## (2). 暂时闲置的固定资产情况

□适用 √不适用

## (3). 通过经营租赁租出的固定资产

□适用 √不适用

## (4). 未办妥产权证书的固定资产情况

□适用 √不适用

## (5). 固定资产的减值测试情况

□适用 √不适用

其他说明：

□适用 √不适用

## 20、在建工程

## (1). 在建工程情况

√适用 □不适用

单位：元币种：人民币

项目	期末余额			期初余额		
	账面余额	减值准备	账面价值	账面余额	减值准备	账面价值
信息工程	2,834,699.54	-	2,834,699.54	14,180,078.46	-	14,180,078.46
基建工程	972,789.20	-	972,789.20	4,603,779.07	-	4,603,779.07
机构设置	336,543.75	-	336,543.75	645,561.96	-	645,561.96
合计	4,144,032.49	-	4,144,032.49	19,429,419.49	-	19,429,419.49

## (2). 重要在建工程项目本期变动情况

□适用 √不适用

## (3). 本期计提在建工程减值准备情况

□适用 √不适用

## (4). 在建工程的减值测试情况

□适用 √不适用

其他说明

□适用 √不适用

## 21、使用权资产

## (1). 使用权资产情况

√适用 □不适用

单位：元 币种：人民币

项目	房屋及建筑物	电子设备	其他	合计

一、账面原值				
1. 期初余额	151,382,301.40	4,080,416.72	680,036.95	156,142,755.07
2. 本期增加金额	29,839,542.16			29,839,542.16
租入	29,839,542.16			29,839,542.16
3. 本期减少金额	20,608,643.51		405,367.30	21,014,010.81
合同变更或租赁到期	20,608,643.51		405,367.30	21,014,010.81
4. 期末余额	160,613,200.05	4,080,416.72	274,669.65	164,968,286.42
二、累计折旧				
1. 期初余额	66,355,312.18	2,720,277.83	499,076.94	69,574,666.95
2. 本期增加金额	48,130,553.21	1,360,138.89	146,626.32	49,637,318.42
(1) 计提	48,130,553.21	1,360,138.89	146,626.32	49,637,318.42
3. 本期减少金额	20,083,316.24	-	405,367.30	20,488,683.54
(1) 处置	20,083,316.24		405,367.30	20,488,683.54
4. 期末余额	94,402,549.15	4,080,416.72	240,335.96	98,723,301.83
三、减值准备				
1. 期初余额				
2. 本期增加金额				
(1) 计提				
3. 本期减少金额				
(1) 处置				
4. 期末余额				
四、账面价值				
1. 期末账面价值	66,210,650.90	-	34,333.69	66,244,984.59
2. 期初账面价值	85,026,989.22	1,360,138.89	180,960.01	86,568,088.12

## (2). 使用权资产的减值测试情况

□适用 √不适用

## 22、无形资产

## (1). 无形资产情况

√适用 □不适用

单位：元币种：人民币

项目	房屋使用费	软件	交易席位费	特许权	期货会员资格投资	合计
一、账面原值						
1. 期初余额	28,967,492.24	287,906,413.59	20,300,000.00	848,578.87	1,400,000.00	339,422,484.70
2. 本期增加金额	-	54,585,837.36	-	-	-	54,585,837.36
(1) 购置	-	54,585,837.36	-	-	-	54,585,837.36
(2) 内部研发	-	-	-	-	-	-
(3) 企业合并增加	-	-	-	-	-	-

3. 本期减少金额	-	-	-	-	-	-
(1) 处置	-	-	-	-	-	-
4. 期末余额	28,967,492.24	342,492,250.95	20,300,000.00	848,578.87	1,400,000.00	394,008,322.06
二、累计摊销						
1. 期初余额	13,739,174.85	188,104,616.23	13,974,541.00	814,538.13	-	216,632,870.21
2. 本期增加金额	660,458.88	41,170,770.19	-	11,001.24	-	41,842,230.31
(1) 计提	660,458.88	41,170,770.19	-	11,001.24	-	41,842,230.31
3. 本期减少金额	-	-	-	-	-	-
(1) 处置	-	-	-	-	-	-
4. 期末余额	14,399,633.73	229,275,386.42	13,974,541.00	825,539.37	-	258,475,100.52
三、减值准备						
1. 期初余额						
2. 本期增加金额						
(1) 计提						
3. 本期减少金额						
(1) 处置						
4. 期末余额						
四、账面价值						
1. 期末账面价值	14,567,858.51	113,216,864.53	6,325,459.00	23,039.50	1,400,000.00	135,533,221.54
2. 期初账面价值	15,228,317.39	99,801,797.36	6,325,459.00	34,040.74	1,400,000.00	122,789,614.49

本期末通过公司内部研发形成的无形资产占无形资产余额的比例是 0

(2). 未办妥产权证书的土地使用权情况

适用 不适用

(3). 无形资产的减值测试情况

适用 不适用

其他说明：

适用 不适用

**23、商誉****(1). 商誉账面原值**

□适用 √不适用

**(2). 商誉减值准备**

□适用 √不适用

**(3). 商誉所在资产组或资产组组合的相关信息**

□适用 √不适用

资产组或资产组组合发生变化

□适用 √不适用

其他说明

□适用 √不适用

**(4). 可收回金额的具体确定方法**

可收回金额按公允价值减去处置费用后的净额确定

□适用 √不适用

可收回金额按预计未来现金流量的现值确定

□适用 √不适用

前述信息与以前年度减值测试采用的信息或外部信息明显不一致的差异原因

□适用 √不适用

公司以前年度减值测试采用信息与当年实际情况明显不一致的差异原因

□适用 √不适用

**(5). 业绩承诺及对应商誉减值情况**

形成商誉时存在业绩承诺且报告期或报告期上一期间处于业绩承诺期内

□适用 √不适用

其他说明

□适用 √不适用

**24、递延所得税资产/递延所得税负债****(1). 未经抵销的递延所得税资产**

√适用 □不适用

单位：元币种：人民币

项目	期末余额		期初余额	
	可抵扣暂时性差异	递延所得税资产	可抵扣暂时性差异	递延所得税资产
可抵扣亏损	463,488,826.29	115,872,206.57	737,564,536.17	184,391,134.05
交易性金融工具、衍生金融工具	497,836,937.65	124,459,234.44	278,140,423.29	69,535,105.82

信用减值损失	142,127,683.99	35,531,920.99	194,033,047.39	48,508,261.86
应付职工薪酬	26,216,159.77	6,554,039.95	30,815,180.02	7,703,795.01
租赁负债	61,633,710.13	15,408,427.53	90,159,972.02	22,539,993.00
其他	26,617,240.06	6,654,310.02	20,136,472.22	5,034,118.05
合计	1,217,920,557.89	304,480,139.50	1,350,849,631.11	337,712,407.79

## (2). 未经抵销的递延所得税负债

√适用 □不适用

单位：元币种：人民币

项目	期末余额		期初余额	
	应纳税暂时性差异	递延所得税负债	应纳税暂时性差异	递延所得税负债
交易性金融工具、衍生金融工具	82,964,657.43	20,741,164.39	241,935,325.62	60,483,831.42
其他债权投资公允价值变动	147,557,143.53	36,889,285.88	12,440,854.45	3,110,213.61
其他权益工具投资	31,680,661.29	7,920,165.32	1,212,187.62	303,046.91
固定资产加速折旧	31,421,765.86	7,855,441.46	36,902,211.99	9,225,552.99
使用权资产	66,244,984.59	16,561,246.15	86,568,088.12	21,642,022.03
其他	3,977,407.31	994,351.83	2,557,597.90	639,399.48
合计	363,846,620.01	90,961,655.03	381,616,265.70	95,404,066.44

## (3). 以抵销后净额列示的递延所得税资产或负债

□适用 √不适用

## (4). 未确认递延所得税资产明细

√适用 □不适用

单位：元币种：人民币

项目	期末余额	期初余额
可抵扣暂时性差异	13,757,221.47	
可抵扣亏损	99,177,226.93	56,084,167.27
合计	112,934,448.40	56,084,167.27

## (5). 未确认递延所得税资产的可抵扣亏损将于以下年度到期

√适用 □不适用

单位：元币种：人民币

年份	期末金额	期初金额	备注
2023		11,169,759.94	
2024	14,776,943.95	14,779,801.95	
2025	1,885,426.50	1,885,426.50	
2026	28,249,178.88	28,249,178.88	
2027	42,231,245.69		
2028	12,034,431.91		
合计	99,177,226.93	56,084,167.27	/

其他说明：

□适用 √不适用

## 25、其他资产

√适用 □不适用

单位：元币种：人民币

项目	期末账面价值	期初账面价值
应收股利	61.95	45.89
其他应收款	29,421,858.26	26,268,071.58
长期待摊费用	18,658,527.53	16,520,142.84
待摊费用	20,956,804.58	14,887,498.80
预缴税金及留抵、待抵扣增值税	1,640,182.26	11,358,610.76
存货	4,457,527.29	2,777,068.78
预付账款及其他	15,515.42	4,247,296.27
合计	75,150,477.29	76,058,734.92

其他应收款按款项性质列示：

√适用 □不适用

单位：元币种：人民币

款项性质	期末账面余额	期初账面余额
往来借款	5,768,214.51	5,732,278.47
华信期货股权预留款	4,306,474.82	4,306,474.82
保证金及押金	26,021,284.72	28,691,050.71
租金	4,554,361.39	4,278,077.16
应收垫付款项	21,578,284.28	19,929,537.50
交易单元流量费及其他	10,070,557.92	9,501,607.36
坏账准备	-42,877,319.38	-46,170,954.44
合计	29,421,858.26	26,268,071.58

其他应收款期末余额中前五名单位列示

单位：元 币种：人民币

单位名称	期末余额	占账面余额合计比例 (%)	坏账准备	账龄
红塔证券红鑫 2 号单一资产管理计划	19,500,000.00	26.97	19,500,000.00	3 年以上
鸿达兴业集团有限公司	17,400,000.00	24.07	17,400,000.00	3 年以上
北京裕源大通科技股份有限公司	5,521,158.20	7.64	5,521,158.20	3 年以上
华信期货股份有限公司	4,306,474.82	5.96		3 年以上
云南艾维投资集团有限公司	4,098,757.99	5.67		3 年以上
合计	50,826,391.01	70.31	42,421,158.20	

其他应收款等项目按预期信用损失一般模型计提坏账准备的注释或说明：

√适用 □不适用

报告期末，阶段一、阶段二及阶段三的减值准备参见本节“七、合并财务报表项目注释 29、金融工具及其他项目预期信用损失准备表”。

对本期发生损失准备变动的其他资产余额显著变动的情况说明：

□适用 √不适用



其他资产的说明：

1. 存货

单位：元 币种：人民币

项目	期末余额			期初余额		
	账面余额	存货跌价准备	账面价值	账面余额	存货跌价准备	账面价值
库存商品	3,457,532.57		3,457,532.57	2,777,068.78		2,777,068.78
合同履约成本	999,994.72		999,994.72			
<b>合计</b>	<b>4,457,527.29</b>		<b>4,457,527.29</b>	<b>2,777,068.78</b>		<b>2,777,068.78</b>

报告期末，存货受限情况参见本节“七、合并财务报表项目注释 26、所有权或使用权受限资产”。

2. 长期待摊费用本期增减变动情况

单位：元 币种：人民币

项目	期初余额	本期增加额	本期摊销额	期末余额
装修工程	14,128,093.19	7,675,710.04	6,149,083.66	15,654,719.57
信息工程	1,116,542.16	2,026,783.71	1,105,259.84	2,038,066.03
机构设置	689,063.94	687,189.23	523,802.82	852,450.35
其他	586,443.55	424,327.37	897,479.34	113,291.58
<b>合计</b>	<b>16,520,142.84</b>	<b>10,814,010.35</b>	<b>8,675,625.66</b>	<b>18,658,527.53</b>

## 26、所有权或使用权受限资产

√适用 □不适用

单位：元币种：人民币

项目	期末				期初			
	账面余额	账面价值	受限类型	受限情况	账面余额	账面价值	受限类型	受限情况
货币资金	119,453,766.76	119,453,766.76	其他	一般风险准备金	401,043,809.81	401,043,809.81	其他	一般风险准备金
存货	3,457,532.57	3,457,532.57	质押	仓单质押	2,777,068.78	2,777,068.78	质押	仓单质押
结算备付金	600,000.00	600,000.00	其他	基金公司专项储存的结算备付金	600,000.00	600,000.00	其他	基金公司专项储存的结算备付金
交易性金融资产	9,708.80	9,708.80	其他	已融出证券	794.70	794.70	其他	已融出证券
交易性金融资产	1,946,501,704.00	1,946,501,704.00	质押	卖出回购业务担保物	2,550,430,604.0	2,550,430,604.0	质押	卖出回购业务担保物
其他债权投资	6,680,060,193.00	6,680,060,193.00	质押	卖出回购业务担保物	7,855,432,046.70	7,855,432,046.70	质押	卖出回购业务担保物
交易性金融资产	1,326,624.43	1,326,624.43	其他	流通受限的股票	73,106,853.30	73,106,853.30	其他	流通受限的股票
合计	8,751,409,529.56	8,751,409,529.56	/	/	10,883,391,177.29	10,883,391,177.29	/	/

其他说明：

无

**27、融券业务情况**

√适用 □不适用

单位：元币种：人民币

项目	期末公允价值	期初公允价值
融出证券	9,708.80	794.70
—交易性金融资产	9,708.80	794.70

融券业务违约情况：

□适用 √不适用

融券业务的说明：

无

**28、资产减值准备变动表**

√适用 □不适用

单位：元币种：人民币

项目	期初余额	本期增加	本期减少		期末余额
			转回	转/核销	
融出资金减值准备	645,242.62	360,215.87	176,918.38	-	828,540.11
应收款项坏账准备	22,568,701.44	2,273,207.97	3,520,622.84	-	21,321,286.57
买入返售金融资产减值准备	119,294,973.36	2,939,518.66	50,071,705.23	-	72,162,786.79
其他债权投资减值准备	5,353,175.53	18,491,227.54	885,480.38	4,263,950.08	18,694,972.61
其他应收款坏账准备	46,170,954.44	20,000.00	3,313,635.06	-	42,877,319.38
金融工具及其他项目信用减值准备小计	194,033,047.39	24,084,170.04	57,968,361.89	4,263,950.08	155,884,905.46

资产减值准备的说明：

无

**29、金融工具及其他项目预期信用损失准备表**

√适用 □不适用

单位：元币种：人民币

金融工具类别	期末余额			
	未来 12 个月预期信用损失	整个存续期预期信用损失(未发生信用减值)	整个存续期预期信用损失(已发生信用减值)	合计
融出资金减值准备	808,722.43	19,817.68	-	828,540.11
应收款项坏账准备(简化模型)	/	8,059,288.53		8,059,288.53
应收款项坏账准备(一般模型)	-	-	13,261,998.04	13,261,998.04
买入返售金融资产减值准备	4,462,885.54	191,608.56	67,508,292.69	72,162,786.79
其他债权投资减值准备	18,694,972.61	-	-	18,694,972.61
其他应收款坏账准备	-	-	42,877,319.38	42,877,319.38
合计	23,966,580.58	8,270,714.77	123,647,610.11	155,884,905.46
金融工具类别	期初余额			
	未来 12 个月预期信用损失	整个存续期预期信用损失(未发生信用减值)	整个存续期预期信用损失(已发生信用减值)	合计
融出资金减值准备	644,217.17	1,025.45	-	645,242.62
应收款项坏账准备(简化模型)	/	5,786,080.56	-	5,786,080.56
应收款项坏账准备(一般模型)		-	16,782,620.88	16,782,620.88
买入返售金融资产减值准备	16,918,343.77	-	102,376,629.59	119,294,973.36
其他债权投资减值准备	5,353,175.53	-	-	5,353,175.53
其他应收款坏账准备	-	-	46,170,954.44	46,170,954.44
合计	22,915,736.47	5,787,106.01	165,330,204.91	194,033,047.39

### 30、短期借款

#### (1). 短期借款分类

适用 不适用

#### (2). 已逾期未偿还的短期借款情况

适用 不适用

其他说明

适用 不适用

## 31、应付短期融资款

√适用 □不适用

单位：元币种：人民币

债券名称	面值	起息日期	债券期限	发行金额	票面利率(%)	期初余额	本期增加	本期减少	期末余额
红塔证券“红塔聚财”收益凭证 2022 年第 79 期	50,000,000.00	2022 年 10 月 21 日	82 天	50,000,000.00	3.40	50,335,342.47	46,575.34	50,381,917.81	-
红塔证券“红塔聚财”收益凭证 2022 年第 84 期	50,220,000.00	2022 年 11 月 11 日	54 天	50,220,000.00	3.30	50,451,562.36	13,621.31	50,465,183.67	-
红塔证券“红塔聚财”收益凭证 2022 年第 87 期	8,310,000.00	2022 年 11 月 18 日	89 天	8,310,000.00	3.40	8,344,059.62	34,833.70	8,378,893.32	-
红塔证券“红塔聚财”收益凭证 2022 年第 89 期	60,000,000.00	2022 年 11 月 25 日	53 天	60,000,000.00	3.30	60,200,712.33	86,794.52	60,287,506.85	-

		日							
红塔证券“红塔聚财”收益凭证 2022 年第 90 期	14,550,000.00	2022 年 11 月 25 日	53 天	14,550,000.00	3.40	14,600,147.67	21,685.48	14,621,833.15	-
红塔证券“红塔聚财”收益凭证 2022 年第 91 期	39,960,000.00	2022 年 12 月 9 日	26 天	39,960,000.00	3.00	40,035,540.82	9,853.15	40,045,393.97	-
红塔证券“红塔聚财”收益凭证 2022 年第 92 期	40,000,000.00	2022 年 12 月 9 日	61 天	40,000,000.00	3.10	40,078,136.99	129,095.89	40,207,232.88	-
红塔证券“红塔聚财”收益凭证 2022 年第 93 期	11,940,000.00	2022 年 12 月 9 日	26 天	11,940,000.00	3.10	11,963,323.89	3,042.25	11,966,366.14	-
红塔证券“红塔聚财”收益凭证 2022 年第 94 期	39,970,000.00	2022 年 12 月 16 日	26 天	39,970,000.00	3.00	40,022,563.29	32,852.05	40,055,415.34	-
红塔证券“红塔聚财”收益	40,000,000.00	2022 年 12	89 天	40,000,000.00	3.20	40,056,109.59	256,000.00	40,312,109.59	-

凭证 2022 年第 95 期		月 16 日							
红塔证券 “红塔聚 财”收益 凭证 2022 年第 96 期	40,000,000.00	2022 年 12 月 23 日	25 天	40,000,000.00	3.00	40,029,589.04	52,602.74	40,082,191.78	-
红塔证券 “红塔聚 财”收益 凭证 2022 年第 97 期	40,000,000.00	2022 年 12 月 23 日	61 天	40,000,000.00	3.10	40,030,575.34	176,657.54	40,207,232.88	-
红塔证券 “红塔聚 财”收益 凭证 2022 年第 98 期	10,180,000.00	2022 年 12 月 23 日	61 天	10,180,000.00	3.20	10,188,032.44	46,409.64	10,234,442.08	-
红塔证券 “满堂 红” 2022 年 2 号收 益凭证	500,000,000.00	2022 年 5 月 26 日	365 天	500,000,000.00	3.20	509,643,835.62	6,356,164.38	516,000,000.00	-
红塔证券 “满堂 红” 2022 年 3 号收 益凭证	500,000,000.00	2022 年 5 月 31 日	365 天	500,000,000.00	3.20	509,424,657.53	6,575,342.47	516,000,000.00	-

红塔证券 “红塔新 客专享” 收益凭证 2023 年第 1 期	4,200,000.00	2023 年 1 月 6 日	11 天	4,200,000.00	6.00	-	4,207,594.52	4,207,594.52	-
红塔证券 “红塔聚 财”收益 凭证 2023 年第 1 期	40,000,000.00	2023 年 1 月 6 日	33 天	40,000,000.00	3.00	-	40,108,493.15	40,108,493.15	-
红塔证券 “红塔聚 财”收益 凭证 2023 年第 2 期	40,000,000.00	2023 年 1 月 6 日	61 天	40,000,000.00	3.10	-	40,207,232.88	40,207,232.88	-
红塔证券 “红塔聚 财”收益 凭证 2023 年第 3 期	10,580,000.00	2023 年 1 月 6 日	33 天	10,580,000.00	3.10	-	10,609,652.99	10,609,652.99	-
红塔证券 “红塔聚 财”收益 凭证 2023 年第 4 期	40,000,000.00	2023 年 1 月 13 日	33 天	40,000,000.00	3.00	-	40,108,493.15	40,108,493.15	-
红塔证券 “红塔聚 财”收益 凭证 2023 年第 5 期	40,000,000.00	2023 年 1 月 13 日	89 天	40,000,000.00	3.20	-	40,312,109.59	40,312,109.59	-



红塔证券 “红塔聚 财”收益 凭证 2023 年第 6 期	50,000,000.00	2023 年 1 月 19 日	34 天	50,000,000.00	3.00	-	50,139,726.03	50,139,726.03	-
红塔证券 “红塔聚 财”收益 凭证 2023 年第 7 期	50,000,000.00	2023 年 1 月 19 日	62 天	50,000,000.00	3.10	-	50,263,287.67	50,263,287.67	-
红塔证券 “红塔聚 财”收益 凭证 2023 年第 8 期	20,000,000.00	2023 年 1 月 19 日	62 天	20,000,000.00	3.20	-	20,108,712.33	20,108,712.33	-
红塔证券 “红塔聚 财”收益 凭证 2023 年第 9 期	40,000,000.00	2023 年 2 月 10 日	26 天	40,000,000.00	3.00	-	40,085,479.45	40,085,479.45	-
红塔证券 “红塔聚 财”收益 凭证 2023 年第 10 期	40,000,000.00	2023 年 2 月 10 日	53 天	40,000,000.00	3.10	-	40,180,054.79	40,180,054.79	-
红塔证券 “红塔聚 财”收益 凭证 2023 年第 11 期	18,000,000.00	2023 年 2 月 10 日	26 天	18,000,000.00	3.10	-	18,039,747.95	18,039,747.95	-
红塔证券	4,900,000.00	2023	12	4,900,000.00	6.00	-	4,909,665.75	4,909,665.75	-

“红塔新客专享”收益凭证 2023 年第 2 期		年 2 月 10 日	天						
红塔证券“红塔聚财”收益凭证 2023 年第 12 期	40,000,000.00	2023 年 2 月 17 日	26 天	40,000,000.00	3.00	-	40,085,479.45	40,085,479.45	-
红塔证券“红塔聚财”收益凭证 2023 年第 13 期	40,000,000.00	2023 年 2 月 17 日	89 天	40,000,000.00	3.20	-	40,312,109.59	40,312,109.59	-
红塔证券“红塔聚财”收益凭证 2023 年第 14 期	40,000,000.00	2023 年 2 月 24 日	26 天	40,000,000.00	3.00	-	40,085,479.45	40,085,479.45	-
红塔证券“红塔聚财”收益凭证 2023 年第 15 期	40,000,000.00	2023 年 2 月 24 日	54 天	40,000,000.00	3.10	-	40,183,452.05	40,183,452.05	-
红塔证券“红塔聚财”收益凭证 2023 年第 16 期	12,390,000.00	2023 年 2 月 24 日	54 天	12,390,000.00	3.20	-	12,448,657.32	12,448,657.32	-
红塔证券	40,000,000.00	2023	25	40,000,000.00	3.00	-	40,082,191.78	40,082,191.78	-

“红塔聚财”收益凭证 2023 年第 17 期		年 3 月 10 日	天							
红塔证券“红塔聚财”收益凭证 2023 年第 18 期	40,000,000.00	2023 年 3 月 10 日	61 天	40,000,000.00	3.10	-	40,207,232.88	40,207,232.88	-	
红塔证券“红塔聚财”收益凭证 2023 年第 19 期	20,000,000.00	2023 年 3 月 10 日	25 天	20,000,000.00	3.10	-	20,042,465.75	20,042,465.75	-	
红塔证券“红塔新客专享”收益凭证 2023 年第 3 期	5,000,000.00	2023 年 3 月 10 日	12 天	5,000,000.00	6.00	-	5,009,863.01	5,009,863.01	-	
红塔证券“红塔聚财”收益凭证 2023 年第 20 期	40,000,000.00	2023 年 3 月 17 日	26 天	40,000,000.00	3.00	-	40,085,479.45	40,085,479.45	-	
红塔证券“红塔聚财”收益凭证 2023 年第 21 期	40,000,000.00	2023 年 3 月 17 日	89 天	40,000,000.00	3.20	-	40,312,109.59	40,312,109.59	-	
红塔证券	40,000,000.00	2023	26	40,000,000.00	3.00	-	40,085,479.45	40,085,479.45	-	

“红塔聚财”收益凭证 2023 年第 22 期		年 3 月 24 日	天							
红塔证券“红塔聚财”收益凭证 2023 年第 23 期	40,000,000.00	2023 年 3 月 24 日	61 天	40,000,000.00	3.10	-	40,207,232.88	40,207,232.88	-	
红塔证券“红塔聚财”收益凭证 2023 年第 24 期	19,910,000.00	2023 年 3 月 24 日	61 天	19,910,000.00	3.20	-	20,016,477.59	20,016,477.59	-	
红塔证券“红塔新客专享”收益凭证 2023 年第 4 期	4,440,000.00	2023 年 4 月 7 日	12 天	4,440,000.00	6.00	-	4,448,758.36	4,448,758.36	-	
红塔证券“红塔聚财”收益凭证 2023 年第 25 期	40,000,000.00	2023 年 4 月 7 日	33 天	40,000,000.00	2.90	-	40,104,876.71	40,104,876.71	-	
红塔证券“红塔聚财”收益凭证 2023 年第 26 期	40,000,000.00	2023 年 4 月 7 日	61 天	40,000,000.00	3.00	-	40,200,547.95	40,200,547.95	-	
红塔证券	16,750,000.00	2023	33	16,750,000.00	3.00	-	16,795,431.51	16,795,431.51	-	

“红塔聚财”收益凭证 2023 年第 27 期本香专享		年 4 月 7 日	天							
红塔证券“红塔聚财”收益凭证 2023 年第 28 期	40,000,000.00	2023 年 4 月 14 日	33 天	40,000,000.00	2.90	-	40,104,876.71	40,104,876.71	-	
红塔证券“红塔聚财”收益凭证 2023 年第 29 期	40,000,000.00	2023 年 4 月 14 日	89 天	40,000,000.00	3.10	-	40,302,356.16	40,302,356.16	-	
红塔证券“红塔聚财”收益凭证 2023 年第 30 期	40,000,000.00	2023 年 4 月 21 日	33 天	40,000,000.00	2.90	-	40,104,876.71	40,104,876.71	-	
红塔证券“红塔聚财”收益凭证 2023 年第 31 期	40,000,000.00	2023 年 4 月 21 日	59 天	40,000,000.00	3.00	-	40,193,972.60	40,193,972.60	-	
红塔证券“红塔聚财”收益凭证 2023 年第 32 期本香专享	16,240,000.00	2023 年 4 月 21 日	59 天	16,240,000.00	3.10	-	16,321,377.97	16,321,377.97	-	

红塔证券“红塔新客专享”收益凭证 2023 年第 5 期	5,000,000.00	2023 年 5 月 12 日	12 天	5,000,000.00	6.00	-	5,009,863.01	5,009,863.01	-
红塔证券“红塔聚财”收益凭证 2023 年第 33 期	40,000,000.00	2023 年 5 月 12 日	26 天	40,000,000.00	2.90	-	40,082,630.14	40,082,630.14	-
红塔证券“红塔聚财”收益凭证 2023 年第 34 期	40,000,000.00	2023 年 5 月 12 日	54 天	40,000,000.00	3.00	-	40,177,534.25	40,177,534.25	-
红塔证券“红塔聚财”收益凭证 2023 年第 35 期本香专享	19,200,000.00	2023 年 5 月 12 日	26 天	19,200,000.00	3.00	-	19,241,030.14	19,241,030.14	-
红塔证券“红塔聚财”收益凭证 2023 年第 36 期	40,000,000.00	2023 年 5 月 19 日	26 天	40,000,000.00	2.90	-	40,082,630.14	40,082,630.14	-
红塔证券“红塔聚财”收益凭证 2023	40,000,000.00	2023 年 5 月 19 日	89 天	40,000,000.00	3.10	-	40,302,356.16	40,302,356.16	-

年第 37 期		日							
红塔证券 “红塔聚 财”收益 凭证 2023 年第 38 期	40,000,000.00	2023 年 5 月 26 日	24 天	40,000,000.00	2.90	-	40,076,273.97	40,076,273.97	-
红塔证券 “红塔聚 财”收益 凭证 2023 年第 39 期	40,000,000.00	2023 年 5 月 26 日	54 天	40,000,000.00	3.00	-	40,177,534.25	40,177,534.25	-
红塔证券 “红塔聚 财”收益 凭证 2023 年第 40 期 本香专享	20,000,000.00	2023 年 5 月 26 日	54 天	20,000,000.00	3.10	-	20,091,726.03	20,091,726.03	-
红塔证券 “红塔新 客专享” 收益凭证 2023 年第 6 期	4,390,000.00	2023 年 6 月 9 日	11 天	4,390,000.00	6.00	-	4,397,938.08	4,397,938.08	-
红塔证券 “红塔聚 财”收益 凭证 2023 年第 41 期	40,000,000.00	2023 年 6 月 9 日	26 天	40,000,000.00	2.80	-	40,079,780.82	40,079,780.82	-
红塔证券 “红塔聚 财”收益	40,000,000.00	2023 年 6 月 9	61 天	40,000,000.00	2.90	-	40,193,863.01	40,193,863.01	-

凭证 2023 年第 42 期		日							
红塔证券“红塔聚财”收益凭证 2023 年第 43 期本香专享	17,230,000.00	2023 年 6 月 9 日	26 天	17,230,000.00	2.90	-	17,265,592.93	17,265,592.93	-
红塔证券“红塔聚财”收益凭证 2023 年第 44 期	40,000,000.00	2023 年 6 月 16 日	26 天	40,000,000.00	2.80	-	40,079,780.82	40,079,780.82	-
红塔证券“红塔聚财”收益凭证 2023 年第 45 期	40,000,000.00	2023 年 6 月 16 日	89 天	40,000,000.00	3.00	-	40,292,602.74	40,292,602.74	-
红塔证券“红塔聚财”收益凭证 2023 年第 46 期	39,980,000.00	2023 年 6 月 30 日	26 天	39,980,000.00	2.80	-	40,059,740.93	40,059,740.93	-
红塔证券“红塔聚财”收益凭证 2023 年第 47 期	39,960,000.00	2023 年 6 月 30 日	54 天	39,960,000.00	2.90	-	40,131,444.82	40,131,444.82	-
红塔证券“红塔聚财”收益	19,590,000.00	2023 年 6 月	54 天	19,590,000.00	3.00	-	19,676,947.40	19,676,947.40	-



凭证 2023 年第 48 期 本香专享		30 日							
红塔证券 “红塔新 客专享” 收益凭证 2023 年第 7 期	4,310,000.00	2023 年 7 月 14 日	12 天	4,310,000.00	6.00	-	4,318,501.92	4,318,501.92	-
红塔证券 “红塔聚 财”收益 凭证 2023 年第 49 期	40,000,000.00	2023 年 7 月 14 日	26 天	40,000,000.00	2.80	-	40,079,780.82	40,079,780.82	-
红塔证券 “红塔聚 财”收益 凭证 2023 年第 50 期	40,000,000.00	2023 年 7 月 14 日	54 天	40,000,000.00	2.90	-	40,171,616.44	40,171,616.44	-
红塔证券 “红塔聚 财”收益 凭证 2023 年第 51 期 本香专享	20,000,000.00	2023 年 7 月 14 日	26 天	20,000,000.00	2.90	-	20,041,315.07	20,041,315.07	-
红塔证券 “红塔聚 财”收益 凭证 2023 年第 52 期	40,000,000.00	2023 年 7 月 21 日	26 天	40,000,000.00	2.80	-	40,079,780.82	40,079,780.82	-
红塔证券	40,000,000.00	2023	89	40,000,000.00	3.00	-	40,292,602.74	40,292,602.74	-

“红塔聚财”收益凭证 2023 年第 53 期		年 7 月 21 日	天						
红塔证券“红塔聚财”收益凭证 2023 年第 54 期	40,000,000.00	2023 年 7 月 28 日	26 天	40,000,000.00	2.80	-	40,079,780.82	40,079,780.82	-
红塔证券“红塔聚财”收益凭证 2023 年第 55 期	40,000,000.00	2023 年 7 月 28 日	54 天	40,000,000.00	2.90	-	40,171,616.44	40,171,616.44	-
红塔证券“红塔聚财”收益凭证 2023 年第 56 期本香专享	20,000,000.00	2023 年 7 月 28 日	54 天	20,000,000.00	3.00	-	20,088,767.12	20,088,767.12	-
红塔证券“红塔新客专享”收益凭证 2023 年第 8 期	3,250,000.00	2023 年 8 月 11 日	12 天	3,250,000.00	6.00	-	3,256,410.96	3,256,410.96	-
红塔证券“红塔聚财”收益凭证 2023 年第 57 期	40,000,000.00	2023 年 8 月 11 日	26 天	40,000,000.00	2.80	-	40,079,780.82	40,079,780.82	-

红塔证券 “红塔聚 财”收益 凭证 2023 年第 58 期	40,000,000.00	2023 年 8 月 11 日	61 天	40,000,000.00	2.90	-	40,193,863.01	40,193,863.01	-
红塔证券 “红塔聚 财”收益 凭证 2023 年第 59 期 本香专享	12,100,000.00	2023 年 8 月 11 日	26 天	12,100,000.00	2.90	-	12,124,995.62	12,124,995.62	-
红塔证券 “红塔聚 财”收益 凭证 2023 年第 60 期	40,000,000.00	2023 年 8 月 18 日	26 天	40,000,000.00	2.80	-	40,079,780.82	40,079,780.82	-
红塔证券 “红塔聚 财”收益 凭证 2023 年第 61 期	40,000,000.00	2023 年 8 月 18 日	89 天	40,000,000.00	3.00	-	40,292,602.74	40,292,602.74	-
红塔证券 “红塔聚 财”收益 凭证 2023 年第 62 期	40,000,000.00	2023 年 8 月 25 日	26 天	40,000,000.00	2.80	-	40,079,780.82	40,079,780.82	-
红塔证券 “红塔聚 财”收益 凭证 2023 年第 63 期	39,990,000.00	2023 年 8 月 25 日	61 天	39,990,000.00	2.90	-	40,183,814.55	40,183,814.55	-

红塔证券“红塔聚财”收益凭证 2023 年第 64 期本香专享	20,000,000.00	2023 年 8 月 25 日	61 天	20,000,000.00	3.00	-	20,100,273.97	20,100,273.97	-
红塔证券“红塔新客专享”收益凭证 2023 年第 9 期	5,000,000.00	2023 年 9 月 8 日	12 天	5,000,000.00	6.00	-	5,009,863.01	5,009,863.01	-
红塔证券“红塔聚财”收益凭证 2023 年第 65 期	40,000,000.00	2023 年 9 月 8 日	33 天	40,000,000.00	2.80	-	40,101,260.27	40,101,260.27	-
红塔证券“红塔聚财”收益凭证 2023 年第 66 期	40,000,000.00	2023 年 9 月 8 日	61 天	40,000,000.00	2.90	-	40,193,863.01	40,193,863.01	-
红塔证券“红塔聚财”收益凭证 2023 年第 67 期本香专享	14,450,000.00	2023 年 9 月 8 日	33 天	14,450,000.00	2.90	-	14,487,886.71	14,487,886.71	-
红塔证券“红塔聚财”收益	39,980,000.00	2023 年 9 月	33 天	39,980,000.00	2.80	-	40,081,209.64	40,081,209.64	-

凭证 2023 年第 68 期		15 日							
红塔证券“红塔聚财”收益凭证 2023 年第 69 期	40,000,000.00	2023 年 9 月 15 日	89 天	40,000,000.00	3.00	-	40,292,602.74	40,292,602.74	-
红塔证券“红塔聚财”收益凭证 2023 年第 70 期	40,000,000.00	2023 年 9 月 22 日	33 天	40,000,000.00	2.80	-	40,101,260.27	40,101,260.27	-
红塔证券“红塔聚财”收益凭证 2023 年第 71 期	40,000,000.00	2023 年 9 月 22 日	61 天	40,000,000.00	2.90	-	40,193,863.01	40,193,863.01	-
红塔证券“红塔聚财”收益凭证 2023 年第 72 期本香专享	19,660,000.00	2023 年 9 月 22 日	61 天	19,660,000.00	3.00	-	19,758,569.32	19,758,569.32	-
红塔证券“红塔新客专享”收益凭证 2023 年第 10 期	3,250,000.00	2023 年 10 月 13 日	12 天	3,250,000.00	6.00	-	3,256,410.96	3,256,410.96	-
红塔证券“红塔聚	40,000,000.00	2023 年	26 天	40,000,000.00	2.70	-	40,076,931.51	40,076,931.51	-

财”收益凭证 2023 年第 73 期		10 月 13 日							
红塔证券“红塔聚财”收益凭证 2023 年第 74 期	40,000,000.00	2023 年 10 月 13 日	54 天	40,000,000.00	2.80	-	40,165,698.63	40,165,698.63	-
红塔证券“红塔聚财”收益凭证 2023 年第 75 期本香专享	20,000,000.00	2023 年 10 月 13 日	26 天	20,000,000.00	2.80	-	20,039,890.41	20,039,890.41	-
红塔证券“红塔聚财”收益凭证 2023 年第 76 期	39,990,000.00	2023 年 10 月 20 日	26 天	39,990,000.00	2.70	-	40,066,912.27	40,066,912.27	-
红塔证券“红塔聚财”收益凭证 2023 年第 77 期	40,000,000.00	2023 年 10 月 20 日	89 天	40,000,000.00	2.90	-	40,232,000.00	-	40,232,000.00
红塔证券“红塔聚财”收益	40,000,000.00	2023 年 10	26 天	40,000,000.00	2.70	-	40,076,931.51	40,076,931.51	-

凭证 2023 年第 78 期		月 27 日							
红塔证券 “红塔聚 财”收益 凭证 2023 年第 79 期	40,000,000.00	2023 年 10 月 27 日	54 天	40,000,000.00	2.80	-	40,165,698.63	40,165,698.63	-
红塔证券 “红塔聚 财”收益 凭证 2023 年第 80 期 本香专享	20,000,000.00	2023 年 10 月 27 日	54 天	20,000,000.00	2.90	-	20,085,808.22	20,085,808.22	-
红塔证券 “红塔新 客专享” 收益凭证 2023 年第 11 期	4,670,000.00	2023 年 11 月 10 日	12 天	4,670,000.00	6.00	-	4,679,212.05	4,679,212.05	-
红塔证券 “红塔聚 财”收益 凭证 2023 年第 81 期	40,000,000.00	2023 年 11 月 10 日	26 天	40,000,000.00	2.70	-	40,076,931.51	40,076,931.51	-
红塔证券 “红塔聚 财”收益 凭证 2023 年 11 月	40,000,000.00	2023 年 11 月	61 天	40,000,000.00	2.80	-	40,159,561.64	-	40,159,561.64

年第 82 期		10 日							
红塔证券 “红塔聚 财”收益 凭证 2023 年第 83 期 本香专享	19,960,000.00	2023 年 11 月 10 日	26 天	19,960,000.00	2.80	-	19,999,810.63	19,999,810.63	-
红塔证券 “红塔聚 财”收益 凭证 2023 年第 84 期	40,000,000.00	2023 年 11 月 17 日	26 天	40,000,000.00	2.70	-	40,076,931.51	40,076,931.51	-
红塔证券 “红塔聚 财”收益 凭证 2023 年第 85 期	40,000,000.00	2023 年 11 月 17 日	95 天	40,000,000.00	2.90	-	40,143,013.70	-	40,143,013.70
红塔证券 “红塔聚 财”收益 凭证 2023 年第 86 期	39,980,000.00	2023 年 11 月 24 日	26 天	39,980,000.00	2.70	-	40,056,893.04	40,056,893.04	-
红塔证券 “红塔聚 财”收益 凭证 2023 年第 87 期	40,000,000.00	2023 年 11 月 24	61 天	40,000,000.00	2.80	-	40,116,602.74	-	40,116,602.74



		日							
红塔证券“红塔聚财”收益凭证 2023 年第 88 期本香专享	19,980,000.00	2023 年 11 月 24 日	61 天	19,980,000.00	2.90	-	20,040,323.18	-	20,040,323.18
红塔证券“红塔新客专享”收益凭证 2023 年第 12 期	4,990,000.00	2023 年 12 月 8 日	12 天	4,990,000.00	6.00	-	4,999,843.29	4,999,843.29	-
红塔证券“红塔聚财”收益凭证 2023 年第 89 期	40,000,000.00	2023 年 12 月 8 日	33 天	40,000,000.00	2.70	-	40,071,013.70	-	40,071,013.70
红塔证券“红塔聚财”收益凭证 2023 年第 90 期	40,000,000.00	2023 年 12 月 8 日	59 天	40,000,000.00	2.80	-	40,073,643.84	-	40,073,643.84
红塔证券“红塔聚财”收益凭证 2023 年第 91 期本香专享	19,080,000.00	2023 年 12 月 8 日	33 天	19,080,000.00	2.80	-	19,115,128.11	-	19,115,128.11
红塔证券“红塔聚	39,490,000.00	2023 年	33 天	39,490,000.00	2.70	-	39,539,660.03	-	39,539,660.03

财”收益凭证 2023 年第 92 期		12 月 15 日							
红塔证券“红塔聚财”收益凭证 2023 年第 93 期	40,000,000.00	2023 年 12 月 15 日	96 天	40,000,000.00	2.90	-	40,054,027.40	-	40,054,027.40
红塔证券“红塔聚财”收益凭证 2023 年第 94 期	26,680,000.00	2023 年 12 月 22 日	33 天	26,680,000.00	2.70	-	26,699,735.89	-	26,699,735.89
红塔证券“红塔聚财”收益凭证 2023 年第 95 期	40,000,000.00	2023 年 12 月 22 日	67 天	40,000,000.00	2.80	-	40,030,684.93	-	40,030,684.93
红塔证券“红塔聚财”收益凭证 2023 年第 96 期本香专享	16,730,000.00	2023 年 12 月 22 日	67 天	16,730,000.00	2.90	-	16,743,292.33	-	16,743,292.33
23 红塔证券 CP001	400,000,000.00	2023 年 9 月	111 天	400,000,000.00	2.42	-	402,697,704.92	-	402,697,704.92

		21 日							
合计	/	/	/	5,216,430,000.00	/	1,465,404,189.00	3,799,757,575.33	4,419,445,371.92	845,716,392.41

应付短期融资款的说明：

无

**32、拆入资金**

√适用 □不适用

单位：元币种：人民币

项目	期末账面余额	期初账面余额
银行拆入资金	500,387,972.22	112,222.22
合计	500,387,972.22	112,222.22

转融通融入资金：

□适用 √不适用

拆入资金的说明：

无

**33、交易性金融负债****(1) 以公允价值计量且其变动计入当期损益的金融负债**

√适用 □不适用

单位：元币种：人民币

类别	期末公允价值			期初公允价值		
	分类为以公允价值计量且其变动计入当期损益的金融负债	指定为以公允价值计量且其变动计入当期损益的金融负债	合计	分类为以公允价值计量且其变动计入当期损益的金融负债	指定为以公允价值计量且其变动计入当期损益的金融负债	合计
结构化主体其他份额持有人投资份额	-	2,232,747,551.30	2,232,747,551.30		804,903,568.59	804,903,568.59
合计	-	2,232,747,551.30	2,232,747,551.30	-	804,903,568.59	804,903,568.59

对指定为以公允价值计量且其变动计入当期损益的金融负债的描述性说明：

√适用 □不适用

报告期末，公司指定为以公允价值计量且其变动计入当期损益的金融负债的公允价值未发生由于公司自身信用风险变化导致的重大变动。

**(2) 指定为以公允价值计量且其变动计入当期损益的金融负债且自身信用风险变动引起的公允价值变动金额计入其他综合收益**

□适用 √不适用

## (3) 指定为以公允价值计量且其变动计入当期损益的金融负债且自身信用风险变动引起的公允价值变动金额计入当期损益

□适用 √不适用

其他说明：

□适用 √不适用

## 34、卖出回购金融资产款

## (1) 按业务类别

√适用 □不适用

单位：元币种：人民币

项目	期末账面余额	期初账面余额
买断式卖出回购	181,896,174.49	-
质押式卖出回购	7,100,451,235.55	8,737,246,793.11
合计	7,282,347,410.04	8,737,246,793.11

## (2) 按金融资产种类

√适用 □不适用

单位：元币种：人民币

项目	期末账面余额	期初账面余额
债券	7,282,347,410.04	8,737,246,793.11
合计	7,282,347,410.04	8,737,246,793.11

## (3) 担保物金额

√适用 □不适用

单位：元币种：人民币

项目	期末账面余额	期初账面余额
债券	8,062,411,995.52	9,597,454,893.49
合计	8,062,411,995.52	9,597,454,893.49

## (4) 报价回购融入资金按剩余期限分类

□适用 √不适用

卖出回购金融资产款的说明：

□适用 √不适用

## 35、代理买卖证券款

√适用 □不适用

单位：元币种：人民币

项目	期末账面余额	期初账面余额
普通经纪业务		
其中：个人	2,885,004,415.95	3,073,598,079.58
机构	710,444,197.27	539,717,029.49
小计	3,595,448,613.22	3,613,315,109.07
信用业务		
其中：个人	190,373,422.40	192,615,167.81

机构	46,211,035.92	12,487,194.57
小计	236,584,458.32	205,102,362.38
合计	3,832,033,071.54	3,818,417,471.45

代理买卖证券款的说明：  
无

### 36、代理承销证券款

适用 不适用

### 37、应付职工薪酬

#### (1). 应付职工薪酬列示

适用 不适用

单位：元币种：人民币

项目	期初余额	本期增加	本期减少	期末余额
一、短期薪酬	210,402,703.38	451,972,721.06	433,114,031.28	229,261,393.16
二、离职后福利-设定提存计划	12,550,549.40	72,672,898.74	84,534,384.28	689,063.86
三、辞退福利	-	878,377.31	878,377.31	-
四、一年内到期的其他福利	-	-	-	-
五、长期薪酬	240,836,924.93	52,353,026.83	31,492,982.53	261,696,969.23
合计	463,790,177.71	577,877,023.94	550,019,775.40	491,647,426.25

#### (2). 短期薪酬列示

适用 不适用

单位：元币种：人民币

项目	期初余额	本期增加	本期减少	期末余额
一、工资、奖金、津贴和补贴	114,801,234.36	355,521,770.38	346,054,035.13	124,268,969.61
二、职工福利费	-	13,038,089.76	13,038,089.76	-
三、社会保险费	206,213.28	27,539,538.11	27,674,097.27	71,654.12
其中：医疗保险费	188,491.49	21,877,549.63	21,995,780.89	70,260.23
工伤保险费	1,053.49	715,886.48	715,546.08	1,393.89
生育保险费	16,668.30	473,045.76	489,714.06	-
补充医疗保险费	-	4,473,056.24	4,473,056.24	-
四、住房公积金	60,356.00	37,518,956.92	37,494,292.92	85,020.00
五、工会经费和职工教育经费	95,334,899.74	18,354,365.89	8,853,516.20	104,835,749.43
六、短期带薪缺勤	-	-	-	-
七、短期利润分享计划	-	-	-	-
合计	210,402,703.38	451,972,721.06	433,114,031.28	229,261,393.16

#### (3). 设定提存计划列示

适用 不适用

单位：元币种：人民币

项目	期初余额	本期增加	本期减少	期末余额
----	------	------	------	------

1、基本养老保险	97,641.40	42,421,485.85	42,390,496.32	128,630.93
2、失业保险费	3,822.10	2,105,839.52	2,104,566.20	5,095.42
3、企业年金缴费	12,449,085.90	28,145,573.37	40,039,321.76	555,337.51
合计	12,550,549.40	72,672,898.74	84,534,384.28	689,063.86

其他说明：

适用 不适用

### 38、应交税费

适用 不适用

单位：元币种：人民币

项目	期末余额	期初余额
增值税	4,294,960.05	1,511,580.76
企业所得税	9,014,747.44	2,882,943.30
个人所得税	9,825,199.31	10,276,961.48
城市维护建设税	327,477.12	115,278.94
教育费附加及地方教育费附加	232,334.88	80,857.49
其他	729,206.24	216,599.35
合计	24,423,925.04	15,084,221.32

其他说明：

无

### 39、应付款项

#### (1). 应付款项列示

适用 不适用

单位：元币种：人民币

项目	期末余额	期初余额
应付清算款及业务成本	5,211,052.86	7,319,556.67
其他	5,935,951.27	3,602,354.36
合计	11,147,004.13	10,921,911.03

#### (2). 应付票据

适用 不适用

其他说明

适用 不适用

### 40、合同负债

#### (1). 合同负债情况

适用 不适用

单位：元币种：人民币

项目	期末余额	期初余额
手续费及佣金预收款	12,511,681.17	20,239,423.94
其他预收款	62,932.43	-
合计	12,574,613.60	20,239,423.94

**(2). 报告期内账面价值发生重大变动的金额和原因**

适用 不适用

其他说明:

适用 不适用

报告期末, 公司合同负债较期初减少 7,664,810.34 元, 减少比例为 37.87%, 主要原因是手续费及佣金预收款减少。

**41、持有待售负债**

适用 不适用

**42、预计负债**

适用 不适用

**43、长期借款**

**(1). 长期借款分类**

适用 不适用

其他说明, 包括利率区间:

适用 不适用



## 44、应付债券

√适用 □不适用

单位：元币种：人民币

债券类型	面值	起息日期	债券期限	发行金额	票面利率 (%)	期初余额	本期增加	本期减少	期末余额
公开发行公司债券 (22 红塔 01)	100.00	2022 年 3 月 11 日	3 年	1,500,000,000.00	3.30	1,538,832,365.19	50,086,606.17	49,500,000.00	1,539,418,971.36
公开发行公司债券 (23 红塔 01)	100.00	2023 年 2 月 10 日	3 年	1,200,000,000.00	3.45	-	1,237,221,106.00	1,249,056.60	1,235,972,049.40
公开发行公司债券 (23 红塔 03)	100.00	2023 年 3 月 13 日	2 年	1,500,000,000.00	3.25	-	1,539,730,148.64	1,443,396.23	1,538,286,752.41
公开发行公司债券	100.00	2023 年 5 月 22 日	2 年	500,000,000.00	3.00	-	509,325,348.48	481,132.08	508,844,216.40

(23 红塔 04)		日							
公开发 行公司 债券 (23 红塔 05)	100.00	2023 年 5 月 22 日	3 年	1,300,000,000.00	3.15	-	1,325,346,487.04	1,437,943.39	1,323,908,543.65
长期 收益 凭证 (红 塔满 堂红 4 号)		2022 年 6 月 17 日	539 天	700,000,000.00	3.35	712,720,821.92	21,908,082.19	734,628,904.11	-
				6,700,000,000.00	/	2,251,553,187.11	4,683,617,778.52	788,740,432.41	6,146,430,533.22

可转换公司债券的说明

适用 不适用

转股权会计处理及判断依据

适用 不适用

**45、租赁负债**

√适用 □不适用

单位：元币种：人民币

项目	期末余额	期初余额
房屋及建筑物	61,633,710.13	81,488,954.08
电子设备	-	1,415,521.55
其他	-	138,026.16
合计	61,633,710.13	83,042,501.79

其他说明：

无

**46、递延收益**

√适用 □不适用

单位：元币种：人民币

项目	期初余额	本期增加	本期减少	期末余额	形成原因
预留股权转让对价款	4,306,474.82	-	-	4,306,474.82	华信期货股份有限公司预留款项余额
合计	4,306,474.82	-	-	4,306,474.82	/

其他说明：

□适用 √不适用

**47、其他负债**

√适用 □不适用

单位：元币种：人民币

项目	期末账面余额	期初账面余额
次级债务	2,053,119,166.85	5,170,277,534.24
其他应付款	41,933,934.80	47,774,500.43
代理兑付债券款	1,318,924.43	1,318,924.43
期货风险准备金	25,677,028.23	24,198,875.07
其他	258,010.05	576,155.70
合计	2,122,307,064.36	5,244,145,989.87

其他应付款按款项性质列示：

√适用 □不适用

单位：元币种：人民币

项目	期末余额	期初余额
工程款	8,664,580.87	20,097,149.92
押金及租金	780,459.05	1,793,339.54
质保金	501,848.71	204,384.83
代设立产品缴纳的增值税及附加	883,563.52	652,701.59
仓单质押款	3,068,160.00	2,641,344.00

其他	28,035,322.65	22,385,580.55
合计	41,933,934.80	47,774,500.43

其他负债的说明：

其他负债期末较期初减少 3,121,838,925.51 元，减少比例为 59.53%，主要原因为本年偿还次级债务。

#### 48、股本

适用 不适用

单位：元币种：人民币

	期初余额	本次变动增减（+、-）					期末余额
		发行新股	送股	公积金转股	其他	小计	
股份总数	4,716,787,742.00					-	4,716,787,742.00

其他说明：

无

#### 49、其他权益工具

(1) 其他金融工具划分至其他权益工具的情况（划分依据、主要条款和股利或利息的设定机制等）

适用 不适用

(2) 期末发行在外的优先股、永续债等金融工具变动情况表

适用 不适用

其他权益工具本期增减变动情况、变动原因说明，以及相关会计处理的依据：

适用 不适用

其他说明：

适用 不适用

#### 50、资本公积

适用 不适用

单位：元币种：人民币

项目	期初余额	本期增加	本期减少	期末余额
资本溢价（股本溢价）	12,302,644,803.39			12,302,644,803.39
其他资本公积				-
合计	12,302,644,803.39	-	-	12,302,644,803.39

其他说明，包括本期增减变动情况、变动原因说明：

无

#### 51、库存股

适用 不适用

## 52、其他综合收益

√适用 □不适用

单位：元币种：人民币

项目	期初余额	本期发生金额						期末余额
		本期所得税前发生额	减：所得税费用	减：前期计入其他综合收益当期转入损益	减：前期计入其他综合收益当期转入留存收益	合计	税后归属于母公司	
一、不能重分类进损益的其他综合收益	909,140.71	30,468,473.67	7,617,118.41	-	-	22,851,355.26	22,851,355.26	23,760,495.97
其中：重新计量设定受益计划变动额	-	-	-	-	-	-	-	-
权益法下不能转损益的其他综合收益	-	-	-	-	-	-	-	-
其他权益工具投资公允价值变动	909,140.71	30,468,473.67	7,617,118.41	-	-	22,851,355.26	22,851,355.26	23,760,495.97
企业自身信	-	-	-	-	-	-	-	-

用风险公允价值变动									
二、将重分类进损益的其他综合收益	14,683,816.37	174,205,951.58	39,639,418.33	9,384,370.80	-	125,182,162.45	125,182,162.45	-	139,865,978.82
其中：权益法下可转损益的其他综合收益	-	-	-	-	-	-	-	-	-
其他债权投资公允价值变动	9,330,640.84	158,557,673.33	39,639,418.33	7,077,889.63	-	111,840,365.37	111,840,365.37		121,171,006.21
金融资产重分类计入其他综合收益的金额	-	-	-	-	-	-	-		-
其他债权投资信用损失准备	5,353,175.53	15,648,278.25	-	2,306,481.17	-	13,341,797.08	13,341,797.08		18,694,972.61
现金流量套期储备	-	-	-	-	-	-	-		-
外币财务报表折算差额	-	-	-	-	-	-	-		-
其他综合收益合计	15,592,957.08	204,674,425.25	47,256,536.74	9,384,370.80	-	148,033,517.71	148,033,517.71	-	163,626,474.79

项目	期初余额	上期发生金额						税后归属于母公司	税后归属于少数	期末余额
		本期所得税前发生额	减：所得税费用	减：前期计入其他	减：前期计入	合计				

				综合收益 当期转入 损益	其他综 合收益 当期转 入留存 收益			数股东	
一、不能重分 类进损益的其 他综合收益	2,986,803.11	-2,770,216.53	-692,554.13	-	-	-2,077,662.40	-2,077,662.40	-	909,140.71
其中：重新计 量设定受益计 划变动额	-	-	-	-	-	-	-	-	-
权益法下不能 转损益的其他 综合收益	-	-	-	-	-	-	-	-	-
其他权益工具 投资公允价值 变动	2,986,803.11	-2,770,216.53	-692,554.13	-	-	-2,077,662.40	-2,077,662.40	-	909,140.71
企业自身信用 风险公允价值 变动	-	-	-	-	-	-	-	-	-
二、将重分类 进损益的其 他综合收益	499,399.43	17,599,300.23	3,358,696.62	56,186.67	-	14,184,416.94	14,184,416.94	-	14,683,816.37
其中：权益法 下可转损益的 其他综合收益	-	-	-	-	-	-	-	-	-
其他债权投资 公允价值变动	-695,148.74	13,434,786.45	3,358,696.62	50,300.25	-	10,025,789.58	10,025,789.58	-	9,330,640.84
金融资产重分 类计入其他综 合收益的金额	-	-	-	-	-	-	-	-	-

其他债权投资 信用损失准备	1,194,548.17	4,164,513.78	-	5,886.42	-	4,158,627.36	4,158,627.36		5,353,175.53
现金流量套期 储备	-	-	-	-	-	-			-
外币财务报表 折算差额	-	-	-	-	-	-			-
其他综合收益 合计	3,486,202.54	14,829,083.70	2,666,142.49	56,186.67	-	12,106,754.54	12,106,754.54	-	15,592,957.08

其他综合收益说明：

无。



**53、盈余公积**

√适用 □不适用

单位：元币种：人民币

项目	期初余额	本期增加	本期减少	期末余额
法定盈余公积	966,976,016.61	69,392,663.78		1,036,368,680.39
合计	966,976,016.61	69,392,663.78	-	1,036,368,680.39

盈余公积说明，包括本期增减变动情况、变动原因说明：

根据《红塔证券股份有限公司章程》及《红塔证券股份有限公司会计政策、会计估计》规定，本期按净利润的10%提取法定盈余公积。

**54、一般风险准备**

√适用 □不适用

单位：元币种：人民币

项目	期初余额	本期计提	计提比例 (%)	本期减少	期末余额
一般风险准备	1,027,321,425.08	75,059,090.74			1,102,380,515.82
交易风险准备	857,261,206.99	69,392,663.78	10.00		926,653,870.77
合计	1,884,582,632.07	144,451,754.52		-	2,029,034,386.59

一般风险准备的说明：

母公司根据《红塔证券股份有限公司章程》及《红塔证券股份有限公司会计政策、会计估计》规定，本期按净利润 10%提取一般风险准备和交易风险准备。子公司红证利德本期按私募基金管理费收入的 10%提取一般风险准备。子公司红塔红土基金本期按公募基金管理费收入的 20%提取一般风险准备，资产管理计划按管理费收入的 10%计提一般风险准备。

**55、未分配利润**

√适用 □不适用

单位：元币种：人民币

项目	本期	上期
调整前上期末未分配利润	2,986,078,792.41	3,480,637,039.24
调整期初未分配利润合计数（调增+，调减-）		

调整后期初未分配利润	2,986,078,792.41	3,480,637,039.24
加：本期归属于母公司所有者的净利润	312,273,727.94	38,525,064.57
减：提取法定盈余公积	69,392,663.78	16,758,177.12
提取任意盈余公积		
提取一般风险准备	144,451,754.52	43,419,949.99
应付普通股股利	235,839,385.19	472,905,184.29
转作股本的普通股股利		
期末未分配利润	2,848,668,716.86	2,986,078,792.41

调整期初未分配利润明细：

- 1、由于《企业会计准则》及其相关新规定进行追溯调整，影响期初未分配利润 0 元。
- 2、由于会计政策变更，影响期初未分配利润 0 元。
- 3、由于重大会计差错更正，影响期初未分配利润 0 元。
- 4、由于同一控制导致的合并范围变更，影响期初未分配利润 0 元。
- 5、其他调整合计影响期初未分配利润 0 元。

## 56、利息净收入

√适用 □不适用

单位：元币种：人民币

项目	本期发生额	上期发生额
利息收入	919,728,487.08	686,255,694.24
其中：货币资金及结算备付金利息收入	161,792,089.09	184,484,499.19
融出资金利息收入	82,873,299.41	81,853,438.35
买入返售金融资产利息收入	221,661,396.59	272,663,991.83
其中：约定购回利息收入		
股权质押回购利息收入	207,964,647.83	262,857,989.17
债权投资利息收入		970,173.17
其他债权投资利息收入	453,285,812.49	144,576,182.27
其他利息收入	115,889.50	1,707,409.43
利息支出	489,222,512.30	599,083,042.18
其中：短期借款利息支出	-	-
应付短期融资款利息支出	28,457,575.33	39,156,853.06
拆入资金利息支出	1,810,333.34	1,501,911.11
其中：转融通利息支出	-	-
卖出回购金融资产款利息支出	161,332,028.37	216,111,506.58
其中：报价回购利息支出	-	-
代理买卖证券款利息支出	11,023,376.84	13,190,334.99
长期借款利息支出	-	-
应付债券利息支出	183,617,778.52	53,324,885.22
其中：次级债券利息支出	-	-
次级债务利息支出	99,741,632.61	271,079,589.03
其他利息支出	3,239,787.29	4,717,962.19
利息净收入	430,505,974.78	87,172,652.06

利息净收入的说明：

报告期，公司利息净收入较上期增加 343,333,322.72 元，增加比例为 393.85%，主要原因是其他债权投资利息收入增加以及负债利息支出减少。

## 57、手续费及佣金净收入

### (1) 手续费及佣金净收入情况

√适用 □不适用

单位：元币种：人民币

项目	本期发生额	上期发生额
1. 证券经纪业务净收入	145,644,841.19	174,324,822.79
证券经纪业务收入	180,380,102.81	214,009,717.45
其中：代理买卖证券业务	177,572,127.04	210,645,832.43
交易单元席位租赁	1,569,279.67	1,161,167.70
代销金融产品业务	1,238,696.10	2,202,717.32
证券经纪业务支出	34,735,261.62	39,684,894.66
其中：代理买卖证券业务	34,735,261.62	39,684,894.66
交易单元席位租赁	-	-
代销金融产品业务	-	-
2. 期货经纪业务净收入	27,019,254.36	31,276,980.62
期货经纪业务收入	53,367,695.52	52,958,633.93
期货经纪业务支出	26,348,441.16	21,681,653.31
3. 投资银行业务净收入	55,648,224.54	82,504,452.98
投资银行业务收入	60,388,790.58	87,032,754.87
其中：证券承销业务	43,819,216.24	66,891,865.24
证券保荐业务	4,500,000.00	3,235,849.06
财务顾问业务	12,069,574.34	16,905,040.57
投资银行业务支出	4,740,566.04	4,528,301.89
其中：证券承销业务	4,740,566.04	4,528,301.89
证券保荐业务	-	-
财务顾问业务	-	-
4. 资产管理业务净收入	40,423,431.38	45,249,511.07
资产管理业务收入	44,674,172.42	44,994,383.91
资产管理业务支出	4,250,741.04	-255,127.16
5. 基金管理业务净收入	14,372,007.34	21,784,981.17
基金管理业务收入	15,097,743.71	23,075,127.44
基金管理业务支出	725,736.37	1,290,146.27
6. 投资咨询业务净收入	4,978,043.26	5,117,703.09
投资咨询业务收入	5,697,544.79	6,490,967.21
投资咨询业务支出	719,501.53	1,373,264.12
7. 其他手续费及佣金净收入	-	-3,030,640.80
其他手续费及佣金收入	-	-
其他手续费及佣金支出	-	3,030,640.80
合计	288,085,802.07	357,227,810.92
其中：手续费及佣金收入	359,606,049.83	428,561,584.81
手续费及佣金支出	71,520,247.76	71,333,773.89

### (2) 财务顾问业务净收入

√适用 □不适用

单位：元币种：人民币

项目	本期发生额	上期发生额
并购重组财务顾问业务净收入—境内上市公司	-	3,500,000.00
并购重组财务顾问业务净收入—其他	-	943,396.23
其他财务顾问业务净收入	12,069,574.34	12,461,644.34

**(3) 代理销售金融产品业务**

√适用 □不适用

单位：元币种：人民币

代销金融产品业务	本期		上期	
	销售总金额	销售总收入	销售总金额	销售总收入
基金	1,313,765,402.82	959,235.01	940,888,540.28	2,202,717.32
银行理财产品	-	-		
信托	-	-		
其他	600,000.00	279,461.09		
合计	1,314,365,402.82	1,238,696.10	940,888,540.28	2,202,717.32

**(4) 资产管理业务**

√适用 □不适用

单位：元币种：人民币

项目	集合资产管理业务	定向资产管理业务	专项资产管理业务
期末产品数量	16.00	57.00	2.00
期末客户数量	80.00	56.00	21.00
其中：个人客户	57.00	25.00	-
机构客户	23.00	31.00	21.00
期初受托资金	1,432,778,925.50	73,407,823,417.47	1,653,726,200.00
其中：自有资金投入	393,320,511.67	73,613,779.50	-
个人客户	140,239,583.31	713,662,221.96	-
机构客户	899,218,830.52	72,620,547,416.01	1,653,726,200.00
期末受托资金	1,135,037,010.88	70,034,448,437.85	668,935,000.00
其中：自有资金投入	391,857,247.28	61,886,102.67	-
个人客户	98,135,514.50	430,845,707.73	-
机构客户	645,044,249.10	69,541,716,627.45	668,935,000.00
期末主要受托资产初始成本	928,731,659.05	72,761,909,849.93	668,935,000.00
其中：股票	112,965,864.87	55,254,002,535.77	-
债券	26,869,507.86	8,781,545,135.95	-
基金	244,143,155.50	1,089,810,939.00	-
当期资产管理业务净收入	8,884,881.17	30,199,773.54	1,338,776.67

手续费及佣金净收入的说明：

□适用 √不适用

**58、投资收益****(1) 投资收益情况**

√适用 □不适用

单位：元币种：人民币

项目	本期发生额	上期发生额
权益法核算的长期股权投资收益		

处置长期股权投资产生的投资收益		
金融工具投资收益	728,826,538.02	387,614,833.44
其中：持有期间取得的收益	539,384,001.91	948,344,892.77
—交易性金融工具	376,359,502.90	948,344,892.77
—其他权益工具投资	163,024,499.01	
—衍生金融工具		
处置金融工具取得的收益	189,442,536.11	-560,730,059.33
—交易性金融工具	26,648,509.44	-634,342,210.77
—其他债权投资	183,321,161.26	78,913,949.71
—衍生金融工具	-20,527,134.59	-5,301,798.27
合计	728,826,538.02	387,614,833.44

## (2) 交易性金融工具投资收益明细表

√适用 □不适用

单位：元币种：人民币

交易性金融工具		本期发生额	上期发生额
分类为以公允价值计量且其变动计入当期损益的金融资产	持有期间收益	376,359,502.90	948,344,892.77
	处置取得收益	26,648,509.44	-634,342,210.77
指定为以公允价值计量且其变动计入当期损益的金融资产	持有期间收益		
	处置取得收益		
分类为以公允价值计量且其变动计入当期损益的金融负债	持有期间收益		
	处置取得收益		
指定为以公允价值计量且其变动计入当期损益的金融负债	持有期间收益		
	处置取得收益		

投资收益的说明：

报告期，公司投资收益较上期增加 341,211,704.58 元，增加比例为 88.03%，主要原因是金融资产投资规模增加并优化投资结构取得的收益增加。

## 59、净敞口套期收益

□适用 √不适用

## 60、其他收益

√适用 □不适用

单位：元币种：人民币

按性质分类	本期发生额	上期发生额
政府补助	8,387,325.22	11,503,205.47
代扣个人所得税手续费	2,015,994.24	1,077,998.71

其他	63,120.80	51,756.20
合计	10,466,440.26	12,632,960.38

其他说明：

无

### 61、公允价值变动收益

√适用 □不适用

单位：元币种：人民币

项目	本期发生额	上期发生额
交易性金融资产	-366,366,878.55	-359,236,232.28
其中：指定为以公允价值计量且其变动计入当期损益的金融资产		
交易性金融负债	-14,514,265.06	43,015,948.04
其中：指定为以公允价值计量且其变动计入当期损益的金融负债	-14,514,265.06	43,015,948.04
衍生金融工具	3,410,820.39	-4,267,181.73
合计	-377,470,323.22	-320,487,465.97

公允价值变动收益的说明：

无

### 62、其他业务收入

√适用 □不适用

单位：元币种：人民币

类别	本期发生额	上期发生额
出租业务	4,294,846.07	-2,835,698.50
现货收入	114,840,236.02	312,250,682.66
其他	1,555,100.87	219,150.95
合计	120,690,182.96	309,634,135.11

其他业务收入说明：

报告期，公司其他业务收入较上期减少 188,943,952.15 元，减少比例为 61.02%，主要原因是期货风险管理子公司现货业务收入减少。

### 63、资产处置收益

√适用 □不适用

单位：元币种：人民币

项目	本期发生额	上期发生额
非流动资产处置收益	-269,893.73	1,778,620.02
合计	-269,893.73	1,778,620.02

其他说明：

无

### 64、税金及附加

√适用 □不适用

单位：元币种：人民币

项目	本期发生额	上期发生额	计缴标准
城市维护建设税	4,384,451.41	5,482,992.76	参见本节“六、税项 1. 主要税种及税率”
教育费附加	3,114,320.74	3,896,540.33	参见本节“六、税项 1. 主要税种及税率”
房产税	1,762,576.25	1,276,897.17	从价计征：应税房产 原值*(1-30%)*1.2% 从租计征：租金收入 *12%
土地使用税	52,275.97	41,683.63	实际占用应税土地面 积（平方米）*适用税 额
车船使用税	63,695.00	59,775.00	年应纳税额/12*应纳 税月份数
印花税	158,233.59	365,517.50	应税凭证计税金额 （或应税凭证件数）* 适用税率
合计	9,535,552.96	11,123,406.39	/

税金及附加的说明：

无

#### 65、业务及管理费

√适用 □不适用

单位：元币种：人民币

项目	本期发生额	上期发生额
职工费用	577,831,743.06	582,489,633.39
租赁费	3,525,386.92	7,372,051.72
固定资产折旧费	25,091,456.80	29,058,659.14
使用权资产折旧	48,344,900.59	49,368,390.44
无形资产摊销	41,181,771.42	38,638,785.83
长期待摊费用摊销	8,090,853.28	7,328,574.86
差旅费	11,858,447.92	6,308,919.06
业务招待费及业务营销费	6,366,411.04	9,126,705.53
投资者保护基金	6,915,752.65	1,479,544.88
系统设备维护托管费	49,700,918.06	35,470,479.79
安全防范费	2,142,034.03	1,841,051.47
物业管理费	9,021,320.99	8,614,955.57
邮电通讯费	10,806,834.99	9,122,876.24
咨询费	13,455,664.79	11,896,054.53
其他	49,691,540.53	51,196,428.99
合计	864,025,037.07	849,313,111.44

业务及管理费的说明：

无

#### 66、信用减值损失

√适用 □不适用

单位：元币种：人民币

类别	本期发生额	上期发生额
融出资金	183,297.49	133,436.30
买入返售金融资产	-47,132,186.57	-80,719,238.40
债权投资	-	-115,227.92
其他债权投资	17,605,747.16	4,164,513.78
应收款项	-1,247,414.87	3,188,569.96
其他资产	-3,293,635.06	-8,260,912.93
合计	-33,884,191.85	-81,608,859.21

其他说明：  
无

#### 67、其他资产减值损失

适用 不适用

#### 68、其他业务成本

适用 不适用

单位：元币种：人民币

类别	本期发生额	上期发生额
出租业务	2,715,820.56	2,715,820.56
现货业务	84,849,449.93	278,266,999.81
其他	18,867.92	
合计	87,584,138.41	280,982,820.37

其他业务成本说明：

报告期，公司其他业务成本较上期减少 193,398,681.96 元，减少比例为 68.83%，主要原因是期货风险管理子公司现货业务成本减少。

#### 69、营业外收入

适用 不适用

单位：元币种：人民币

项目	本期发生额	上期发生额	计入当期非经常性损益的金额
政府补助	11,873,000.00	30,008,000.00	11,873,000.00
其他	122,909.77	0.14	122,909.77
合计	11,995,909.77	30,008,000.14	11,995,909.77

其他说明：

适用 不适用

#### 70、营业外支出

适用 不适用

单位：元币种：人民币

项目	本期发生额	上期发生额	计入当期非经常性损益的金额
非流动资产处置损		1,302.68	



失合计			
其中：固定资产处 置损失		1,302.68	
无形资产处 置损失			
债务重组损失			
非货币性资产交换 损失			
对外捐赠	6,025,960.00	2,842,636.81	6,025,960.00
赔偿金、违约金及 滞纳金	586,979.46	284,076.77	586,979.46
其他	72,093.50	8,400.00	72,093.50
合计	6,685,032.96	3,136,416.26	6,685,032.96

营业外支出的说明：

无

## 71、所得税费用

### (1) 所得税费用表

√适用 □不适用

单位：元币种：人民币

项目	本期发生额	上期发生额
当期所得税费用	9,429,046.73	9,697,745.98
递延所得税费用	-16,107,383.32	-227,035,644.40
合计	-6,678,336.59	-217,337,898.42

### (2) 会计利润与所得税费用调整过程

√适用 □不适用

单位：元币种：人民币

项目	本期发生额
利润总额	279,000,319.65
按法定/适用税率计算的所得税费用	69,750,079.91
子公司适用不同税率的影响	0.00
调整以前期间所得税的影响	-2,538,111.34
非应税收入的影响	-112,529,665.69
不可抵扣的成本、费用和损失的影响	13,384,844.38
使用前期未确认递延所得税资产的可抵扣亏 损的影响	-150,611.76
本期未确认递延所得税资产的可抵扣暂时性 差异或可抵扣亏损的影响	25,405,127.91
所得税费用	-6,678,336.59

其他说明：

□适用 √不适用

## 72、其他综合收益

√适用 □不适用

详见附注

### 73、现金流量表项目

#### (1). 与经营活动有关的现金

收到的其他与经营活动有关的现金

适用 不适用

单位：元币种：人民币

项目	本期发生额	上期发生额
分得股利、利息收到的现金	632,154,339.86	1,028,354,355.61
债权投资收到的现金	-	60,000,000.00
交易性金融负债收到的现金	1,629,576,566.84	-
现货交易业务收到的现金	127,043,290.13	336,801,128.43
融出资金净减少额	-	133,308,611.16
标准仓单质押收到的现金	87,887,812.00	100,077,216.00
协议存款到期收回	290,000,000.00	383,000,000.00
收到的其他与经营活动有关的现金	33,205,720.96	96,228,507.80
合计	2,799,867,729.79	2,137,769,819.00

收到的其他与经营活动有关的现金说明：

无

支付的其他与经营活动有关的现金

适用 不适用

单位：元币种：人民币

项目	本期发生额	上期发生额
支付证券投资者保护基金	2,995,927.21	19,448,776.30
以现金支付的业务及管理费	161,819,847.99	139,770,824.28
其他权益工具投资支付的现金	2,774,910,093.72	-
支付的证券、期货交易所保证金净额	617,780,482.24	7,632,709.14
融出资金净增加额	245,847,480.01	-
现货交易业务支付的现金	96,648,802.53	242,848,193.29
其他债权投资支付的现金	6,915,384,212.06	8,674,600,141.11
交易性金融负债支付的现金	-	1,655,814,003.45
支付的其它与经营活动有关的现金	150,874,092.80	247,614,416.48
合计	10,966,260,938.56	10,987,729,064.05

支付的其他与经营活动有关的现金说明：

无

#### (2). 与投资活动有关的现金

收到的重要的投资活动有关的现金

适用 不适用

单位：元币种：人民币

项目	本期发生额	上期发生额
新增纳入合并范围的结构化主体影响数	25,442,573.84	280,559,996.77
合计	25,442,573.84	280,559,996.77

收到的重要的投资活动有关的现金说明  
无

支付的重要的投资活动有关的现金  
√适用 □不适用

单位：元币种：人民币

项目	本期发生额	上期发生额
购建固定资产、无形资产和其他长期资产支付的现金	76,837,774.43	62,549,240.80
合计	76,837,774.43	62,549,240.80

支付的重要的投资活动有关的现金说明  
无

收到的其他与投资活动有关的现金  
√适用 □不适用

单位：元币种：人民币

项目	本期发生额	上期发生额
新增纳入合并范围的结构化主体影响数	25,442,573.84	280,559,996.77
合计	25,442,573.84	280,559,996.77

收到的其他与投资活动有关的现金说明：  
无

支付的其他与投资活动有关的现金  
√适用 □不适用

单位：元币种：人民币

项目	本期发生额	上期发生额
终止纳入合并范围的结构化主体影响数	6,285,762.58	30,315,353.12
合计	6,285,762.58	30,315,353.12

支付的其他与投资活动有关的现金说明：  
无

### (3). 与筹资活动有关的现金

收到的其他与筹资活动有关的现金  
□适用 √不适用

支付的其他与筹资活动有关的现金  
√适用 □不适用

单位：元币种：人民币

项目	本期发生额	上期发生额
发行债券支付的审计、咨询等费用以及期货风险管理子公司票据贴现费用	-	1,158,590.00
偿还租赁负债款	52,393,846.43	51,606,279.16
合计	52,393,846.43	52,764,869.16

支付的其他与筹资活动有关的现金说明：  
无

## 筹资活动产生的各项负债变动情况

√适用 □不适用

单位：元币种：人民币

项目	期初余额	本期增加		本期减少		期末余额
		现金变动	非现金变动	现金变动	非现金变动	
应付短期融资券		400,000,000.00	2,697,704.92			402,697,704.92
收益凭证（短期）	1,465,404,189.00	3,371,300,000.00	25,759,870.41	4,419,445,371.92		443,018,687.49
收益凭证（长期）	712,720,821.92		21,908,082.19	734,628,904.11		-
公司债	1,538,832,365.19	4,495,111,780.00	161,986,388.03	49,500,000.00		6,146,430,533.22
次级债务	5,170,277,534.24		99,741,632.61	3,216,900,000.00		2,053,119,166.85
应付股利			235,839,385.19	235,839,385.19		-
租赁负债	83,042,501.79	-	34,286,574.50	52,393,846.43	3,301,519.73	61,633,710.13
合计	8,970,277,412.14	8,266,411,780.00	582,219,637.85	8,708,707,507.65	3,301,519.73	9,106,899,802.61

## (4). 以净额列报现金流量的说明

□适用 √不适用

## (5). 不涉及当期现金收支、但影响企业财务状况或在未来可能影响企业现金流量的重大活动及财务影响

□适用 √不适用

## 74、现金流量表补充资料

## (1) 现金流量表补充资料

√适用 □不适用

单位：元币种：人民币

补充资料	本期金额	上期金额
<b>1. 将净利润调节为经营活动现金流量：</b>		
净利润	285,678,656.24	20,567,836.20
加：资产减值准备		
信用减值损失	-33,884,191.85	-81,608,859.21
固定资产折旧、油气资产折耗、生产性生物资产折旧	28,162,173.08	32,342,158.43
使用权资产摊销	49,637,318.42	50,562,234.43
无形资产摊销	41,842,230.31	39,299,244.71
长期待摊费用摊销	8,675,625.66	7,710,008.60
处置固定资产、无形资产和其他长期资产的损失（收益以“-”号填列）	269,893.73	-1,778,620.02
固定资产报废损失（收益以“-”号填列）	-	1,302.68
公允价值变动损失（收益以“-”号填列）	377,470,323.22	320,487,465.97
财务费用（收益以“-”号填列）	312,020,823.85	368,278,577.17
投资损失（收益以“-”号填列）		-
递延所得税资产减少（增加以“-”号填列）	33,232,268.29	-211,955,638.99
递延所得税负债增加（减少以“-”号填列）	-49,339,651.61	-15,080,005.41
交易性金融资产的减少（增加以“-”号填列）	4,311,570,116.62	8,122,786,790.17
存货的减少（增加以“-”号填列）	-1,680,458.51	79,788,731.70
经营性应收项目的减少（增加以“-”号填列）	-10,207,888,851.58	-7,346,481,374.13
经营性应付项目的增加（减少以“-”号填列）	855,731,858.94	461,969,437.41
其他		
经营活动产生的现金流量净额	-3,988,501,865.19	1,846,889,289.71
<b>2. 不涉及现金收支的重大投资和</b>		

<b>筹资活动：</b>		
债务转为资本		
一年内到期的可转换公司债券		
融资租入固定资产		
<b>3. 现金及现金等价物净变动情况：</b>		
现金的期末余额	6,026,522,371.93	10,514,328,211.38
减：现金的期初余额	10,514,328,211.38	7,916,113,194.79
加：现金等价物的期末余额		
减：现金等价物的期初余额		
现金及现金等价物净增加额	-4,487,805,839.45	2,598,215,016.59

## (2) 本期支付的取得子公司的现金净额

□适用 √不适用

## (3) 本期收到的处置子公司的现金净额

□适用 √不适用

## (4) 现金和现金等价物的构成

√适用 □不适用

单位：元币种：人民币

项目	期末余额	期初余额
一、现金	6,026,522,371.93	10,514,328,211.38
其中：库存现金		
可随时用于支付的银行存款	4,519,493,489.97	9,248,560,825.04
可随时用于支付的其他货币资金	437,861,803.67	30,729,990.01
结算备付金	1,069,167,078.29	1,235,037,396.33
二、现金等价物		
其中：三个月内到期的债券投资		
三、期末现金及现金等价物余额	6,026,522,371.93	10,514,328,211.38
其中：母公司或集团内子公司使用受限制的现金和现金等价物		

## (5) 使用范围受限但仍作为现金和现金等价物列示的情况

□适用 √不适用

## (6) 不属于现金及现金等价物的货币资金

√适用 □不适用

单位：元币种：人民币

项目	本期金额	上期金额	理由
结算备付金	600,000.00	600,000.00	基金公司专项储存的结算备付金，使用权受限制

货币资金	119,453,766.76	401,043,809.81	一般风险准备以及协议存款，使用权受限制
货币资金和结算备付金的应收利息	3,626,322.51	5,398,596.68	尚未收到的货币资金和结算备付金应计利息
合计	123,680,089.27	407,042,406.49	/

其他说明：

适用 不适用

现金和现金等价物不含本公司使用受限制的货币资金、结算备付金、货币资金和结算备付金的应收利息。

#### 75、所有者权益变动表项目注释

说明对上年期末余额进行调整的“其他”项目名称及调整金额等事项：

适用 不适用

#### 76、外币货币性项目

##### (1). 外币货币性项目

适用 不适用

单位：元

项目	期末外币余额	折算汇率	期末折算人民币余额
货币资金			10,493,240.98
其中：美元	1,235,219.26	7.0827	8,748,687.45
港币	1,925,130.79	0.9062	1,744,553.53
结算备付金			17,425,846.49
其中：美元	1,892,613.83	7.0827	13,404,815.97
港币	4,437,243.99	0.9062	4,021,030.52
存出保证金			2,365,429.00
其中：美元	270,000.00	7.0827	1,912,329.00
港币	500,000.00	0.9062	453,100.00
代理买卖证券款			22,744,727.98
其中：美元	2,399,600.08	7.0827	16,995,647.49
港币	6,344,162.97	0.9062	5,749,080.49
应付款项			374,859.83
其中：美元	52,251.52	7.0827	370,081.84
港币	5,272.56	0.9062	4,777.99

其他说明：

无

(2). 境外经营实体说明，包括对于重要的境外经营实体，应披露其境外主要经营地、记账本位币及选择依据，记账本位币发生变化的还应披露原因

适用 不适用

**77、租赁****(1). 作为承租人**

√适用 □不适用

未纳入租赁负债计量的可变租赁付款额

□适用 √不适用

简化处理的短期租赁或低价值资产的租赁费用

√适用 □不适用

4,732,480.02

售后租回交易及判断依据

□适用 √不适用

与租赁相关的现金流出总额 57,126,326.45(单位：元币种：人民币)

**(2). 作为出租人**

作为出租人的经营租赁

√适用 □不适用

单位：元币种：人民币

项目	租赁收入	其中：未计入租赁收款额的可变租赁付款额相关的收入
房产	4,294,846.07	
合计	4,294,846.07	

作为出租人的融资租赁

□适用 √不适用

未折现租赁收款额与租赁投资净额的调节表

□适用 √不适用

未来五年未折现租赁收款额

√适用 □不适用

单位：元币种：人民币

项目	每年未折现租赁收款额	
	期末金额	期初金额
第一年	2,242,830.95	2,656,374.55
第二年	767,028.60	1,897,458.35
第三年	767,028.60	421,656.00
第四年	749,028.60	409,656.00
第五年	695,028.60	
五年后未折现租赁收款总额	695,028.60	

**(3). 作为生产商或经销商确认融资租赁销售损益**

□适用 √不适用

其他说明



无

## 78、其他

适用 不适用

## 八、研发支出

### (1). 按费用性质列示

适用 不适用

单位：元币种：人民币

项目	本期发生额	上期发生额
职工工资	29,009.71	240,576.87
职工福利费	1,030.54	8,285.94
社会保险费	11,093.72	106,546.36
住房公积金	4,146.91	34,779.48
其他	1,683.17	20,927.17
合计	46,964.05	411,115.82
其中：费用化研发支出	46,964.05	411,115.82
资本化研发支出		

其他说明：

“其他”项：2022 年为用于研发活动的机器设备的折旧费，2023 年为知识产权的申请费。

### (2). 符合资本化条件的研发项目开发支出

适用 不适用

重要的资本化研发项目

适用 不适用

开发支出减值准备

适用 不适用

其他说明

无。

### (3). 重要的外购在研项目

适用 不适用

## 九、资产证券化业务的会计处理

适用 不适用

## 十、合并范围的变更

### 1、非同一控制下企业合并

适用 不适用

### 2、同一控制下企业合并

适用 不适用

**3、 反向购买**

□适用 √不适用

**4、 处置子公司**

本期是否存在丧失子公司控制权的交易或事项

□适用 √不适用

其他说明：

□适用 √不适用

是否存在通过多次交易分步处置对子公司投资且在本期丧失控制权的情形

□适用 √不适用

其他说明：

□适用 √不适用

**5、 其他原因的合并范围变动**

说明其他原因导致的合并范围变动（如，新设子公司、清算子公司等）及其相关情况：

√适用 □不适用

公司对由本公司及子公司作为管理人的结构化主体，综合考虑合并报表范围内的公司合计享有这些结构化主体的可变回报，或承担的风险敞口等因素决定是否纳入合并范围。本期新增 5 只结构化主体纳入合并报表范围，因持有份额变化等原因丧失控制不再纳入合并报表范围结构化主体 4 只。

新增合并报表范围内结构化主体的具体情况：

序号	结构化主体的名称	结构化主体类别	纳入合并报表范围时间	纳入合并范围的原因
1	红塔红土信息产业精选股票型发起式证券投资基金	公募基金	2023 年 3 月	公司作为结构化主体管理人，持有比例达到 50%，且其他投资者持有份额较分散，综合判断，公司实质控制该结构化主体。
2	红塔红土瑞恒纯债债券型证券投资基金	公募基金	2023 年 4 月	公司作为结构化主体管理人，持有比例达到 50%，且其他投资者持有份额较分散，综合判断，公司实质控制该结构化主体。
3	红塔红土宏晟 2 号集合资产管理计划	资管计划	2023 年 8 月	公司作为结构化主体管理人，持有比例虽未达到 50%，但公司作为第一大投资者，且其他投资者持有份额较分散，综合判断，公司实质控制该结构化主体。
4	西南证券安兴 25 号单一资产管理计划	资管计划	2023 年 10 月	公司作为结构化主体单一投资人，承担绝大部分剩余风险和收益，管理人仅为该结构化主体的代理人，代表投资人行使决策权，综合判断公司实质控制该结构化主体。
5	红塔红土稳健添利混合型证券投资基金	公募基金	2023 年 11 月	公司作为结构化主体管理人，持有比例达到 50%，且其他投资者持有份额较分散，综合判断，公司实质控制该结构化主体。

不再纳入合并报表范围的结构化主体具体情况：

序	结构化主体的名	结构化主	不再纳入合并	不再纳入合并范围的原因

号	称	体类别	报表范围时间	
1	红塔红土盛昌优选混合型证券投资基金	公募基金	2023 年 4 月	已清算
2	红塔红土长益定期开放债券型证券投资基金	公募基金	2023 年 7 月	持有份额减少，丧失控制
3	红塔期货涵德景兴 1 号集合资产管理计划	资管计划	2023 年 8 月	已清算
4	红塔红土稳健精选混合型证券投资基金	公募基金	2023 年 11 月	持有份额减少，丧失控制

## 6、其他

适用 不适用

### 十一、在其他主体中的权益

#### 1、在子公司中的权益

##### (1). 企业集团的构成

适用 不适用

单位:万元币种:人民币

子公司名称	主要经营地	注册资本	注册地	业务性质	持股比例(%)		取得方式
					直接	间接	
红塔期货有限责任公司	中国昆明	100,000	昆明	期货经纪、期货投资咨询等	100.00		收购
上海红塔众鑫企业管理有限公司	中国上海	40,000	上海	期货业务、现货业务等		100.00	设立
红证利德资本管理有限公司	中国北京	60,000	北京	投资管理、资产管理等	100.00		设立
南京中科红塔先进激光私募基金管理有限公司	中国南京	4,000	南京	以私募基金从事投资管理、股权投资、资产管理		50.00	设立
南京红证利德振兴产业投资发展管理中心(有限合伙)	中国南京	30,500	南京	投资管理、资产管理、项目投资、投资咨询	1.64	98.36	设立
红正均方投资有限公司	中国上海	200,000	上海	投资咨询(除经纪)、投资管理、实业投资等	100.00		设立
红塔红土基金管理有限公司	中国深圳	49,600	深圳	基金募集、基金销售、特定客户资产管理、资产管理等	59.27		设立
深圳市红塔	中国深	10,000	深圳	特定客户资产管理		59.27	设立

资产管理有 限公司	圳			等			
芜湖博辰三 号股权投资 合伙企业 (有限合 伙)	中国芜 湖	3,090	芜湖	企业投资、项目投 资、股权投资		74.76	投资

在子公司的持股比例不同于表决权比例的说明：

无

持有半数或以下表决权但仍控制被投资单位、以及持有半数以上表决权但不控制被投资单位的依据：

无

对于纳入合并范围的重要的结构化主体，控制的依据：

本公司对由公司同时作为管理人和投资人的结构化主体，综合评估持有其投资份额以及作为其管理人是否对本公司所享有的可变回报构成重大影响，并据此判断本公司是否为结构化主体的主要责任人，将满足条件的结构化主体确认为构成控制并纳入合并报表范围。

确定公司是代理人还是委托人的依据：

(1) 存在单独一方拥有实质性权利可以无条件罢免决策者的，该为代理人。

(2) 除(1)以外的情况下，综合考虑决策者对被投资方的决策权范围，其他方享有的实质性权利、决策者的薪酬水平、决策者因持有被投资方中的其他权益所承担可变回报的风险等相关因素进行判断。

其他说明：

截至 2023 年 12 月 31 日，本公司纳入合并报表范围的结构化主体为 1 个集合资产管理计划、7 个公募基金、3 个单一资产管理计划。上述合并结构化主体的总资产为人民币 36.51 亿元。

单位：元 币种：人民币

序号	结构化主体的名称	期末结构化主体总 净值	自有资金期末持有 份额	资产总额
1	证券行业支持民企发展系列之红塔证券 1 号单一资产管理计划	44,070,659.90	35,886,463.71	44,108,468.22
2	证券行业支持民企发展系列之红塔证券 4 号单一资产管理计划	33,176,665.38	25,999,638.96	33,177,501.58
3	红塔红土人人宝货币市场基金	3,154,434,492.13	1,054,851,388.97	3,155,348,874.11
4	红塔红土盛丰混合型证券投资基金	47,456,831.70	46,893,009.86	47,643,604.40
5	红塔红土盛弘灵活配置混合型发起式证券投资基金	46,736,884.86	34,698,794.99	47,001,497.15
6	红塔红土新能源主题精选股票型证券投资基金	36,400,943.11	47,295,875.64	36,901,791.69

7	红塔红土信息产业精选股票型发起式证券投资基金	9,653,304.31	10,000,000.00	9,724,329.61
8	红塔红土瑞恒纯债债券型证券投资基金	121,943,164.05	65,666,633.24	155,072,189.51
9	红塔红土稳健添利混合型证券投资基金	48,769,076.58	28,724,364.64	48,945,367.32
10	红塔红土宏晟 2 号集合资产管理计划	43,389,186.93	18,543,172.31	43,417,987.78
11	西南证券安兴 25 号单一资产管理计划	30,037,465.71	29,986,009.79	30,049,758.23
合计		3,616,068,674.66	1,398,545,352.11	3,651,391,369.60

## (2). 重要的非全资子公司

√适用 □不适用

单位:元币种:人民币

子公司名称	少数股东持股比例	本期归属于少数股东的损益	本期向少数股东宣告分派的股利	期末少数股东权益余额
红塔红土基金管理有限公司	40.73%	-26,614,385.62	0.00	220,611,967.54

子公司少数股东的持股比例不同于表决权比例的说明:

□适用 √不适用

其他说明:

□适用 √不适用

## (3). 重要非全资子公司的主要财务信息

√适用 □不适用

单位:万元币种:人民币

子公司名称	期末余额						期初余额					
	流动资产	非流动资产	资产合计	流动负债	非流动负债	负债合计	流动资产	非流动资产	资产合计	流动负债	非流动负债	负债合计
红塔红土基金管理有限公司	76,606.11	4,061.34	80,667.45	25,437.03	1,065.92	26,502.95	80,335.81	5,249.37	85,585.18	23,722.69	1,163.65	24,886.34

子公司名称	本期发生额				上期发生额			
	营业收入	净利润	综合收益总额	经营活动现金流量	营业收入	净利润	综合收益总额	经营活动现金流量

红塔红土基金管理有限公司	4,772.51	-6,534.34	-6,534.34	2,345.78	3,665.98	-5,039.60	-5,039.60	-37,682.52
--------------	----------	-----------	-----------	----------	----------	-----------	-----------	------------

其他说明：  
无

## (4). 使用企业集团资产和清偿企业集团债务的重大限制

适用 不适用

## (5). 向纳入合并财务报表范围的结构化主体提供的财务支持或其他支持

适用 不适用

其他说明：

适用 不适用

## 2、在子公司的所有者权益份额发生变化且仍控制子公司的交易

适用 不适用

## 3、在合营企业或联营企业中的权益

适用 不适用

## 4、重要的共同经营

适用 不适用

## 5、在未纳入合并财务报表范围的结构化主体中的权益

未纳入合并财务报表范围的结构化主体的相关说明：

适用 不适用

本公司发起设立的未纳入合并财务报表范围的结构化主体，主要包括本公司发起设立的投资基金、集合资管计划等，这些结构化主体的性质和目的主要是管理投资者的资产并收取管理费，其募资方式是向投资者发行投资产品。本公司在这些未纳入合并财务报表范围的结构化主体中享有的权益主要包括直接持有投资或通过管理这些结构化主体收取管理费收入及业绩报酬。

截至 2023 年 12 月 31 日，本公司通过直接持有本公司发起设立的结构化主体所享有的权益皆通过本公司资产负债表中的交易性金融资产项目进行核算，其账面价值为 611,787,317.53 元，最大损失风险敞口与账面价值相近。

单位：元币种：人民币

结构化主体名称	在资产负债表中的核算科目	金额
红塔红土中债 0-3 年政策性金融债指数证券投资基金	交易性金融资产	342,118,382.51
深圳秉鸿嘉实投资中心（有限合伙）	交易性金融资产	103,586,735.72
红河州红证产业投资母基金合伙企业（有限合伙）	交易性金融资产	50,921,675.66
南京中科红塔先进激光创业投资中心（有限合伙）	交易性金融资产	42,946,132.11



青岛红证硬科技投资合伙企业（有限合伙）	交易性金融资产	17,065,590.58
红塔红土盛商一年定期开放债券型发起式证券投资基金	交易性金融资产	16,623,748.66
红塔红土瑞鑫纯债债券型证券投资基金	交易性金融资产	10,061,716.30
宿迁红塔光电产业投资中心（有限合伙）	交易性金融资产	9,890,333.05
南京红证容大创业投资合伙企业（有限合伙）	交易性金融资产	5,722,095.04
北京红证阿拉丁新消费服务产业投资中心（有限合伙）	交易性金融资产	5,058,400.60
红塔红土盛世普益灵活配置混合型发起式证券投资基金	交易性金融资产	2,169,375.79
红塔红土盛隆灵活配置混合型证券投资基金	交易性金融资产	1,606,074.96
红塔红土稳健精选混合型证券投资基金	交易性金融资产	1,594,312.80
南京红塔新材料产业投资中心（有限合伙）	交易性金融资产	1,058,553.75
红塔证券鑫汇 FOF1 号集合资产管理计划	交易性金融资产	929,315.00
红塔证券鑫益 3 号集合资产管理计划	交易性金融资产	434,875.00
合计		611,787,317.53

## 6、其他

适用 不适用

## 十二、政府补助

### 1、报告期末按应收金额确认的政府补助

适用 不适用

未能在预计时点收到预计金额的政府补助的原因

适用 不适用

### 2、涉及政府补助的负债项目

适用 不适用

### 3、计入当期损益的政府补助

适用 不适用

单位：元币种：人民币

类型	本期发生额	上期发生额
与收益相关	20,260,325.22	41,511,205.47
合计	20,260,325.22	41,511,205.47

其他说明：  
无

### 十三、与金融工具相关的风险

#### 1、金融工具的风险

适用 不适用

参见本节“十九、风险管理。”

#### 2、套期

##### (1) 公司开展套期业务进行风险管理

适用 不适用

其他说明

适用 不适用

##### (2) 公司开展符合条件套期业务并应用套期会计

适用 不适用

其他说明

适用 不适用

##### (3) 公司开展套期业务进行风险管理、预期能实现风险管理目标但未应用套期会计

适用 不适用

其他说明

适用 不适用

### 十四、公允价值的披露

#### 1、以公允价值计量的资产和负债的期末公允价值

适用 不适用

单位：元币种：人民币

项目	期末公允价值			
	第一层次公允价值 计量	第二层次公允价值 计量	第三层次公允价 值计量	合计
<b>一、持续的公 允价值计量</b>				
(一) 交易性 金融资产	988,328,231.68	11,951,575,292.70	581,895,333.97	13,521,798,858.35
1. 以公允价值 计量且变动计 入当期损益的 金融资产	988,328,231.68	11,951,575,292.70	581,895,333.97	13,521,798,858.35
(1) 债务工 具投资	3,471,963.75	10,068,197,173.09	13,533,510.14	10,085,202,646.98
(2) 权益工 具投资	984,856,267.93	497,134,347.31	568,361,823.83	2,050,352,439.07

(3) 其他		1,386,243,772.30		1,386,243,772.30
2. 指定以公允价值计量且其变动计入当期损益的金融资产				
(1) 债务工具投资				
(2) 权益工具投资				
(二) 其他债权投资	-	16,725,072,643.00	-	16,725,072,643.00
(三) 其他权益工具投资	2,805,679,890.56	-	40,910,864.45	2,846,590,755.01
(四) 投资性房地产				
1. 出租用的土地使用权				
2. 出租的建筑物				
3. 持有并准备增值后转让的土地使用权				
(五) 生物资产				
1. 消耗性生物资产				
2. 生产性生物资产				
(六) 衍生金融资产	1,175,695.00			1,175,695.00
<b>持续以公允价值计量的资产总额</b>	3,795,183,817.24	28,676,647,935.70	622,806,198.42	33,094,637,951.36
(七) 交易性金融负债		2,232,747,551.30		2,232,747,551.30
1. 以公允价值计量且变动计入当期损益的金融负债				
其中：发行的交易性债券				
衍生金融负债				
其他				
2. 指定为以公允价值计量且变动计入当期损益的金融负债		2,232,747,551.30		2,232,747,551.30

(八) 衍生金融负债		4,356,179.76		4,356,179.76
持续以公允价值计量的负债总额	-	2,237,103,731.06	-	2,237,103,731.06
二、非持续的公允价值计量				
(一) 持有待售资产				
非持续以公允价值计量的资产总额				
非持续以公允价值计量的负债总额				

## 2、持续和非持续第一层次公允价值计量项目市价的确定依据

√适用 □不适用

对于存在活跃市场且能够获取相同资产或负债报价的交易性金融资产和负债、衍生金融工具、其他债权投资和其他权益工具投资，按资产负债表日该资产和负债的市场报价不加调整的作为其公允价值的确定依据。

## 3、持续和非持续第二层次公允价值计量项目，采用的估值技术和重要参数的定性及定量信息

√适用 □不适用

对于交易性金融资产、其他债权投资中债券投资的公允价值采用中债估值和中证估值等，估值过程中采用了反映市场状况的可观察输入值。对于交易性金融资产中不存在公开市场的债务、权益工具投资及结构化主体，其公允价值以估值技术确定。估值技术所需的可观察输入值包括但不限于收益率曲线、资产净值、投资标的的单位净值和市盈率等估值参数。截至报告期末，本公司对上述持续第二层次公允价值计量所使用的估值技术并未发生变更。

## 4、持续和非持续第三层次公允价值计量项目，采用的估值技术和重要参数的定性及定量信息

√适用 □不适用

单位：元币种：人民币

项目	期末公允价值	估值技术	重大不可观察输入值
非上市股权投资、可转债	586,552,197.58	市场法、二叉树模型	净资产、最近融资价格、收益率溢价
做市股权	36,254,000.84	市场乘数法	同行业上市公司 PE、PB

## 5、持续的第三层次公允价值计量项目，期初与期末账面价值间的调节信息及不可观察参数敏感性分析

√适用 □不适用

单位：元币种：人民币

2023 年度	交易性金融资产	其他权益工具投资
2022 年 12 月 31 日余额	1,117,543,422.14	41,212,187.62
当期利得或损失总额	-477,567,593.31	-301,323.17
—计入损益	-477,567,593.31	-
—计入其他综合收益	-	-301,323.17
增加	20,306,146.83	-
减少	46,322,053.05	-
转入	13,214,851.73	-
转出	45,279,440.37	-
丧失子公司控制权	-	-
2023 年 12 月 31 日余额	581,895,333.97	40,910,864.45
对于在报告期末持有的资产/负债，计入损益的当期未实现利得或损失的变动	-474,243,530.62	

#### 6、持续的公允价值计量项目，本期内发生各层级之间转换的，转换的原因及确定转换时点的政策

适用 不适用

对于持续的以公允价值计量的资产和负债，本集团在每个报告年末通过重新评估分类（基于对整体公允价值计量有重大影响的最低层级输入值），判断各层级之间是否存在转换。

于财务报告期间，本集团持有的按公允价值计量的金融工具在各层次之间无重大转换。

#### 7、本期内发生的估值技术变更及变更原因

适用 不适用

#### 8、不以公允价值计量的金融资产和金融负债的公允价值情况

适用 不适用

公司不以公允价值计量的金融资产和负债主要包括：货币资金、结算备付金、融出资金、买入返售金融资产、应收款项、存出保证金、债权投资、其他金融资产、短期借款、应付短期融资款、拆入资金、卖出回购金融资产款、代理买卖证券款、应付款项、应付债券和其他金融负债等。2023 年 12 月 31 日，除应付债券（公司债）外，不以公允价值计量的金融资产和金融负债的账面价值与公允价值之间无重大差异。

下表列示了公司应付债券（公司债）的账面价值以及相应的公允价值：

单位：元币种：人民币

项目	2023 年 12 月 31 日		2023 年 12 月 31 日公允价值计量层次		
	账面价值	公允价值	第一层次	第二层次	第三层次
应付债券-公司债	6,146,430,533.22	6,178,600,000.00		6,178,600,000.00	

#### 9、其他

适用 不适用

## 十五、 关联方及关联交易

### 1、 本企业的母公司情况

√适用 □不适用

单位：万元币种：人民币

母公司名称	注册地	业务性质	注册资本	母公司对本企业的持股比例 (%)	母公司对本企业的表决权比例 (%)
云南合和（集团）股份有限公司	云南省玉溪市	投资、管理	600,000.00	30.17	30.17

本企业的母公司情况的说明：

云南合和（集团）股份有限公司是由红塔烟草（集团）有限责任公司（持股比例 75%）、红云红河烟草（集团）有限责任公司（持股比例 13%）、云南中烟工业有限责任公司（持股比例 12%）共同出资成立的国有大型股份制公司。

本企业最终控制方是中国烟草总公司。

其他说明：

无

### 2、 本企业的子公司情况

本企业子公司的情况详见附注

√适用 □不适用

参见“第十节财务报告”之十一“1、在子公司中的权益”。

### 3、 本企业合营和联营企业情况

本企业重要的合营或联营企业详见附注

□适用 √不适用

本期与本公司发生关联方交易，或前期与本公司发生关联方交易形成余额的其他合营或联营企业情况如下

□适用 √不适用

### 4、 其他关联方情况

√适用 □不适用

其他关联方名称	其他关联方与本企业关系
云南省投资控股集团有限公司	参股股东
中国双维投资有限公司	参股股东
云南华叶投资有限责任公司	参股股东
中国烟草总公司浙江省公司	参股股东
昆明产业开发投资有限责任公司	参股股东
昆明万兴房地产开发有限公司	参股股东
昆明红塔大厦物业管理有限公司	同受母公司控制
昆明红塔大厦有限公司	同受母公司控制
云南红塔银行股份有限公司	同受母公司控制

云南红塔体育中心有限公司	同受母公司控制
云南金鹰大酒店有限公司	同受母公司控制
云南天恒大酒店有限公司	同受母公司控制
曲靖福牌实业有限公司	同受母公司控制
大理上和置业有限公司	同受母公司控制
上海红塔大酒店有限公司	同受母公司控制
云南红河投资有限公司	同受母公司控制
云南红塔大酒店有限公司	同受母公司控制
云南红塔股权投资基金管理有限公司	同受母公司控制
昆明翠湖宾馆有限公司	同受母公司控制
云南兴云物业管理有限公司	同受母公司控制
红塔创新（昆山）创业投资有限公司	同受母公司控制
云南兴云投资有限公司	同受母公司控制
云南安晋高速公路开发有限公司	同受母公司控制
云南九九物流有限公司	同受母公司控制
昆明市红云医院有限公司	同受母公司控制
红塔创新（珠海）创业投资管理有限公司	同受母公司控制
红塔创新投资股份有限公司	同受母公司控制
昆明桂花大酒店有限公司	同受母公司控制
红塔烟草（集团）有限责任公司	其他
红塔烟草（集团）有限责任公司楚雄雄宝酒店	其他
云南庆来技工学校	其他
红塔烟草（集团）有限责任公司美登大酒店	其他
中维资本控股股份有限公司	其他
昆明正基房地产有限公司	其他
云南白药集团股份有限公司	其他
中国烟草总公司四川省公司	其他
中国烟草总公司江苏省公司	其他
国信证券股份有限公司	其他
云南中烟工业有限责任公司	其他
关键管理人员及其关系密切的家庭成员	其他

其他说明：

无

## 5、关联交易情况

### (1). 购销商品、提供和接受劳务的关联交易

采购商品/接受劳务情况表

适用 不适用

单位：元币种：人民币

关联方	关联交易内容	本期发生额	获批的交易额度（如适用）	是否超过交易额度（如适用）	上期发生额

昆明红塔大厦物业管理 有限公司	物管、水电、 保洁、维修费	4,539,236.56	不适用	不适用	4,310,097.22
云南庆来技工学校	培训费	82,854.03	不适用	不适用	60,582.53
云南中烟工业有限责任 公司	培训费	5,188.69	不适用	不适用	
云南红河投资有限公司	培训费	933.96	不适用	不适用	
红塔烟草(集团)有限 责任公司楚雄雄宝酒店	会议费	3,849.06	不适用	不适用	
大理上和置业有限公司	会议费	85,012.27	不适用	不适用	
红塔烟草(集团)有限 责任公司美登大酒店	会议费	33,942.74	不适用	不适用	
云南红塔体育中心有限 公司	会议费	29,012.26	不适用	不适用	
云南天恒大酒店有限公 司	会议费	127,369.93	不适用	不适用	
上海红塔大酒店有限公 司	会议费		不适用	不适用	37,641.51
云南红塔体育中心有限 公司	公杂费	191,600.00	不适用	不适用	175,242.54
云南金鹰大酒店有限公 司	公杂费	191,600.00	不适用	不适用	31,933.34
云南九九物流有限公司	公杂费	120,678.20	不适用	不适用	119,701.79
曲靖福牌实业有限公 司	业务宣传费	2,641.51	不适用	不适用	4,056.60
红塔烟草(集团)有限 责任公司美登大酒店	业务宣传费	29,402.26	不适用	不适用	
云南天恒大酒店有限公 司	业务宣传费	3,326.79	不适用	不适用	
云南红塔体育中心有限 公司	业务宣传费		不适用	不适用	106,481.93
大理上和置业有限公司	差旅费(住宿 费)	10,576.59	不适用	不适用	
红塔烟草(集团)有限 责任公司楚雄雄宝酒店	差旅费(住宿 费)	2,801.89	不适用	不适用	
红塔烟草(集团)有限 责任公司美登大酒店	差旅费(住宿 费)	6,036.98	不适用	不适用	
昆明桂花大酒店有限公 司	差旅费(住宿 费)	10,230.19	不适用	不适用	
曲靖福牌实业有限公 司	差旅费(住宿 费)	311.32	不适用	不适用	
上海红塔大酒店有限公 司	差旅费(住宿 费)	141,439.41	不适用	不适用	
云南红河投资有限公司	差旅费(住宿 费)	11,830.19	不适用	不适用	
云南红塔大酒店有限公 司	差旅费(住宿 费)	10,292.27	不适用	不适用	
云南红塔体育中心有限 公司	差旅费(住宿 费)	23,804.15	不适用	不适用	



云南天恒大酒店有限公司	差旅费（住宿费）	58,382.26	不适用	不适用	
云南红塔银行股份有限公司	代销基金服务费	2,642.09	不适用	不适用	1,736.82
中国双维投资有限公司	客户资金利息支出	9,428.89	不适用	不适用	9,585.45
中维资本控股股份有限公司	客户资金利息支出	933.30	不适用	不适用	
红塔创新（昆山）创业投资有限公司	客户资金利息支出	783.26	不适用	不适用	1,658.44
昆明万兴房地产开发有限公司	客户资金利息支出	274.96	不适用	不适用	653.09
云南合和（集团）股份有限公司	客户资金利息支出	40,287.15	不适用	不适用	33,572.99
云南红塔银行股份有限公司	客户资金利息支出	8,734.04	不适用	不适用	3,818.14
云南兴云投资有限公司	客户资金利息支出	2,062.89	不适用	不适用	2,368.13
昆明翠湖宾馆有限公司	客户资金利息支出	939.41	不适用	不适用	462.50
云南红塔股权投资基金管理有限公司	客户资金利息支出	83.31	不适用	不适用	2,042.15
云南华叶投资有限责任公司	客户资金利息支出	374.25	不适用	不适用	214.17
云南兴云物业管理有限公司	客户资金利息支出	87.65	不适用	不适用	99.87
昆明正基房地产有限公司	客户资金利息支出	0.05	不适用	不适用	0.14
关键管理人员及其关系密切的家庭成员	客户资金利息支出	3,228.63	不适用	不适用	6,576.86
昆明红塔大厦物业管理有限公司	停车费		不适用	不适用	28,623.84
昆明市红云医院有限公司	劳动保护费		不适用	不适用	4,224.00
云南铁投恒维实业发展有限公司	水电费		不适用	不适用	1,090.00
云南南天电子信息产业股份有限公司	系统设备维护托管费		不适用	不适用	425,300.00
云南省资产管理有限公司	客户资金利息支出		不适用	不适用	3,469.20
关键管理人员及其关系密切的家庭成员	柜台收益凭证利息支出	10,562.16	不适用	不适用	7,276.36

出售商品/提供劳务情况表

√适用 □不适用

单位：元币种：人民币

关联方	关联交易内容	本期发生额	上期发生额
云南红塔银行股份有限公司	经纪业务手续费收入	39,622.64	2,662.82

红塔创新（昆山）创业投资有限公司	经纪业务手续费收入	12,428.62	4,389.32
云南红塔股权投资基金管理有限公司	经纪业务手续费收入	14,803.71	188,681.74
云南省资产管理有限公司	经纪业务手续费收入		7,587.27
关键管理人员及其关系密切的家庭成员	经纪业务手续费收入	45,294.80	34,538.89
云南合和(集团)股份有限公司	资产管理业务管理费收入	933,962.26	933,962.26
昆明产业开发投资有限责任公司	债券承销服务手续费收入	1,562,264.15	
云南合和（集团）股份有限公司	财务顾问服务手续费收入	188,679.25	566,037.74
云南白药集团股份有限公司	财务顾问服务手续费收入	179,245.28	1,900,000.00
昆明理工恒达科技股份有限公司	股票承销和保荐收入		14,622,997.32
昆明理工恒达科技股份有限公司	财务顾问收入		226,415.09
中国双维投资有限公司	基金管理业务管理费收入	264,601.09	280,688.05
关键管理人员及其关系密切的家庭成员	基金管理业务管理费收入	5,533.73	6,142.44
云南红塔银行股份有限公司	资金存放利息收入	5,739,111.29	4,564,077.18
云南省投资控股集团有限公司	经纪业务手续费收入		9,811.53
云南白药集团股份有限公司	资产管理业务收入		60,010.30
云南华叶投资有限责任公司	投资咨询服务收入		377,358.49

购销商品、提供和接受劳务的关联交易说明

适用 不适用

### (2). 关联受托管理/承包及委托管理/出包情况

本公司受托管理/承包情况表：

适用 不适用

关联托管/承包情况说明

适用 不适用

本公司委托管理/出包情况表：

适用 不适用

关联管理/出包情况说明

适用 不适用

### (3). 关联租赁情况

本公司作为出租方：

适用 不适用

本公司作为承租方：

√适用 □不适用

单位：元币种：人民币

出租方名称	租赁资产种类	简化处理的短期租赁和低价值资产租赁的租金费用（如适用）		未纳入租赁负债计量的可变租赁付款额（如适用）		支付的租金		承担的租赁负债利息支出		增加的使用权资产	
		本期发生额	上期发生额	本期发生额	上期发生额	本期发生额	上期发生额	本期发生额	上期发生额	本期发生额	上期发生额
红塔烟草（集团）有限责任公司	房屋及建筑物					13,738,430.04	14,246,814.40	331,422.05	1,134,861.77	-	-
昆明红塔大厦有限公司	房屋及建筑物	55,431.18	330,447.72	-	-	7,715,712.60	8,149,155.80	405,511.95	652,248.43	329,119.58	3,220,361.95
云南红塔银行股份有限公司	房屋及建筑物	-	-	-	-	288,000.00	288,000.00	1,776.43	11,314.29	797,252.59	113,348.90
红塔	房					184,611.64		18,817.67	-	1,074,711.98	-

烟草（集团）有限责任公司楚雄宝酒店	屋及建筑物										
云南晋高速公路开发有限公司	广告位						120,000.00	-	738.46		
昆明红塔大厦物业管理有限公司	车位	5,366.98	16,100.91				21,467.89				

## 关联租赁情况说明

√适用 □不适用

与关联方租赁相关的资产负债项目：

单位：元币种：人民币

项目名称	关联方	期末账面余额	期初账面余额
使用权资产\房屋及建筑物	红塔烟草（集团）有限责任公司	6,414,517.59	19,243,552.83
使用权资产\房屋及建筑物	昆明红塔大厦有限公司	7,793,151.43	14,047,592.98
使用权资产\房屋及建筑物	云南红塔银行股份有限公司	775,106.69	241,938.09
使用权资产\房屋及建筑物	红塔烟草（集团）有限责任公司楚雄雄宝酒店	930,235.40	
使用权资产\其他	云南安晋高速公路开发有限公司		9,291.48
租赁负债	红塔烟草（集团）有限责任公司	6,509,413.21	19,262,210.25
租赁负债	昆明红塔大厦有限公司	7,225,051.28	13,637,494.45
租赁负债	云南红塔银行股份有限公司	524,743.30	
租赁负债	红塔烟草（集团）有限责任公司楚雄雄宝酒店	917,709.04	

与关联方租赁相关的损益项目：

单位：元币种：人民币

项目名称	关联方	本期发生额	上期发生额
业务及管理费用/使用权资产折旧	红塔烟草（集团）有限责任公司	12,829,035.24	13,176,220.62
业务及管理费用/使用权资产折旧	昆明红塔大厦有限公司	6,583,561.13	6,733,337.44
业务及管理费用/使用权资产折旧	云南红塔银行股份有限公司	264,083.99	251,039.43
业务及管理费用/使用权资产折旧	红塔烟草（集团）有限责任公司楚雄雄宝酒店	144,476.58	
业务及管理费用/使用权资产折旧	云南安晋高速公路开发有限公司	9,291.48	111,497.76
利息支出/经营租赁	红塔烟草（集团）有限责任公司	331,422.05	1,134,861.77
利息支出/经营租赁	昆明红塔大厦有限公司	405,511.95	652,248.43
利息支出/经营租赁	云南红塔银行股份有限公司	1,776.43	11,314.29
利息支出/经营租赁	红塔烟草（集团）有限责任公司楚雄雄宝酒店	18,817.67	
利息支出/经营租赁	云南安晋高速公路开发有限公司		738.46

**(4). 关联担保情况**

本公司作为担保方  
适用 不适用

本公司作为被担保方  
适用 不适用

关联担保情况说明  
适用 不适用

**(5). 关联方资金拆借**

适用 不适用

单位：元 币种：人民币

关联方	拆借金额	起始日	到期日	本期确认的利息支出	说明
拆入					
云南红塔银行股份有限公司	100,000,000.00	2023-04-07	2023-04-10	13,750.00	同业拆借
云南合和（集团）股份有限公司	1,000,000,000.00	2019-08-27	2024-08-27	36,864,920.28	次级债
中国烟草总公司浙江省公司	1,000,000,000.00	2021-02-08	2024-02-07	45,000,000.00	次级债
中国烟草总公司四川省公司	2,000,000,000.00	2020-02-14	2023-02-13	10,849,315.07	次级债
中国烟草总公司江苏省公司	1,000,000,000.00	2020-02-27	2023-02-26	7,027,397.26	次级债
云南红塔银行股份有限公司	300,000,000.00	2022-03-11	2025-03-11	9,899,999.99	公司债 22 红塔 01
云南红塔银行股份有限公司	150,000,000.00	2023-03-13	2025-03-13	3,915,983.57	公司债 23 红塔 03
云南红塔银行股份有限公司	150,000,000.00	2023-05-22	2026-05-22	2,891,803.38	公司债 23 红塔 05

**(6). 关联方资产转让、债务重组情况**

适用 不适用

**(7). 关键管理人员报酬**

适用 不适用

单位：万元 币种：人民币

项目	本期发生额	上期发生额
关键管理人员报酬	1,757.56	1,675.36

## (8). 其他关联交易

√适用 □不适用

## A. 持有关联方发行的集合资产管理计划或基金的年末余额

单位：元币种：人民币

关联方名称	产品名称	期初持有份额（份）	本期新增份额（份）	本期减少份额（份）	期末持有份额（份）
国信证券股份有限公司	国信稳 1 号集合资产管理计划	997,008.97		997,008.97	

## 持有关联方发行的集合资产管理计划或基金的取得收入的情况

关联方名称	产品名称	2023 年 1-12 月	关联交易定价原则
国信证券股份有限公司	国信稳 1 号集合资产管理计划	31,804.58	依据资产管理合同约定，且与非关联方客户一致。

## B. 与关联方发生债券交易业务

单位：元币种：人民币

关联方	交易内容	交易市场	交易金额
国信证券股份有限公司	买入债券	交易所	50,028,095.89

## C. 关联方认购本公司发行的收益凭证/公司债情况

单位：元币种：人民币

关联方名称	产品名称	期初持有金额	本期新增	本期减少	期末持有金额

关联方名称	产品名称	期初持有金额	本期新增	本期减少	期末持有金额
关键管理人员及其关系密切的家庭成员	红塔“聚财”收益凭证		3,540,000.00	1,990,000.00	1,550,000.00
云南红塔银行股份有限公司	公司债 22 红塔 01	300,000,000.00			300,000,000.00
云南红塔银行股份有限公司	公司债 23 红塔 03		150,000,000.00		150,000,000.00
云南红塔银行股份有限公司	公司债 23 红塔 05		150,000,000.00		150,000,000.00

## D. 与关联方共同对外投资

单位：元； 币种：人民币

投资方	关联方	被投资企业或项目	事项概述	交易金额
红正均方投资有限公司	红塔创新投资股份有限公司、红塔创新（珠海）创业投资管理有限公司	红塔创芯一期（珠海横琴）产业投资基金合伙企业（有限合伙）	红正均方于 2022 年 3 月 14 日以 0 元/股的价格受让株洲紫辉投资合伙企业（有限合伙）持有的认缴未实缴的红塔创芯一期（珠海横琴）产业投资基金合伙企业（有限合伙）9690 万份额，并根据管理人通知要求对 9690 万份额进行实缴出资。红塔创芯一期（珠海横琴）产业投资基金合伙企业（有限合伙）另一持有人红塔创新投资股份有限公司是母公司红塔证券控股股东云南合和（集团）股份有限公司控股子公司，本次交易构成关联交易。	96,900,000.00（余额）



红正均方投资有限公司	红塔创新投资股份有限公司、红塔创新（珠海）创业投资管理有限公司	红塔创芯一期（珠海横琴）产业投资基金合伙企业（有限合伙）	红正均方于 2023 年 12 月 5 日收到私募基金产品红塔创芯一期（珠海横琴）产业投资基金合伙企业（有限合伙）分红，红塔创芯一期（珠海横琴）产业投资基金合伙企业（有限合伙）为红塔创新（珠海）创业投资管理有限公司管理的私募基金产品。	35,187.68
------------	---------------------------------	------------------------------	---	-----------

## 6、 应收、应付关联方等未结算项目情况

## (1). 应收项目

√适用 □不适用

单位:元币种:人民币

项目名称	关联方	期末余额		期初余额	
		账面余额	坏账准备	账面余额	坏账准备
其他应收款	红塔烟草(集团)有限责任公司	1,156,514.00		1,156,514.00	
其他应收款	红塔烟草(集团)有限责任公司楚雄雄宝酒店	36,755.00			
其他应收款	昆明红塔大厦物业管理有限公司	30,701.33			
其他应收款	昆明红塔大厦有限公司	5,157.45			
银行存款	云南红塔银行股份有限公司	301,062,276.49		511,923,169.59	

## (2). 应付项目

√适用 □不适用

单位:元币种:人民币

项目名称	关联方	期末账面余额	期初账面余额
应付账款	国信证券股份有限公司	5.00	5.00
应付债券	云南红塔银行股份有限公司	614,836,280.10	308,028,493.15
应付款项	云南红塔银行股份有限公司	2,800.62	1,638.51
其他应付款	昆明红塔大厦物业管理有限公司		108,782.98
合同负债	云南白药集团股份有限公司	94,339.62	132,075.47
合同负债	云南合和(集团)股份有限公司	699,195.79	700,471.69
合同负债	昆明理工恒达科技股份有限公司		7,300,000.00
其他负债-次级债	云南合和(集团)股份有限公司	1,012,804,098.36	1,012,839,178.08
其他负债-次级债	中国烟草总公司浙江省公司	1,040,315,068.49	1,040,315,068.49
其他负债-次级债	中国烟草总公司四川省公司		2,079,150,684.93
其他负债-次级债	中国烟草总公司江苏省公司		1,037,972,602.74
应付短期融资款-收益凭证	关键管理人员及其关系密切的家庭成员	1,552,751.78	
代理买卖证券款	昆明翠湖宾馆有限公司		2,935,306.02
代理买卖证券款	云南兴云投资有限公司		760,138.13
代理买卖证券款	云南红塔银行股份有限公司		350,688.61
代理买卖证券款	云南兴云物业管理有限公司	1.03	92,221.14
代理买卖证券款	中国双维投资有限公司	9,418.39	9,330.09
代理买卖证券款	红塔创新(昆山)创业投资有限公司	9,737.82	2,769.06
代理买卖证券款	云南红塔股权投资基金管理有限公司	943.77	2,448.99
代理买卖证券款	云南华叶投资有限责任公司	374.12	214.17

代理买卖证券款	昆明正基房地产有限公司		42.02
代理买卖证券款	昆明万兴房地产开发有限公司		39.95
代理买卖证券款	云南省资产管理有限公司		10,775.21
代理买卖证券款	关键管理人员及其关系密切的家庭成员	1,406,455.71	1,791,136.89
代理买卖证券款	中维资本控股股份有限公司	933.30	

**(3). 其他项目**

适用 不适用

**7、关联方承诺**

适用 不适用

**8、其他**

适用 不适用

**十六、 股份支付****1、 各项权益工具**

适用 不适用

期末发行在外的股票期权或其他权益工具

适用 不适用

**2、 以权益结算的股份支付情况**

适用 不适用

**3、 以现金结算的股份支付情况**

适用 不适用

**4、 本期股份支付费用**

适用 不适用

**5、 股份支付的修改、终止情况**

适用 不适用

**6、 其他**

适用 不适用

**十七、 承诺及或有事项****1、 重要承诺事项**

适用 不适用

## 2、或有事项

### (1). 资产负债表日存在的重要或有事项

适用 不适用

### (2). 公司没有需要披露的重要或有事项，也应予以说明：

适用 不适用

截至 2023 年 12 月 31 日，本公司无需要披露的重要或有事项。

## 3、其他

适用 不适用

## 十八、资产负债表日后事项

### 1、重要的非调整事项

适用 不适用

### 2、利润分配情况

适用 不适用

单位：元币种：人民币

拟分配的利润或股利	283,007,264.52
经审议批准宣告发放的利润或股利	283,007,264.52

根据公司 2024 年 3 月 28 日第七届董事会第二十二次会议决议，公司 2023 年度利润分配采用现金分红方式，向实施本次权益分派方案股权登记日登记在册的股东派发红利，每 10 股派发 0.60 元(含税)。以截至 2023 年 12 月 31 日的总股本 4,716,787,742.00 股为基数计算，合计派发现金红利 283,007,264.52 元。本次分配后，剩余可供股东分配的利润结转至下一年度。上述议案尚需提交公司股东大会审议。

### 3、销售退回

适用 不适用

### 4、其他资产负债表日后事项说明

适用 不适用

## 十九、风险管理

### 1、风险管理政策及组织架构

#### (1). 风险管理政策

适用 不适用

根据监管规定、自律规则的要求，结合公司实际情况，公司建立健全全面风险管理体系，其中包括：

一是积极推进风险管理文化建设。公司将“风控相伴、稳健行远”的风险管理理念写入风险管理基本制度，通过专题会议、期刊、知识竞赛、培训、演讲比赛、工作交流会议等多种方式向公司各部办、分支机构和子公司宣导公司风险管理文化和理念。

二是持续完善风险管理制度体系。目前，公司在经董事会审批的全面风险管理基本制度下，已建立涵盖风险类型管理、风险管理核心机制、业务风险管理指引、投资者交易行为管理、应急预案制度等 6 个类型的制度，基本形成较为完整、具备可执行性的全面风险管理制度体系。

三是持续优化风险管理信息技术系统。公司根据监管要求和业务开展情况，升级和完善风险管理信息技术系统，对公司全面风险管理工作高效开展起到关键的支撑保障作用；风险管理系统初步覆盖了各业务条线、主体和主要风险类型，实现了集团层面风险监测、计量、分析、预警、报告报表等功能。

四是组建专业的风险管理团队。公司一贯重视风险管理队伍建设，为风险管理工作配备了充足人员，员工专业背景涵盖证券、金融、会计、法律、信息技术等相关领域，具备相关工作经验年限的员工数量持续达标。

五是建立量化的风险指标体系。公司按照监管和管理两大维度建立了业务风险限额指标体系，包括规模、损失、集中度、准入类、量化指标等指标，通过风险限额管理制度明确了风险限额的分解、执行、监控、预警机制以及异常情况处理流程。

六是持续改进和完善风险应对机制。公司根据风险评估和预警结果，选择与风险偏好相适应的风险回避、降低、转移和承受等应对策略，建立合理、有效的资产减值、风险对冲、资本补充、规模调整、资产负债管理等应对机制。对已出现的违约事件，公司通过担保品追加、担保品变现、提前了结合约、诉讼追偿等多种方式，及时处置、处理和化解信用风险；公司制定了流动性风险应急、交易系统重大事故应急预案、声誉事件应对预案，明确了职责分工、应对机制及流程，并通过应急演练，提升预案执行力，提高突发事件应急处置能力。

## (2). 风险治理组织架构

√适用 □不适用

公司董事会是公司全面风险管理的最高决策机构；监事会承担全面风险管理的监督责任，负责监督检查董事会和经理层在风险管理方面的履职尽责情况并督促整改；经理层是全面风险管理工作的组织机构，并对全面风险管理承担主要责任。公司设首席风险官负责全面风险管理工作；公司设立风险管理部履行风险管理职责，在首席风险官领导下推动全面风险管理工作，牵头公司声誉风险管理工作。公司流动性风险管理由资金财务部牵头开展，信息技术风险管理由信息技术部牵头开展，合规、法律事务、洗钱和恐怖融资风险管理由合规法律部牵头开展，廉洁从业风险管理由纪检监察部牵头开展。

## 2、信用风险

√适用 □不适用

信用风险是指由于融资方、交易对手或发行人等违约导致公司可能面临损失的风险。公司面临的信用风险主要集中在融资融券业务、股票质押式回购交易业务、债券投资交易业务、场外衍生品业务等。若不考虑担保品和其他信用增级，最大信用风险敞口为金融资产的账面金额（即扣除减值准备后的净额），公司最大风险敞口金额列示如下表所示。

表 1 公司资产负债表日最大风险敞口金融

单位：元币种：人民币

项目（涉及信用风险的）	2023 年 12 月 31 日	2023 年 1 月 1 日
货币资金	5,080,434,543.72	9,685,692,004.97
其中：客户资金存款	2,406,660,134.30	2,486,633,432.86
结算备付金	1,069,767,917.48	1,235,678,612.90
其中：客户备付金	931,411,995.24	871,306,861.84
融出资金	1,538,813,069.45	1,289,840,001.06
衍生金融资产	1,175,695.00	253,260.00
存出保证金	1,201,477,291.44	1,342,880,940.18
应收款项	169,540,702.56	24,446,788.22
买入返售金融资产	4,172,547,414.91	4,198,447,483.04
交易性金融资产	9,296,369,268.96	13,460,453,452.80
其他债权投资	16,725,072,643.00	9,313,519,624.00
其他	29,421,920.21	26,268,117.47

---

最大信用风险敞口	39,284,620,466.73	40,577,480,284.64
----------	-------------------	-------------------

### 3、流动风险

√适用 □不适用

流动性风险是指公司无法以合理成本及时获得充足资金，以偿付到期债务、履行其他支付义务和满足正常业务开展的资金需求的风险。为控制和防范流动性风险，公司在如下方面持续加强流动性风险管理：一是建立流动性风险指标体系，通过设置限额标准以及动态监测，及时掌握公司流动性风险情况；二是通过设定流动性最低现金备付限额，保障公司流动性的安全底线；三是制定操作性较强的流动性突发事件应急预案并通过演练的方式不断检验其实用性；四是建立与股东单位的流动性补足和救助机制、与银行签订不可撤销的法人透支协议拓宽公司流动性应急资源；五是不断加强流动性风险的评估和计量能力，基于公司战略发展和经营计划，通过现金缺口、压力测试等方法，评估测算业务可能的流动性需求；六是持续做好日间流动性头寸的管理工作。资产负债表日，公司持有的金融负债按未折现剩余合同义务到期期限分析如下：

表 2：公司金融负债的未折现的合同现金流量按到期日分析表

基准日：2023 年 12 月 31 日单位：元币种：人民币							
项目	即时偿还	1 个月以内	1-3 个月	3 个月到 1 年	1 年-5 年	5 年以上	合计
应付短期融资款		668,671,730.21	177,044,662.20				845,716,392.41
拆入资金		500,146,583.33	12,222.22	229,166.67			500,387,972.22
交易性金融负债	2,225,236,056.24					7,511,495.06	2,232,747,551.30
衍生金融负债	4,356,179.76						4,356,179.76

卖出回购金融资产款		7,190,139,952.01	92,207,458.03				7,282,347,410.04
代理买卖证券款	3,832,033,071.54						3,832,033,071.54
应付款项	5,486,251.26	715,369.95	4,945,382.92				11,147,004.13
应付债券			116,165,315.89	34,242,624.64	6,000,000,000.00		6,150,407,940.53
租赁负债		3,599,775.56	12,605,556.49	21,241,374.56	24,607,990.03	2,885,097.18	64,939,793.82
其他金融负债	43,252,859.23	258,010.05	1,040,315,068.49	1,012,804,098.36			2,096,630,036.13
合计	6,110,364,418.03	8,363,531,421.11	1,443,295,666.24	1,068,517,264.23	6,024,607,990.03	10,396,592.24	23,020,713,351.88
基准日：2023 年 1 月 1 日单位：元币种：人民币							
项目	即时偿还	1 个月以内	1-3 个月	3 个月到 1 年	1 年-5 年	5 年以上	合计
应付短期融资款		307,638,781.87	138,696,913.98	1,019,068,493.15			1,465,404,189.00



拆入资金			12,222.22	100,000.00			112,222.22
交易性金融负债	790,519,058.89				7,512,209.29	6,872,300.41	804,903,568.59
衍生金融负债	12,001,808.78						12,001,808.78
卖出回购金融资产款		8,737,246,793.11					8,737,246,793.11
代理买卖证券款	3,818,417,471.45						3,818,417,471.45
应付款项	10,921,911.03						10,921,911.03
应付债券			40,142,465.76	712,720,821.92	1,500,000,000.00		2,252,863,287.68
租赁负债	1,575,693.20	3,659,413.70	12,829,305.47	29,127,634.60	38,733,834.66	1,335,714.29	87,261,595.92
其他金融负债	49,093,424.86		3,157,438,356.16	12,839,178.08	2,000,000,000.00		5,219,370,959.10
合计	4,682,529,368.21	9,048,544,988.68	3,349,119,263.59	1,773,856,127.75	3,546,246,043.95	8,208,014.70	22,408,503,806.88

#### 4、市场风险

√适用 □不适用

市场风险是由于相关市场价格或波动率的不利变化而导致公司可能面临损失的风险。公司涉及市场风险的业务主要来自自营投资、做市业务以及其他投资活动等。公司采取多种措施管理市场风险，将公司整体市场风险水平控制在适当的范围。

(1) 利率风险

利率风险是指公司金融工具的公允价值或现金流因市场利率不利变动而发生损失的风险。利率风险主要来自公司固定收益类投资组合在收益率曲线结构、利率波动性及信用利差等变化上的风险敞口。公司采用敏感性分析、VaR、压力测试等作为监控利率风险的主要方法，衡量在其他变量不变的假设下，利率发生合理、可能的变动时，期末持有的各类金融工具公允价值变动对收入总额和股东权益产生的影响。资产负债日，公司金融资产和金融负债的利率风险最大敞口如下表所示：

表 3 公司金融资产和金融负债的利率重新定价日或到期日（较早者）情况表

报表基准日：2023 年 12 月 31 日单位：元币种：人民币

项目	3 个月以内	3-12 个月	1-5 年	5 年以上	不生息	合计
金融资产：						
货币资金	4,933,366,238.33	143,442,822.07	-	-	3,625,483.32	5,080,434,543.72
结算备付金	1,069,767,078.29	-	-	-	839.19	1,069,767,917.48
融出资金	1,524,516,410.19	-	-	-	14,296,659.26	1,538,813,069.45
衍生金融资产	-	-	-	-	1,175,695.00	1,175,695.00
存出保证金	1,201,475,498.66	-	-	-	1,792.78	1,201,477,291.44
应收款项	-	-	-	-	169,540,702.56	169,540,702.56
买入返售金融资产	1,606,076,251.86	2,413,486,360.60	139,409,291.95		13,575,510.50	4,172,547,414.91
交易性金融资产	1,759,143,015.89	2,452,494,628.26	4,509,123,610.35	462,763,470.00	4,338,274,133.85	13,521,798,858.35
其他债权投资	260,719,860.00	1,555,559,060.00	10,895,525,680.00	3,741,464,000.00	271,804,043.00	16,725,072,643.00
其他权益工具投资	-	-	-	-	2,846,590,755.01	2,846,590,755.01
其他金融资产	-	-	-	-	29,421,920.21	29,421,920.21
小计：	12,355,064,353.22	6,564,982,870.93	15,544,058,582.30	4,204,227,470.00	7,688,307,534.68	46,356,640,811.13
金融负债：						
应付短期融资款	841,960,000.00	-	-	-	3,756,392.41	845,716,392.41
拆入资金	500,000,000.00	-	-	-	387,972.22	500,387,972.22
交易性金融负债	-	-	-	-	2,232,747,551.30	2,232,747,551.30
衍生金融负债	-	-	-	-	4,356,179.76	4,356,179.76

卖出回购金融资产款	7,276,462,517.62	-	-	-	5,884,892.42	7,282,347,410.04
代理买卖证券款	3,831,872,802.92	-	-	-	160,268.62	3,832,033,071.54
应付款项	-	-	-	-	11,147,004.13	11,147,004.13
应付债券	-	-	6,000,000,000.00	-	146,430,533.22	6,146,430,533.22
租赁负债	15,740,024.98	20,497,894.64	22,641,862.99	2,753,927.52		61,633,710.13
其他金融负债	1,000,000,000.00	1,000,000,000.00	-	-	96,630,036.13	2,096,630,036.13
小计：	13,466,035,345.52	1,020,497,894.64	6,022,641,862.99	2,753,927.52	2,501,500,830.21	23,013,429,860.88
金融资产负债净头寸：	-1,110,970,992.30	5,544,484,976.29	9,521,416,719.31	4,201,473,542.48	5,186,806,704.47	23,343,210,950.25

报表基准日：2023 年 1 月 1 日单位：元币种：人民币

项目	3 个月以内	3-12 个月	1-5 年	5 年以上	不生息	合计
金融资产：						
货币资金	9,567,334,624.86	113,000,000.00			5,357,380.11	9,685,692,004.97
结算备付金	1,235,637,396.33				41,216.57	1,235,678,612.90
融出资金	1,275,622,461.65				14,217,539.41	1,289,840,001.06
衍生金融资产					253,260.00	253,260.00
存出保证金	1,342,879,049.51				1,890.67	1,342,880,940.18
应收款项					24,446,788.22	24,446,788.22
买入返售金融资产	1,652,411,592.65	2,178,002,501.20	348,425,109.33		19,608,279.86	4,198,447,483.04
交易性金融资产	1,223,347,325.27	1,732,353,111.37	9,333,338,827.02	1,456,740,666.56	4,545,060,688.52	18,290,840,618.74
其他债权投资		91,594,400.00	3,815,292,770.00	5,406,632,454.00		9,313,519,624.00
其他权益工具投资					41,212,187.62	41,212,187.62
其他金融资产					26,268,117.47	26,268,117.47
小计：	16,297,232,450.27	4,114,950,012.57	13,497,056,706.35	6,863,373,120.56	4,676,467,348.45	45,449,079,638.20
金融负债：						

应付短期融资款	445,130,000.00	1,000,000,000.00			20,274,189.00	1,465,404,189.00
拆入资金					112,222.22	112,222.22
交易性金融负债					804,903,568.59	804,903,568.59
衍生金融负债					12,001,808.78	12,001,808.78
卖出回购金融资产款	8,730,547,000.00				6,699,793.11	8,737,246,793.11
代理买卖证券款	3,818,200,673.56				216,797.89	3,818,417,471.45
应付款项					10,921,911.03	10,921,911.03
应付债券		700,000,000.00	1,500,000,000.00		51,553,187.11	2,251,553,187.11
租赁负债					83,042,501.79	83,042,501.79
其他金融负债	3,000,000,000.00		2,000,000,000.00		219,370,959.10	5,219,370,959.10
小计：	15,993,877,673.56	1,700,000,000.00	3,500,000,000.00		1,209,096,938.62	22,402,974,612.18
金融资产负债净头寸：	303,354,776.71	2,414,950,012.57	9,997,056,706.35	6,863,373,120.56	3,467,370,409.83	23,046,105,026.02

下表显示了市场利率同时平行上升或下降 25 个基点的情况下，基于资产负债表日的金融资产与金融负债的结构，对净利润和其他综合收益的影响。

表 4 利率变动的敏感性分析表

单位：元币种：人民币

项目	2023 年 12 月 31 日		2023 年 1 月 1 日	
	净利润	其他综合收益	净利润	其他综合收益
市场利率上升 25 个基点	-19,839,870.94	-128,072,412.41	-48,230,207.66	-152,946,658.23
市场利率下降 25 个基点	20,023,635.40	130,029,266.00	48,675,611.12	157,470,325.62

以上测算过程中，假设利率期限结构曲线平行上移或下移，即仅考虑了久期对于测试结果的影响，未考虑曲线结构的变化对测算结果带来的影响。

## (2) 汇率风险

汇率风险是指公司进行的外币业务因外汇汇率变动所产生的风险。汇率风险主要来自公司在外汇汇率即期、远期价格及波动率变化上的风险敞口。

## (3) 其他价格风险

其他价格风险是指公司所持有的金融工具的公允价值或未来现金流量因除市场利率和外汇汇率以外的市场价格因素变动而发生波动的风险。其他价格风险主要来自公司自营证券投资 and 做市类业务持仓组合在股票、基金、股指期货、期权、大宗商品现货和期货、非上市股权、私募基金投资等证券的价格及波动率变化上的风险敞口。

表 5：其他价格风险敞口

单位：元币种：人民币

项目	期末金额	
	公允价值	占总资产的比例
交易性金融资产		
基金	2,060,998,436.39	4.39%
股票	765,594,593.82	1.63%
银行理财	217,073,825.51	0.46%
券商资管	31,375,622.72	0.07%
其他	1,150,387,110.95	2.45%
其他权益工具		
股票及股权投资	2,846,590,755.01	6.06%
合计	7,072,020,344.40	15.05%

截至报告期末，若本公司持有的上述投资的公允价值上升 5%且其他市场变量保持不变，本公司净资产将相应增加 1.14%；反之，若本公司持有金融工具的公允价值下降 5%且其他市场变量保持不变，本公司净资产则将相应下降 1.14%。

## 二十、 其他重要事项

### 1、 前期会计差错更正

#### (1). 追溯重述法

适用 不适用

#### (2). 未来适用法

适用 不适用

### 2、 重要债务重组

适用 不适用

### 3、 资产置换

#### (1). 非货币性资产交换

适用 不适用

#### (2). 其他资产置换

适用 不适用

### 4、 年金计划

适用 不适用

公司依据国家相关政策建立了年金方案，于 2007 年 12 月 24 日成立年金计划。成立时年金计划由公司企业年金理事会作为受托人，由具备资格的机构进行托管、账户管理和投资管理。2022 年公司修订了年金方案，年金计划由理事会受托管理变更为法人受托管理，并于 2022 年 5 月 13 日取得《云南省人力资源和社会保障厅关于确认红塔证券股份有限公司企业年金计划管理人变更及管理合同备案函》（云人社函[2022]68 号）。

公司依据年金方案，按照年度工资总额的一定比例提取企业年金，为加入年金计划的职工缴纳企业年金。

### 5、 终止经营

适用 不适用

## 6、分部信息

### (1). 报告分部的确定依据与会计政策

√适用 □不适用

公司以经营分部为基础确定报告分部，经营分部是指公司按照内部组织结构、管理要求、内部报告制度为依据确定的经营分部，同时满足下列条件的组成部分：

- ①该组成部分能够在日常活动中产生收入、发生费用。
- ②公司管理层能够定期评价该组成部分的经营成果，以决定向其配置资源、评价其业绩。
- ③公司能够取得该组成部分的经营成果和现金流量等有关会计信息。

公司的主要分部为自营投资业务分部、财富管理业务分部、机构服务业务分部，其中：

自营投资业务分部包括股票自营投资、固定收益类自营投资、新三板做市投资、创新与衍生品投资、股权直投与另类投资业务。

财富管理业务分部包括公司证券经纪业务、期货经纪业务、融资融券业务、资产管理业务、公募基金管理业务、私募股权管理业务。

机构服务业务分部包括投资银行业务、股票质押业务、期货风险子公司业务、研究与机构销售业务及其他为机构提供的服务业务。

## (2). 报告分部的财务信息

√适用 □不适用

项目	2023 年度					单位：元 币种：人民币	
	自营投资业务	财富管理业务	机构服务业务	其他	分部间抵销	合计	
一、营业总收入	661,826,506.59	360,751,090.41	340,077,726.06	-101,108,852.97	60,596,490.66	1,200,949,979.43	
利息净收入	278,947,193.59	94,464,200.21	196,675,505.40	-139,752,210.26	-171,285.84	430,505,974.78	
手续费及佣金净收入	-	234,639,577.36	58,947,782.93	148,465.35	5,650,023.57	288,085,802.07	
其他	382,879,313.00	31,647,312.84	84,454,437.73	38,494,891.94	55,117,752.93	482,358,202.58	
二、营业总支出	79,098,117.30	438,428,851.06	168,416,959.27	250,769,793.47	9,453,184.51	927,260,536.59	
三、营业利润（亏损以“—”号填列）	582,728,389.29	-77,677,760.66	171,660,766.79	-351,878,646.44	51,143,306.14	273,689,442.84	
四、利润总额（亏损总额以“—”号填列）	590,925,389.03	-74,286,929.56	171,165,766.79	-357,660,600.47	51,143,306.14	279,000,319.65	
五、资产总额	31,409,241,714.55	8,415,796,218.58	3,421,569,409.03	8,274,714,144.11	4,520,865,944.44	47,000,455,541.83	
六、负债总额	8,218,485,074.61	4,455,696,595.03	32,841,318.73	9,025,854,753.95	-1,930,143,241.53	23,663,020,983.85	
七、补充信息	-	-	-	-	-	-	
1、折旧和摊销费用	4,344,858.93	53,866,049.62	14,221,484.35	59,987,311.74	4,102,357.17	128,317,347.47	
2、资本性支出	833,137.90	41,033,644.54	1,145,309.90	33,825,682.09	-	76,837,774.43	
3、信用资产减值损失	17,603,241.41	-1,041,611.63	-47,132,186.57	-3,313,635.06	-	-33,884,191.85	

项目	2022 年度					单位：元 币种：人民币	
	自营投资业务	财富管理业务	机构服务业务	其他	分部间抵消	合计	
一、营业总收入	-2,632,155.69	372,654,868.41	675,736,782.23	-145,830,668.11	63,759,993.95	836,168,832.89	
利息净收入	-80,077,336.39	90,106,184.81	252,619,953.23	-175,506,415.33	-30,265.74	87,172,652.06	
手续费及佣金净收入	-3,030,640.80	278,284,661.03	86,909,169.91	117,451.35	5,052,830.57	357,227,810.92	
其他	80,475,821.50	4,264,022.57	336,207,659.09	29,558,295.87	58,737,429.12	391,768,369.91	
二、营业总支出	77,732,853.66	434,773,907.82	385,168,830.36	167,374,478.90	5,239,591.75	1,059,810,478.99	
三、营业利润（亏损以“—”号填列）	-80,365,009.35	-62,119,039.41	290,567,951.87	-313,205,147.01	58,520,402.20	-223,641,646.10	



四、利润总额（亏损总额以“-”号填列）	-57,331,061.97	-55,666,354.62	290,567,951.87	-315,820,195.30	58,520,402.20	-196,770,062.22
五、资产总额	26,366,620,626.64	7,915,700,805.77	4,367,648,018.41	11,961,535,159.83	4,467,367,871.86	46,144,136,738.79
六、负债总额	9,253,756,206.51	4,421,823,857.88	28,690,677.31	8,858,705,088.95	-441,599,138.92	23,004,574,969.57
七、补充信息						
1、折旧和摊销费用	2,156,674.06	44,571,755.16	3,597,329.37	79,927,670.22	339,782.64	129,913,646.17
2、资本性支出	175,546.68	21,143,107.01	-3,490,890.01	44,721,477.12	-	62,549,240.80
3、信用资产减值损失	4,165,525.59	-958,537.77	-61,890,305.64	-22,925,541.39	-	-81,608,859.21

(3). 公司无报告分部的，或者不能披露各报告分部的资产总额和负债总额的，应说明原因

适用 不适用

(4). 其他说明

适用 不适用

为更加合理划分各业务部门所属业务类别，2023 年公司将红塔期货风险管理子公司红塔众鑫业务数据自财富管理业务分部重分类到机构服务业务分部，据此上年度分部数据同时调整财富管理业务分部、机构服务业务分部上年数与 2022 年度年报披露数据不一致。

7、 期末发行在外的、可转换为股份的金融工具

适用 不适用

## 8、以公允价值计量的资产和负债

√适用 □不适用

单位：元币种：人民币

项目	期初金额	本期公允价值变动损益	计入权益的累计公允价值变动	本期计提的减值	期末金额
<b>金融资产</b>					
1、交易性金融资产（不含衍生金融资产）	18,290,840,618.74	-366,366,878.55			13,521,798,858.35
2、衍生金融资产	253,260.00	-5,412,498.63			1,175,695.00
3、其他债权投资	9,313,519,624.00		161,561,341.61	17,605,747.16	16,725,072,643.00
4、其他权益工具投资	41,212,187.62		31,680,661.29		2,846,590,755.01
金融资产小计	27,645,825,690.36	-371,779,377.18	193,242,002.90	17,605,747.16	33,094,637,951.36
投资性房地产					
生产性生物资产					
其他					
上述合计	27,645,825,690.36	-371,779,377.18	193,242,002.90	17,605,747.16	33,094,637,951.36
<b>金融负债</b>					
1、交易性金融负债	804,903,568.59	-14,514,265.06			2,232,747,551.30
2、衍生金融负债	12,001,808.78	8,823,319.02			4,356,179.76
上述合计	816,905,377.37	-5,690,946.04	-	-	2,237,103,731.06

## 9、金融工具项目计量基础分类表

## (1). 金融资产计量基础分类表

√适用 □不适用

单位：元币种：人民币

金融资产项目	期末账面价值				
	以摊余成本计量的金融资产	分类为以公允价值计量且其变动计入	指定为以公允价值计量且其变动计入	以公允价值计量且其变动计入当期损益	
				分类为以公允价值	按照《金融工具
				按照《金融工具	按照《套期会

		其他综合收益的金融资产	其他综合收益的非交易性权益工具投资	计量且其变动计入当期损益的金融资产	确认和计量》准则指定为以公允价值计量且其变动计入当期损益的金融资产	计》准则指定为以公允价值计量且其变动计入当期损益的金融资产
货币资金	5,080,434,543.72					
结算备付金	1,069,767,917.48					
融出资金	1,538,813,069.45					
衍生金融资产				1,175,695.00		
存出保证金	1,201,477,291.44					
应收款项	169,540,702.56					
买入返售金融资产	4,172,547,414.91					
交易性金融资产				13,521,798,858.35		
其他债权投资		16,725,072,643.00				
其他权益工具投资			2,846,590,755.01			
其他金融资产	29,421,920.21					
合计	13,262,002,859.77	16,725,072,643.00	2,846,590,755.01	13,522,974,553.35	-	-
期初账面价值						
金融资产项目	以摊余成本计量的金融资产	分类为以公允价值计量且其变动计入其他综合收益的金融资产	指定为以公允价值计量且其变动计入其他综合收益的非交易性权益工具投资	以公允价值计量且其变动计入当期损益		
				分类为以公允价值计量且其变动计入当期损益的金融资产	按照《金融工具确认和计量》准则指定为以公允价值计量且其变动计入当期损益的金融资产	按照《套期会计》准则指定为以公允价值计量且其变动计入当期损益的金融资产
货币资金	9,685,692,004.97					
结算备付金	1,235,678,612.90					
融出资金	1,289,840,001.06					
衍生金融资产				253,260.00		
存出保证金	1,342,880,940.18					

应收款项	24,446,788.22					
买入返售金融资产	4,198,447,483.04					
交易性金融资产				18,290,840,618.74		
其他债权投资		9,313,519,624.00				
其他权益工具投资			41,212,187.62			
其他金融资产	26,268,117.47					
合计	17,803,253,947.84	9,313,519,624.00	41,212,187.62	18,291,093,878.74		

## (2). 金融负债计量基础分类表

√适用 □不适用

单位：元币种：人民币

期末账面价值				
金融负债项目	以摊余成本计量的金融负债	以公允价值计量且其变动计入当期损益		
		分类为以公允价值计量且其变动计入当期损益的金融负债	按照《金融工具确认和计量》准则指定为以公允价值计量且其变动计入当期损益的金融负债	按照《套期会计》准则指定为以公允价值计量且其变动计入当期损益的金融负债
应付短期融资款	845,716,392.41			
拆入资金	500,387,972.22			
交易性金融负债			2,232,747,551.30	
衍生金融负债		4,356,179.76		
卖出回购金融资产款	7,282,347,410.04			
代理买卖证券款	3,832,033,071.54			
应付款项	11,147,004.13			
应付债券	6,146,430,533.22			
租赁负债	61,633,710.13			-
其他金融负债	2,096,630,036.13			
合计	20,776,326,129.82	4,356,179.76	2,232,747,551.30	-
期初账面价值				
金融负债项目	以摊余成本计量的金融负债	以公允价值计量且其变动计入当期损益		
		分类为以公允价值计量且其变动计入当期损益的金融负债	按照《金融工具确认和计量》准则指定为以公允价值计量且其变动计入当期损益的金融负债	按照《套期会计》准则指定为以公允价值计量且其变动计入当期损益的金融负债
应付短期融资款	1,465,404,189.00			
拆入资金	112,222.22			
交易性金融负债			804,903,568.59	
衍生金融负债		12,001,808.78		
卖出回购金融资产款	8,737,246,793.11			
代理买卖证券款	3,818,417,471.45			
应付款项	10,921,911.03			

应付债券	2,251,553,187.11			
租赁负债	83,042,501.79			
其他金融负债	5,219,370,959.10			
合计	21,586,069,234.81	12,001,808.78	804,903,568.59	

## 10、外币金融资产和金融负债

适用 不适用

## 11、其他对投资者决策有影响的重要交易和事项

适用 不适用

## 12、其他

适用 不适用

报告期未了结诉讼事项

起诉（申请）方	应诉（被申请）方	事由	涉及金额（万元）	案件进展情况
红塔证券	郭鸿宝、金媛	股票质押合同纠纷	5,958.81	公司胜诉，司法拍卖质押股票已经完成，执行案款已发放至公司，由于质押股票已经拍卖完毕，被告没有其他可供执行的财产线索昆明中院裁定终结本次执行程序。其余债权将继续向客户追偿。

## 二十一、 母公司财务报表主要项目注释

### 1、 长期股权投资

适用 不适用

单位：元币种：人民币

项目	期末余额			期初余额		
	账面余额	减值准备	账面价值	账面余额	减值准备	账面价值
对子公司投资	3,216,054,691.76		3,216,054,691.76	3,216,054,691.76		3,216,054,691.76
对联营、合营企业投资						
合计	3,216,054,691.76		3,216,054,691.76	3,216,054,691.76		3,216,054,691.76

#### (1) 对子公司投资

适用 不适用

单位：元币种：人民币

被投资单位	期初余额	本期增加	本期减少	期末余额	本期计提减值准备	减值准备期末余额
红塔期货有限责任公司	1,022,054,691.76			1,022,054,691.76		
红证利德资本管理有限公司	600,000,000.00			600,000,000.00		
红塔红土基金管理有限公司	294,000,000.00			294,000,000.00		
红正均方投资有限公司	1,300,000,000.00			1,300,000,000.00		
合计	3,216,054,691.76			3,216,054,691.76		

## (2) 对联营、合营企业投资

□适用 √不适用

## (3) 长期股权投资的减值测试情况

□适用 √不适用

其他说明：

□适用 √不适用

## 2、 应付职工薪酬

## (1). 应付职工薪酬列示

√适用 □不适用

单位：元币种：人民币

项目	期初余额	本期增加	本期减少	期末余额
一、短期薪酬	159,845,250.26	323,015,408.55	333,361,249.41	149,499,409.40
二、离职后福利—设定提存计划	12,176,374.71	58,068,756.47	70,057,023.02	188,108.16
三、辞退福利	-	661,860.93	661,860.93	-
四、一年内到期的其他福利	-			-
五、长期薪酬	222,801,579.65	36,770,686.04	17,673,778.15	241,898,487.54
合计	394,823,204.62	418,516,711.99	421,753,911.51	391,586,005.10

## (2). 短期薪酬列示

√适用 □不适用

单位：元币种：人民币

项目	期初余额	本期增加	本期减少	期末余额
一、工资、奖金、津贴和补贴	82,387,653.71	250,060,242.73	266,660,592.38	65,787,304.06
二、职工福利费	-	10,201,522.66	10,201,522.66	-
三、社会保险费	-	21,373,608.88	21,373,608.88	-
其中：医疗保险费	-	16,857,008.15	16,857,008.15	-
工伤保险费	-	579,345.46	579,345.46	-



生育保险费	-	254,209.55	254,209.55	-
补充医疗保险费	-	3,683,045.72	3,683,045.72	-
四、住房公积金	-	28,472,642.48	28,472,642.48	-
五、工会经费和职工教育经费	77,457,596.55	12,907,391.80	6,652,883.01	83,712,105.34
六、短期带薪缺勤				
七、短期利润分享计划				
合计	159,845,250.26	323,015,408.55	333,361,249.41	149,499,409.40

## (3). 设定提存计划列示

√适用 □不适用

单位：元币种：人民币

项目	期初余额	本期增加	本期减少	期末余额
1、基本养老保险		33,248,473.49	33,248,473.49	-
2、失业保险费		1,871,013.97	1,871,013.97	-
3、企业年金缴费	12,176,374.71	22,949,269.01	34,937,535.56	188,108.16
合计	12,176,374.71	58,068,756.47	70,057,023.02	188,108.16

其他说明：

□适用 √不适用

## 3、利息净收入

√适用 □不适用

单位：元币种：人民币

项目	本期发生额	上期发生额
利息收入	863,262,465.63	639,376,334.40
其中：货币资金及结算备付金利息收入	130,991,513.29	153,077,700.93
拆出资金利息收入		
融出资金利息收入	82,873,299.41	81,853,438.35
买入返售金融资产利息收入	196,413,894.33	256,475,238.40
其中：约定购回利息收入		
股权质押回购利息收入	196,413,894.33	255,729,298.05
债权投资利息收入		
其他债权投资利息收入	452,867,869.10	144,016,738.87
其他利息收入	115,889.50	3,953,217.85
利息支出	483,259,083.80	592,032,317.57
其中：短期借款利息支出		
应付短期融资款利息支出	28,457,575.33	39,156,853.06
拆入资金利息支出	1,810,333.34	1,501,911.11
其中：转融通利息支出		
卖出回购金融资产利息支出	160,258,927.02	213,685,977.43
其中：报价回购利息支出		
代理买卖证券款利息支出	7,138,843.44	10,661,514.13
长期借款利息支出		
应付债券利息支出	183,617,778.52	53,324,885.22

其中：次级债券利息支出		
次级债务利息支出	99,741,632.61	271,079,589.03
其他利息支出	2,233,993.54	2,621,587.59
利息净收入	380,003,381.83	47,344,016.83

利息净收入的说明：

无

#### 4、 手续费及佣金净收入

##### (1). 手续费及佣金净收入情况

√适用 □不适用

单位：元币种：人民币

项目	本期发生额	上期发生额
1. 证券经纪业务净收入	146,926,354.84	175,519,270.48
证券经纪业务收入	181,661,616.46	215,204,165.14
其中：代理买卖证券业务	177,674,335.07	210,776,186.52
交易单元席位租赁	1,569,279.67	1,161,167.70
代销金融产品业务	2,418,001.72	3,266,810.92
证券经纪业务支出	34,735,261.62	39,684,894.66
其中：代理买卖证券业务	34,735,261.62	39,684,894.66
交易单元席位租赁		
代销金融产品业务		
2. 期货经纪业务净收入	-	-
期货经纪业务收入		
期货经纪业务支出		
3. 投资银行业务净收入	55,648,224.54	82,504,452.98
投资银行业务收入	60,388,790.58	87,032,754.87
其中：证券承销业务	43,819,216.24	66,891,865.24
证券保荐业务	4,500,000.00	3,235,849.06
财务顾问业务	12,069,574.34	16,905,040.57
投资银行业务支出	4,740,566.04	4,528,301.89
其中：证券承销业务	4,740,566.04	4,528,301.89
证券保荐业务		
财务顾问业务		
4. 资产管理业务净收入	2,964,788.32	5,301,904.53
资产管理业务收入	2,968,792.70	5,408,475.28
资产管理业务支出	4,004.38	106,570.75
5. 基金管理业务净收入	-	-
基金管理业务收入		
基金管理业务支出		
6. 投资咨询业务净收入	509,281.67	1,069,605.05
投资咨询业务收入	511,512.86	1,070,762.87
投资咨询业务支出	2,231.19	1,157.82
7. 其他手续费及佣金净收入	-	-3,030,640.80
其他手续费及佣金收入		
其他手续费及佣金支出		3,030,640.80
合计	206,048,649.37	261,364,592.24
其中：手续费及佣金收入	245,530,712.60	308,716,158.16

手续费及佣金支出	39,482,063.23	47,351,565.92
----------	---------------	---------------

## (2). 财务顾问业务净收入

√适用 □不适用

单位：元币种：人民币

项目	本期发生额	上期发生额
并购重组财务顾问业务净收入--境内上市公司		3,500,000.00
并购重组财务顾问业务净收入--其他		943,396.23
其他财务顾问业务净收入	12,069,574.34	12,461,644.34

## (3). 代理销售金融产品业务

√适用 □不适用

单位：元币种：人民币

代销金融产品业务	本期		上期	
	销售总金额	销售总收入	销售总金额	销售总收入
基金	1,313,765,402.82	2,069,177.36	940,888,540.28	3,125,840.91
银行理财产品				
信托				
其他	600,000.00	348,824.36	71,150,000.00	140,970.01
合计	1,314,365,402.82	2,418,001.72	1,012,038,540.28	3,266,810.92

## (4). 资产管理业务

√适用 □不适用

单位：元币种：人民币

项目	集合资产管理业务	定向资产管理业务	专项资产管理业务
期末产品数量	2.00	7.00	2.00
期末客户数量	15.00	6.00	21.00
其中：个人客户	13.00		-
机构客户	2.00	6.00	21.00
期初受托资金	29,638,737.50	53,653,994,293.08	1,653,726,200.00
其中：自有资金投入	3,950,000.00	73,613,779.50	-
个人客户	25,688,737.50	-	-
机构客户	-	53,580,380,513.58	1,653,726,200.00
期末受托资金	26,816,608.36	54,015,295,080.78	668,935,000.00
其中：自有资金投入	1,500,000.00	61,886,102.67	-
个人客户	17,233,187.46		-
机构客户	8,083,420.90	53,953,408,978.11	668,935,000.00
期末主要受托资产初始成本	18,368,533.15	55,316,757,698.69	668,935,000.00
其中：股票		54,344,617,502.31	
债券	10,673,789.74	368,428,221.43	
基金	7,694,743.41	603,711,974.95	
当期资产管理业务净收入	109,731.17	1,516,280.48	1,338,776.67

手续费及佣金净收入的说明：

□适用 √不适用

## 5、 投资收益

### (1). 投资收益情况

√适用 □不适用

单位：元币种：人民币

项目	本期发生额	上期发生额
成本法核算的长期股权投资收益		17,781,000.00
金融工具投资收益	708,162,596.20	294,120,533.84
其中：持有期间取得的收益	506,988,296.89	833,736,176.85
—交易性金融工具	343,963,797.88	833,736,176.85
—其他权益工具投资	163,024,499.01	
处置金融工具取得的收益	201,174,299.31	-539,615,643.01
—交易性金融工具	43,299,588.55	-589,099,835.70
—其他债权投资	183,312,359.32	78,908,063.29
—衍生金融工具	-25,437,648.56	-29,423,870.60
合计	708,162,596.20	311,901,533.84

### (2). 交易性金融工具投资收益明细表

√适用 □不适用

单位：元币种：人民币

交易性金融工具		本期发生额	上期发生额
分类为以公允价值计量且其变动计入当期损益的金融资产	持有期间收益	343,963,797.88	833,736,176.85
	处置取得收益	43,299,588.55	-589,099,835.70
指定为以公允价值计量且其变动计入当期损益的金融资产	持有期间收益		
	处置取得收益		
分类为以公允价值计量且其变动计入当期损益的金融负债	持有期间收益		
	处置取得收益		
指定为以公允价值计量且其变动计入当期损益的金融负债	持有期间收益		
	处置取得收益		

投资收益的说明：

无。

## 6、 公允价值变动收益

√适用 □不适用

单位：元币种：人民币

项目	本期发生额	上期发生额
交易性金融资产	93,340,297.10	-67,825,360.52
其中：指定为以公允价值计量且其变动计入当期损益的金融资产		
交易性金融负债		

其中：指定为以公允价值计量且其变动计入当期损益的金融负债		
衍生金融工具	8,823,319.02	-9,597,745.08
其他		
合计	102,163,616.12	-77,423,105.60

公允价值变动收益的说明：

无

## 7、 业务及管理费

√适用 □不适用

单位：元币种：人民币

项目	本期发生额	上期发生额
职工费用	418,471,431.11	420,454,510.90
租赁费	3,460,317.97	3,415,181.94
固定资产折旧费	22,158,146.44	26,476,100.87
使用权资产折旧	37,120,328.04	38,787,064.49
无形资产摊销	38,796,683.34	35,933,791.41
长期待摊费用摊销	5,946,586.37	5,527,791.95
差旅费	9,226,266.78	4,766,545.03
业务招待费及业务营销费	4,651,717.45	6,744,399.04
投资者保护基金	6,867,902.16	1,432,858.89
系统设备维护托管费	41,675,788.93	26,872,284.61
安全防范费	1,866,082.01	1,623,257.32
物业管理费	7,220,324.15	6,586,771.30
邮电通讯费	7,184,095.65	6,847,905.16
咨询费	9,899,181.99	9,045,328.69
其他	33,816,458.57	29,333,776.76
合计	648,361,310.96	623,847,568.36

业务及管理费的说明：

无

## 8、 其他

□适用 √不适用

## 二十二、 补充资料

### 1、 当期非经常性损益明细表

√适用 □不适用

单位：元币种：人民币

项目	金额	说明
非流动性资产处置损益，包括已计提资产减值准备的冲销部分	-269,893.73	
计入当期损益的政府补助，但与公司正常经营业务密切相关、符合国家政策规定、按照确定的标准享有、对公司损益产生持续影响的政府补助除外	20,260,325.22	
除同公司正常经营业务相关的有效套期保值业务外，非金融企业持有金融资产和金融负债产		

生的公允价值变动损益以及处置金融资产和金融负债产生的损益		
计入当期损益的对非金融企业收取的资金占用费		
委托他人投资或管理资产的损益		
对外委托贷款取得的损益		
因不可抗力因素，如遭受自然灾害而产生的各项资产损失		
单独进行减值测试的应收款项减值准备转回	3,313,635.06	
企业取得子公司、联营企业及合营企业的投资成本小于取得投资时应享有被投资单位可辨认净资产公允价值产生的收益		
同一控制下企业合并产生的子公司期初至合并日的当期净损益		
非货币性资产交换损益		
债务重组损益		
企业因相关经营活动不再持续而发生的一次性费用，如安置职工的支出等		
因税收、会计等法律、法规的调整对当期损益产生的一次性影响		
因取消、修改股权激励计划一次性确认的股份支付费用		
对于现金结算的股份支付，在可行权日之后，应付职工薪酬的公允价值变动产生的损益		
采用公允价值模式进行后续计量的投资性房地产公允价值变动产生的损益		
交易价格显失公允的交易产生的收益		
与公司正常经营业务无关的或有事项产生的损益		
受托经营取得的托管费收入		
除上述各项之外的其他营业外收入和支出	-6,562,123.19	
其他符合非经常性损益定义的损益项目	2,079,115.04	代扣代缴个人所得税手续费
减：所得税影响额	3,676,827.27	
少数股东权益影响额（税后）	2,446,399.81	
合计	12,697,831.32	

对公司将《公开发行证券的公司信息披露解释性公告第1号——非经常性损益》未列举的项目认定为的非经常性损益项目且金额重大的，以及将《公开发行证券的公司信息披露解释性公告第1号——非经常性损益》中列举的非经常性损益项目界定为经常性损益的项目，应说明原因。

适用 不适用

其他说明

适用 不适用

## 2、净资产收益率及每股收益

适用 不适用

报告期利润	加权平均净资产	每股收益
-------	---------	------

	收益率 (%)	基本每股收益	稀释每股收益
归属于公司普通股股东的净利润	1.36	0.07	0.07
扣除非经常性损益后归属于公司普通股股东的净利润	1.31	0.064	0.064

### 3、境内外会计准则下会计数据差异

适用 不适用

### 4、其他

适用 不适用

董事长：景峰

董事会批准报送日期：2024 年 3 月 28 日

### 修订信息

适用 不适用

## 第十一节 证券公司信息披露

### 一、公司重大行政许可事项的相关情况

适用 不适用

### 二、监管部门对公司的分类结果

适用 不适用