

公司代码：688135

公司简称：利扬芯片

# 广东利扬芯片测试股份有限公司 2023 年年度报告



## 重要提示

一、本公司董事会、监事会及董事、监事、高级管理人员保证年度报告内容的真实性、准确性、完整性，不存在虚假记载、误导性陈述或重大遗漏，并承担个别和连带的法律责任。

二、公司上市时未盈利且尚未实现盈利

是 否

三、重大风险提示

公司已在本报告中详细阐述公司在经营过程中可能面临的各种风险及应对措施，敬请查阅本报告第三节“管理层讨论与分析”之“四、风险因素”相关内容。

四、公司全体董事出席董事会会议。

五、天健会计师事务所（特殊普通合伙）为本公司出具了标准无保留意见的审计报告。

六、公司负责人黄江、主管会计工作负责人辜诗涛及会计机构负责人（会计主管人员）辜诗涛声明：保证年度报告中财务报告的真实、准确、完整。

七、董事会决议通过的本报告期利润分配预案或公积金转增股本预案

公司拟以实施权益分派股权登记日登记的总股本为基数，向全体股东每10股派发现金红利1.00元（含税）。截至本报告披露日，公司总股本200,121,220股，以此预计分配现金红利总额为人民币20,012,122元（含税），本年度公司现金分红占2023年度归属于母公司股东净利润的92.13%。本次利润分配不送红股，不以资本公积转增股本。

如在本报告披露之日起至实施权益分派股权登记日期间，因可转债转股/回购股份/股权激励授予股份回购注销/股权激励归属/重大资产重组股份回购注销等致使公司总股本发生变动的，拟维持每股分配比例不变，调整分配的总额，并将另行公告具体调整情况。

公司2023年利润分配预案已经公司第三届董事会第二十九次会议审议通过，尚需提交公司股东大会审议。

八、是否存在公司治理特殊安排等重要事项

适用 不适用

九、前瞻性陈述的风险声明

适用 不适用

本报告所涉及的公司未来计划、发展战略等前瞻性陈述，不构成公司对投资者的实质承诺，请投资者注意投资风险。

十、是否存在被控股股东及其他关联方非经营性占用资金情况

否

十一、是否存在违反规定决策程序对外提供担保的情况

否

十二、是否存在半数以上董事无法保证公司所披露年度报告的真实性、准确性和完整性

否

十三、其他

适用 不适用

## 目录

第一节	释义.....	5
第二节	公司简介和主要财务指标.....	8
第三节	管理层讨论与分析.....	14
第四节	公司治理.....	57
第五节	环境、社会责任和其他公司治理.....	83
第六节	重要事项.....	91
第七节	股份变动及股东情况.....	130
第八节	优先股相关情况.....	139
第九节	债券相关情况.....	140
第十节	财务报告.....	140

备查文件目录	载有公司负责人、主管会计工作负责人、会计机构负责人（会计主管人员）签名并盖章的财务报表
	载有公司法定代表人签章的2023年年度报告全文
	载有会计师事务所盖章、注册会计师签字并盖章的审计报告原件
	报告期内公开披露过的所有公司文件的正本及公告的原稿

## 第一节 释义

### 一、 释义

在本报告书中，除非文义另有所指，下列词语具有如下含义：

常用词语释义		
利扬芯片、公司、本公司	指	广东利扬芯片测试股份有限公司
东莞利致	指	东莞市利致软件科技有限公司，利扬芯片全资子公司
上海利扬	指	上海利扬创芯片测试有限公司，利扬芯片全资子公司
香港利扬	指	利扬芯片（香港）测试有限公司/ LEADYO (HONG KONG) IC TESTING CO., LIMITED, 利扬芯片全资子公司
东莞利扬	指	东莞利扬芯片测试有限公司，利扬芯片全资子公司
上海芯丑	指	上海芯丑半导体设备有限公司，利扬芯片全资子公司
海南利致	指	海南利致信息科技有限公司，利扬芯片全资子公司
分公司、长沙分公司	指	广东利扬芯片测试股份有限公司长沙分公司
上海光瞳芯	指	上海光瞳芯微电子有限公司，利扬芯片全资子公司
毅芯科技	指	毅芯（上海）科技有限公司，利扬芯片全资子公司
利阳芯	指	利阳芯（东莞）微电子有限公司，利扬芯片全资子公司
全德基金	指	全德学镭科芯创业投资基金（青岛）合伙企业（有限合伙）
千颖、千颖电子、东莞千颖	指	东莞市千颖电子有限公司，利扬芯片控股子公司
扬宏投资、扬宏	指	海南扬宏企业管理合伙企业（有限合伙），曾用名：东莞市扬宏投资管理合伙企业（有限合伙）
扬致投资、扬致	指	海南扬致企业管理合伙企业（有限合伙），曾用名：东莞市扬致投资管理合伙企业（有限合伙）
中国证监会	指	中华人民共和国证券监督管理委员会
上交所、证券交易所、交易所	指	上海证券交易所
RMB	指	人民币，RenMinBi 的缩写
USD	指	美元，United States dollar 的缩写
《公司法》	指	《中华人民共和国公司法》
《证券法》	指	《中华人民共和国证券法》
《公司章程》	指	《广东利扬芯片测试股份有限公司章程》
报告期	指	2023 年 1-12 月
报告期末	指	2023 年 12 月 31 日
股东大会	指	广东利扬芯片测试股份有限公司股东大会
董事会	指	广东利扬芯片测试股份有限公司董事会
监事会	指	广东利扬芯片测试股份有限公司监事会
三会	指	股东大会、董事会、监事会的统称
中信证券	指	中信证券股份有限公司
广发证券	指	广发证券股份有限公司
会计师、天健	指	天健会计师事务所（特殊普通合伙）

IC	指	Integrated Circuit, 即集成电路, 将一定数量的电子元件(如电阻、电容、晶体管等), 以及这些元件之间的连线, 通过半导体工艺集成在一起的具有特定功能的电路
芯片	指	集成电路的载体, 也是集成电路经过设计、制造、封装、测试后的结果
晶圆	指	又称 Wafer、圆片, 在裸晶圆上加工制作各种电路元件结构, 成为有特定电性功能的集成电路产品
激光隐切	指	隐形切割是将激光聚焦于晶圆内部以形成改质层, 配合扩片将晶圆分割成 die (裸片/裸晶) 的切割方法。
CP	指	CP 是 Chip Probing 的缩写, 也称为晶圆测试或中测, 是对晶圆级集成电路的各种性能指标和功能指标的测试
FT	指	FT 是 Final Test 的缩写, 也称为芯片成品测试或终测, 主要是对完成封装后的芯片进行各种性能指标和功能指标的测试
测试机、ATE	指	Automatic Test Equipment 的缩写, 即自动测试设备
探针台、Prober	指	将晶圆逐片自动传送至测试位置, 芯片的管脚通过探针、专用连接线与测试机的功能模块进行连接的测试设备
分选机、Handler	指	根据集成电路芯片不同的性质, 对其进行分级筛选的设备, 将芯片逐片自动传送至测试位置的自动化设备
探针卡	指	Probe Card, 一种应用于集成电路晶圆测试中的, 能实现与晶圆级芯片连接的电路板, 用于晶圆测试
治具	指	探针卡、KIT 和 Socket 等的统称
FPGA	指	Field Programmable Gate Array, 即现场可编程门阵列, 在 PAL、GAL 等可编程器件的基础上进一步发展的产物, 作为专用集成电路(ASIC)领域中的一种半定制电路而出现的
ASIC	指	Application Specific Integrated Circuit, 一种为专门目的而设计的集成电路, 是指应特定用户要求和特定电子系统的需要而设计、制造的集成电路
BMS	指	电池管理系统(Battery Management System)的简称, 用于提高电池的利用率, 防止电池出现过度充电和过度放电
DDR	指	Double Data Rate 的缩写, 指双倍速率同步动态随机存储器, 其数据传输速度为系统时钟频率的两倍, 由于速度增加, 其传输性能优于传统的 SDRAM
NAND Flash	指	数据型闪存芯片, 主要的非挥发闪存技术之一, 可以实现大容量存储、高写入和擦除速度, 是海量数据的核心, 多应用于大容量数据存储
NOR Flash	指	主要用来存储代码及部分数据, 具备随机存储、可靠性强、读取速度快、可执行代码等特性, 在中低容量应用时具备性能和成本上的优势
GPU	指	Graphic Processing Unit, 即图像处理器, 是一种专门在个人电脑、工作站、游戏机和一些移动设备上图像运

		算工作的微处理器
CPU	指	Central Processing Unit 的简称，微处理器，是一台计算机的运算核心和控制核心
DSP	指	Digital Signal Processing 的缩写，即数字信号处理，将信号以数字方式表示并处理的理论和技术
AI	指	Artificial Intelligence，即人工智能，是计算机科学的一个分支领域，通过模拟、延展人类和自然智能的功能，拓展机器的能力边界，使其能部分或全面实现类人的感知、认知功能
ADC	指	Analog to Digital Converter 的英文缩写，ADC 是模/数转换器或者模拟/数字转换器，主要功能是将模拟信号转换成数字信号
MCU	指	Microcontroller Unit 的英文缩写，中文称为微控制单元，是把中央处理器的频率与规格做适当缩减，并将内存、计数器、USB 等周边接口甚至驱动电路整合在单一芯片上，形成芯片级的计算机
SoC	指	System on Chip 的英文缩写，中文称为芯片级系统，意指一个有专用目标的集成电路，其中包含完整系统并有嵌入软件的全部内容
IoT	指	Internet of Things 的英文缩写，即物联网，意指物物相连的互联网。物联网是一个基于互联网、传统电信网等的信息承载体，它让所有能够被独立寻址的普通物理对象形成互联互通的网络
AIoT	指	人工智能（AI）技术与物联网（IoT）整合应用，物联网采集底层数据，人工智能技术处理、分析数据并实现相应功能，两项技术相互促进，应用领域广泛
MEMS	指	Micro-Electro-Mechanical System，即微机电系统，是微电路和微机械系统按功能要求在芯片上的集成，通过采用半导体加工技术能够将电子机械系统的尺寸缩小到毫米或微米级。MEMS 传感器中的 MEMS 芯片主要作用为感应外部待测信号并将其转化为电容、电阻、电荷等信号
ISP	指	Image Signal Processor，图像信号处理器，主要用来对前端图像传感器输出信号处理的单元
5G	指	第五代移动通信技术，是最新一代蜂窝移动通信技术，5G 的性能目标是高数据速率、减少延迟、节省能源、降低成本、提高系统容量和大规模数据连接
CIS	指	CMOS Image Sensor，即 CMOS 图像传感器，是一种典型的固体成像传感器，可将光像转换为与光像成相应比例关系的电信号
系统级封装（SiP）	指	是将多种功能芯片，包括处理器、存储器等功能芯片，以及多种电子元器件集成在一个封装内，从而实现一个

		基本完整的功能
圆片级封装（WLCSP）	指	Wafer Level Chip Scale Packaging，在晶圆上封装芯片，而不是先将晶圆切割成单个芯片再进行封装。这种方案可实现更大的带宽、更高的速度与可靠性以及更低的功耗，并为用于移动消费电子产品、高端超级计算、游戏、人工智能和物联网设备的多晶片封装提供了更广泛的形状系数
存储器	指	Memory，是现代信息技术中用于保存信息的记忆设备。主要功能是存储程序和各种数据，并能在计算机运行过程中高速、自动地完成程序或数据的存取
测试平台	指	通常指 ATE 测试机与探针台、机械手等组件的测试系统
稼动率	指	指机器设备的稼动时间（实际用来生产的时间）与最大负荷时间的比率
元、万元、亿元	指	人民币元、万元、亿元

注：本报告若出现总数与各分项数值之和尾数不符的情况，为四舍五入原因造成。

## 第二节 公司简介和主要财务指标

### 一、公司基本情况

公司的中文名称	广东利扬芯片测试股份有限公司
公司的中文简称	利扬芯片
公司的外文名称	Guangdong Leadyo IC Testing Co., Ltd.
公司的外文名称缩写	Leadyo
公司的法定代表人	黄江
公司注册地址	广东省东莞市万江街道莫屋新丰东二路2号
公司注册地址的历史变更情况	2019年11月6日，公司注册地址变更，变更前为东莞市万江区莫屋社区莫屋新村工业区；变更后为广东省东莞市万江街道莫屋新丰东二路2号。 注：变更原因为使用标准地址，实际经营地址未变。
公司办公地址	广东省东莞市万江街道莫屋新丰东二路2号
公司办公地址的邮政编码	523000
公司网址	www.leadyo.com
电子信箱	ivan@leadyo.com

### 二、联系人和联系方式

	董事会秘书（信息披露境内代表）	证券事务代表
姓名	辜诗涛	陈伟雄
联系地址	广东省东莞市万江街道莫屋新丰东二路2号	



电话	0769-26382738	
传真	0769-26383266	
电子信箱	ivan@leadyo.com	chenwx@leadyo.com

### 三、信息披露及备置地点

公司披露年度报告的媒体名称及网址	证券时报 ( <a href="http://www.stcn.com">http://www.stcn.com</a> )
公司披露年度报告的证券交易所网址	<a href="http://www.sse.com.cn">www.sse.com.cn</a>
公司年度报告备置地点	公司证券部

### 四、公司股票/存托凭证简况

#### (一) 公司股票简况

适用 不适用

公司股票简况				
股票种类	股票上市交易所及板块	股票简称	股票代码	变更前股票简称
A股	上海证券交易所科创板	利扬芯片	688135	不适用

#### (二) 公司存托凭证简况

适用 不适用

### 五、其他相关资料

公司聘请的会计师事务所 (境内)	名称	天健会计师事务所(特殊普通合伙)
	办公地址	杭州市钱江路1366号华润大厦B座
	签字会计师姓名	叶涵、古文辉
报告期内履行持续督导职责的保荐机构	名称	广发证券股份有限公司
	办公地址	广州市天河区马场路26号广发证券大厦41楼
	签字的保荐代表人姓名	袁军、易达安
	持续督导的期间	2023年4月28日-2023年12月31日

注：公司于2023年4月28日在上海证券交易所网站（[www.sse.com.cn](http://www.sse.com.cn)）披露《关于变更保荐机构和保荐代表人的公告》，公司申请公开发行可转换债券另行聘请保荐机构，终止与原保荐机构（中信证券）的保荐协议，由另行聘请的保荐机构完成原保荐机构尚未完成的持续督导工作。因此，自公司与广发证券签署保荐协议之日起，中信证券尚未完成的持续督导工作将由广发证券承接，中信证券不再履行相应的持续督导职责。广发证券已委派保荐代表人袁军、易达安共同负责公司的保荐及持续督导工作。

## 六、近三年主要会计数据和财务指标

## (一) 主要会计数据

单位：元 币种：人民币

主要会计数据	2023年	2022年		本期比上年同期增减(%)	2021年	
		调整后	调整前		调整后	调整前
营业收入	503,084,480.19	452,434,959.51	452,434,959.51	11.19	391,198,103.07	391,198,103.07
归属于上市公司股东的净利润	21,720,777.41	32,017,723.80	32,016,650.62	-32.16	105,944,756.87	105,841,853.17
归属于上市公司股东的扣除非经常性损益的净利润	11,371,648.32	21,480,817.39	21,479,744.21	-47.06	91,767,653.67	91,664,749.97
经营活动产生的现金流量净额	196,442,710.52	260,184,587.81	260,184,587.81	-24.50	191,780,317.87	191,780,317.87
	2023年末	2022年末		本期末比上年同期末增减(%)	2021年末	
		调整后	调整前		调整后	调整前
归属于上市公司股东的净资产	1,123,214,106.65	1,078,644,288.31	1,078,540,311.43	4.13	1,050,792,901.69	1,050,689,997.99
总资产	2,074,242,043.92	1,693,986,662.73	1,693,884,882.86	22.45	1,260,143,982.68	1,260,044,307.09

**(二) 主要财务指标**

主要财务指标	2023年	2022年		本期比上年 同期增减 (%)	2021年	
		调整后	调整前		调整后	调整前
基本每股收益（元/股）	0.11	0.16	0.23	-31.25	0.78	0.78
稀释每股收益（元/股）	0.11	0.16	0.23	-31.25	0.77	0.77
扣除非经常性损益后的基本 每股收益（元/股）	0.06	0.11	0.16	-45.45	0.67	0.67
加权平均净资产收益率（%）	1.98	3.04	3.04	减少1.06个 百分点	10.50	10.49
扣除非经常性损益后的加权 平均净资产收益率（%）	1.04	2.04	2.04	减少1.00个 百分点	9.09	9.08
研发投入占营业收入的比例 （%）	14.94	14.93	14.93	增加0.01个 百分点	12.46	12.46

注：

1、报告期内，公司实施了资本公积转增股本，以资本公积向全体股东每股转增 0.45 股，故按照调整后的股数重新计算各列报期间的每股收益；

2、由于 2023 年 1 月 1 日起执行财政部颁布的《企业会计准则解释第 16 号》“关于单项交易产生的资产和负债相关的递延所得税不适用初始确认豁免的会计处理”规定，追溯调整了 2022 年及 2021 年的相应财务数据，详见“第十节 财务报告”之“五、重要会计政策及会计估计”之“40、重要会计政策和会计估计的变更”。

报告期末公司前三年主要会计数据和财务指标的说明

适用 不适用

1、2023 年归属于上市公司股东的净利润、归属于上市公司股东的扣除非经常性损益的净利润分别下降 32.16%、47.06%，主要原因系公司提前布局高端测试产能，使折旧、摊销、人工、电力、厂房费用等固定费用及财务费用较上年同期大幅增加所致。

2、2023 年基本每股收益、稀释每股收益、扣除非经常性损益后的基本每股收益分别下降 31.25%、31.25%、45.45%，主要原因系归属于上市公司股东的净利润及归属于上市公司股东的扣除非经常性损益的净利润下降所致。

**七、境内外会计准则下会计数据差异**

**(一) 同时按照国际会计准则与按中国会计准则披露的财务报告中净利润和归属于上市公司股东的净资产差异情况**

适用 不适用

**(二) 同时按照境外会计准则与按中国会计准则披露的财务报告中净利润和归属于上市公司股东的净资产差异情况**

适用 不适用

**(三) 境内外会计准则差异的说明：**

适用 不适用

## 八、2023 年分季度主要财务数据

单位：元 币种：人民币

	第一季度 (1-3 月份)	第二季度 (4-6 月份)	第三季度 (7-9 月份)	第四季度 (10-12 月份)
营业收入	105,345,224.66	138,863,470.95	131,484,992.23	127,390,792.35
归属于上市公司股东的净利润	6,301,474.05	14,907,403.97	7,802,839.20	-7,290,939.81
归属于上市公司股东的扣除非经常性损益后的净利润	3,778,110.83	7,500,926.69	3,563,857.34	-3,471,246.54
经营活动产生的现金流量净额	31,304,830.43	44,161,389.76	52,918,117.70	68,058,372.63

季度数据与已披露定期报告数据差异说明

适用 不适用

## 九、非经常性损益项目和金额

适用 不适用

单位：元 币种：人民币

非经常性损益项目	2023 年金额	附注 (如适用)	2022 年金额	2021 年金额
非流动性资产处置损益，包括已计提资产减值准备的冲销部分	-6,751.58		267,018.05	4,808,973.19
计入当期损益的政府补助，但与公司正常经营业务密切相关、符合国家政策规定、按照确定的标准享有、对公司损益产生持续影响的政府补助除外	5,803,341.48		12,274,799.57	8,942,858.89
除同公司正常经营业务相关的有效套期保值业务外，非金融企业持有金融资产和金融负债产生的公允价值变动损益以及处置金融资产和金融负债产生的损益	6,702,776.48			
计入当期损益的对非金融企业收取的资金占用费				
委托他人投资或管理资产的损益			122,541.78	4,025,587.21
对外委托贷款取得的损益				
因不可抗力因素，如遭受自然灾害而产生的各项财产损失				

单独进行减值测试的应收款项减值准备转回				
企业取得子公司、联营企业及合营企业的投资成本小于取得投资时应享有被投资单位可辨认净资产公允价值产生的收益				
同一控制下企业合并产生的子公司期初至合并日的当期净损益				
非货币性资产交换损益				
债务重组损益				
企业因相关经营活动不再持续而发生的一次性费用，如安置职工的支出等				
因税收、会计等法律、法规的调整对当期损益产生的一次性影响				
因取消、修改股权激励计划一次性确认的股份支付费用				
对于现金结算的股份支付，在可行权日之后，应付职工薪酬的公允价值变动产生的损益				
采用公允价值模式进行后续计量的投资性房地产公允价值变动产生的损益				
交易价格显失公允的交易产生的收益				
与公司正常经营业务无关的或有事项产生的损益				
受托经营取得的托管费收入				
除上述各项之外的其他营业外收入和支出	-131,951.83		-416,463.59	-1,190,350.24
其他符合非经常性损益定义的损益项目			180,730.79	85,788.50
减：所得税影响额	2,060,923.85		1,866,730.19	2,495,754.35
少数股东权益影响额（税后）	-42,638.39		24,990.00	
合计	10,349,129.09		10,536,906.41	14,177,103.20

对公司将《公开发行证券的公司信息披露解释性公告第1号——非经常性损益》未列举的项目认定为非经常性损益项目且金额重大的，以及将《公开发行证券的公司信息披露解释性公告第1号——非经常性损益》中列举的非经常性损益项目界定为经常性损益的项目，应说明原因。

√适用 □不适用

单位：元 币种：人民币

项目	涉及金额	原因
2022 年度归属于母公司所有者的非经常性损益净额	10,536,906.41	执行《公开发行证券的公司信息披露解释性公告第 1 号——非经常性损益（2023 年修订）》对 2022 年度非经常性损益金额的影响
2022 年度按《公开发行证券的公司信息披露解释性公告第 1 号——非经常性损益（2023 年修订）》规定计算的归属于母公司所有者的非经常性损益净额	6,960,720.90	
差异	3,576,185.51	

## 十、采用公允价值计量的项目

适用 不适用

单位：元 币种：人民币

项目名称	期初余额	期末余额	当期变动	对当期利润的影响金额
公允价值变动收益	10,000,000.00	16,702,776.48	6,702,776.48	6,702,776.48
合计	10,000,000.00	16,702,776.48	6,702,776.48	6,702,776.48

## 十一、非企业会计准则业绩指标说明

适用 不适用

## 十二、因国家秘密、商业秘密等原因的信息暂缓、豁免情况说明

适用 不适用

为保护公司商业秘密，保护本公司投资者利益，对部分供应商、客户的具体名称不予披露。

## 第三节 管理层讨论与分析

### 一、经营情况讨论与分析

报告期内，公司坚持以市场为导向，根据市场发展走势及公司战略布局方向，积极储备高端集成电路测试产能，满足存量客户及潜在客户的测试产能需求。在研发创新方面，公司已拥有数字、模拟、混合信号、射频等多种工艺的 SoC 集成电路测试解决方案，仍将不断加大研发投入力度，进一步夯实领先优势的测试技术，积极开发满足不同应用领域的芯片测试解决方案，重点布局工业控制、高算力（CPU、GPU、ISP 等）、汽车电子、5G 通讯、传感器（MEMS）、人工智能（AI）、存储（Nor/Nand Flash、DDR 等）、智能物联网（AIoT）、无人驾驶等芯片的测试解决方案，并以此为方向进一步拓展市场。

公司凭借敏锐的行业洞察力紧盯市场趋势并捕捉商机。近年来，随着国内新能源汽车的快速普及，在汽车“电动化、智能化、网联化”的发展趋势下，汽车行业正在经历产业变革升级，汽车芯片产品的市场需求日益迫切。由于新能源汽车动力系统变换、电气架构升级，新增大量对电

子控制、信息传感、电池管理和功率转化的电子元器件需求，汽车芯片及传感器国产化进程加快推动相应测试需求快速增长，公司将在现有三温测试基础上，进一步加大智能座舱、辅助驾驶及自动驾驶特别是多光谱图像传感器等车用领域的芯片测试技术开发和产能布局。

集成电路测试兼具资本投入大，人才和技术壁垒高等特点，伴随芯片国产化率的不断提升以及芯片复杂性、集成度越来越高，分工合作模式有助于进一步推动中高端芯片国产化的进程，国内独立第三方测试市场有望保持快速增长。尽管目前外部宏观经济影响行业景气度，但芯片国产化率不断提升的趋势未因此改变；另外，公司市场份额与全球领先的独立第三方测试厂商相比，仍有巨大的追赶空间。为此，公司通过自有资金和商业银行贷款等方式持续布局高端集成电路测试产能，虽然短期影响公司的盈利能力，但有助于进一步扩大公司的营收规模 and 市场份额，有效弥补集成电路产业链上独立第三方测试产能特别是中高端测试产能不足的困境，推动国内集成电路分工合作的发展。

报告期内，虽然集成电路行业受 2022 年“寒冬”延伸影响，消费电子领域景气度从低迷过渡到缓慢复苏阶段，公司营业收入增长迎来一定压力与挑战，但 2023 年公司在开拓市场、研发技术支持、产能投入等方面紧跟市场变化，在高算力、5G 通讯、工业控制、存储、汽车电子等领域的技术和产能取得先发优势和积累，相关测试收入大幅增长对冲消费电子的下滑并成为公司增长引擎，推动公司营业收入总体保持增长的趋势。

### （1）经营成果

报告期内，公司实现营业收入 50,308.45 万元，创下自成立以来历史新高，同比增长 11.19%，实现公司在 2020 年业绩说明会时制定的“以 2020 年营业收入为基础，三年翻一番，五年达 10 个亿”第一阶段的营收目标；归属于上市公司股东的净利润 2,172.08 万元，同比下滑 32.16%。

### （2）着力提升效率及精益化运营管理

公司不断加大自动化智能工厂的建设力度，强化精益生产管理，提升生产运营效率，着力推进信息系统升级换代，持续加大对高可靠性芯片三温测试专线的投入，进一步规范符合车规级要求的测试体系建设，扎实推动全面质量管理体系建设。未来，公司将提升财务管理能力，深入各业务部门，深化业财融合理念，提高经营管理效能。

### （3）优化财务结构，搭建多元融资渠道，驱动规模稳健成长

为弥补国内集成电路高端芯片测试的产能需求，公司持续扩大高端测试产能资本支出。一方面，公司通过扩大与多家商业银行的合作，截至报告期末共获授信额度人民币 16.30 亿元；另一方面，充分利用上市公司平台，截至本报告披露之日，向不特定对象发行可转换公司债券已获得相关监管部门批准，后续择机发行；通过前述融资渠道为后续产能扩充提供资金保证。

### （4）研发积累与创新，赋能竞争“核”动力

报告期内，公司研发投入 7,516.24 万元，同比增长 11.27%，占营业收入的比例为 14.94%。公司高度重视研发体系的建设，一方面，公司始终坚持人才自主培养，主要通过校园招聘方式储备及培养研发人员，使公司研发团队形成可持续发展的人才梯队；另一方面，结合不同应用领域的芯片测试技术开发需求，科学搭建研发架构，提高研发团队的协同性，增强公司综合研发实力。因此，公司的主要核心技术来源于自主研发，在保证测试品质的情况下，持续的研发投入使得测试解决方案在高端芯片领域的广度及深度不断升级和积累，进而提升测试效率，具备自主开发和设计集成电路测试方案的能力，以满足不同类型芯片的测试需求，并运用于公司的主要产品中，能够完成大规模批量测试，保证测试的准确性和提升测试效率，以满足市场需求及未来业务开展需要。

经过多年的自主测试技术方案开发及沉淀，公司累计研发 44 大类芯片测试解决方案，完成近 6,000 种芯片型号的量产测试，可适用于不同终端应用场景的测试需求，以此积极协助客户制定解决方案并提供专业性的测试方案，通过技术、品质、产能需求预判、交期等核心竞争力，提高与客户战略合作的高度与紧密度，并屡获客户认可取得多项独家测试。公司较早实现了行业内多项领先技术产品的测试量产，在给客户提供关键技术测试方案上具有突出表现，为客户抢占市场先机及提升竞争力提供有力保障。

公司通过先进技术研究院对前沿芯片领域（如 Chiplet、SIP、WLCSP 等先进封装芯片产品及传感器、存储、高算力、人工智能、大数据、北斗导航、CIS、车用芯片、无人驾驶等应用领域的芯片）的测试技术研究，把握行业未来发展的趋势，保持对前瞻市场芯片测试需求的敏锐度和技术储备。

#### **（5）笃行致远，剑指未来**

公司始终坚持创新经营理念，积极推动新质生产力发展，通过不断技术创新提升竞争力。与迅速发展的设计业相比，国内集成电路测试的发展相对滞后，能够独立承担专业测试服务的公司较少，无法满足众多设计公司的工程开发和量产测试需求，已日益成为我国集成电路产业发展的一个瓶颈。测试作为产业链关键且不可缺少的重要环节，公司根据市场环境变化，预先扩充高端芯片的测试产能，主要是高可靠性三温测试产能的投入，可积极应对 GPU/CPU/AI/FPGA/车用芯片等测试产能的需求，帮助客户快速占领市场，共同发展，互利共赢。大巧不工，剑指未来，公司愿景系成为全球最大集成电路测试基地，为中国科技突围略尽绵力。

#### **（6）构筑营销生态，树立品牌标杆**

公司分别以粤港澳大湾区（广东省东莞市）和长三角地区（上海市嘉定区）两个中心建立四个测试技术服务生产基地，贴近半导体产业链的地缘优势，形成了一定的品牌效应，既贴近前端晶圆制造和封装实现快速响应，又能毗邻终端客户电子产品应用提供优质服务。

公司持续优化营销团队结构，从市场、销售到后端的客户服务力求专注主业，不断增强公司整体营销能力。营销团队在新老客户的维护、开发、组织项目实施、跟踪管理、制定销售策略、



收集市场信息等方面逐步扩大公司销售网络，多渠道推进品牌建设，树立独立第三方专业测试品牌标杆。公司以技术创新为依托，积极开发市场，报告期内，公司经营规模逐渐扩大，集成电路测试开发方案日益积累，资本实力得到进一步增强，携手共进的战略合作伙伴新增 26 家。

一方面，营销中心根据公司的经营目标和战略发展方向，在展业过程中收集市场信息并进行研究分析，确定目标细分市场和客户群体，制定一系列销售计划，积极开发新客户；另一方面，营销中心定期与存量客户保持沟通，了解并汇总客户需求及反馈，制定个性化服务，不断提高客户满意度。

### **（7）规范治理，夯实稳健经营**

公司在已建立健全治理结构的同时，坚持规范治理，及时修订、更新相关制度，持续推进制度建设和内部控制体系建设，兼顾生产经营的同时，不断加强公司治理，推动公司生产经营业务稳健发展，进一步整合优化各项制度、流程，提升组织能力与运营效率。公司根据《公司法》

《证券法》及其他相关法律法规的规定，严格按照相关管理制度执行，完善各项内部管理制度，持续强化信息披露及内部控制，规范公司运作，进一步提高公司治理水平，认真履行信息披露义务，确保信息披露的及时、真实、准确和完整，保护投资者的合法权益，切实维护公司及股东的权益。公司独立董事依照国家法律法规和《公司章程》的规定，勤勉尽职地履行职权，对需要独立董事发表意见的事项发表意见，对公司相关经营管理事项提出了相关意见与建议，对完善公司治理结构和规范公司运作发挥了积极的作用。

## **二、报告期内公司所从事的主要业务、经营模式、行业情况及研发情况说明**

### **（一）主要业务、主要产品或服务情况**

报告期内，公司的主要业务、主要产品或服务没有发生重大变化。

#### **1、主营业务**

公司是国内知名的独立第三方专业测试技术服务商，主营业务包括集成电路测试方案开发、12 英寸及 8 英寸晶圆测试服务、芯片成品测试服务以及与集成电路测试相关的配套服务。公司自成立以来，一直专注于集成电路测试领域，并在该领域积累了多项自主的核心技术，已累计研发 44 大类芯片测试解决方案，完成近 6,000 种芯片型号的量产测试，可适用于不同终端应用场景的测试需求。公司自主研发设计的条状封装产品自动探针台、3D 高频智能分类机械手等集成电路专用测试设备已运用到公司的生产实践中。公司为国内知名芯片设计公司提供中高端芯片独立第三方专业测试服务，产品主要应用于通讯、计算机、消费电子、汽车电子及工控等领域，工艺涵盖 3nm、5nm、7nm、8nm、16nm 等先进制程。

集成电路产业链主要包含芯片设计、晶圆制造、晶圆测试、芯片封装、芯片成品测试等主要生产环节，其中，晶圆测试和芯片成品测试是公司在集成电路产业链中所处的环节。



芯片测试在集成电路产业链中发挥着必不可少的作用，每颗芯片都需 100% 经过测试才能交付到市场终端。通过对芯片产品的电压、电流、时间、温度、电阻、电容、频率、脉宽、占空比

等参数的专业测试，才能够验证芯片是否符合设计的各项参数指标，确认在晶圆制造和芯片封装的过程中是否存在瑕疵。只有经测试合格的成品芯片才能应用于终端电子产品，真正体现出集成电路测试所扮演的守门员作用。根据芯片的实际应用领域、使用环境差异，以及终端应用对芯片品质的不同要求，公司会针对性的为客户开发不同测试深度、测试强度以及测试覆盖率的定制化 Turnkey 测试解决方案，以响应客户对集成电路测试的个性化性能需求和及时交付的需求。

公司测试的芯片产品应用于：（1）5G 通讯（PA、LNA、滤波器、Switch 等）；（2）传感器（MEMS、光感计、磁力计、气压计、温度计、加速度计、陀螺仪等）；（3）智能控制（物联网 AIoT、人脸识别、智慧家居等）；（4）汽车电子（BMS、ECU、车联网、智能座舱、TPMS、自动驾驶等）；（5）计算类芯片（CPU、GPU、FPGA、ASIC、DSP、AI、服务器等）；（6）北斗应用（短报文、雷达、导航、定位等）；（7）工业类和消费类产品（医疗电子、电表应用、智能手机等）；（8）信息安全（RSA 加密、ECC 加密、金融 IC 卡、加密算法、U-KEY 等）。

## 2、主要产品或服务

### （1）晶圆测试服务：

服务类型	主要内容	适用范围	相关测试设备及配件	技术能力
晶圆测试	1、依据产品资料，设计测试方案； 2、根据测试方案，对测试设备进行必要的改造、升级甚至定制； 3、根据测试方案，设计相关的针卡和治具； 4、测试程序开发调试及数据分析； 5、MES 系统软件开发； 6、晶圆的量产导入、测试大数据监控。	12 英寸及 8 英寸晶圆	测试机 	1、各种类型芯片的测试方案、测试程序开发能力； 2、关键晶圆测试设备改造、定制能力； 3、测试方案治具设计能力； 4、MES 系统开发能力； 5、测试大数据软件开发能力。
			探针台 	
			探针卡 	

### （2）芯片成品测试服务：

服务类型	主要内容	适用范围	相关测试设备及配件	技术能力
芯片成品测试	1、依据产品资料，设计测试方案； 2、根据测试方案对测试设备进行必要的改造、升级甚至定制； 3、根据测试方案，设计相关的 Load Board、测试座和治具； 4、测试程序开发调试及数据分析； 5、MES 系统软件开发； 6、成品的量产导入、测试大数据监控。	SIP、CSP、BGA、PLCC、QFN、LQFP、TQFP、QFP 等各类中高端封装的芯片	测试机 	1、各种类型芯片测试方案、测试程序开发能力； 2、关键芯片成品测试设备改造、定制能力； 3、Load Board、测试治具定制能力； 4、MES 系统开发能力； 5、测试大数据软件开发能力。
			分选机 	
			测试座 	

(二) 主要经营模式

公司的经营模式如下所示：

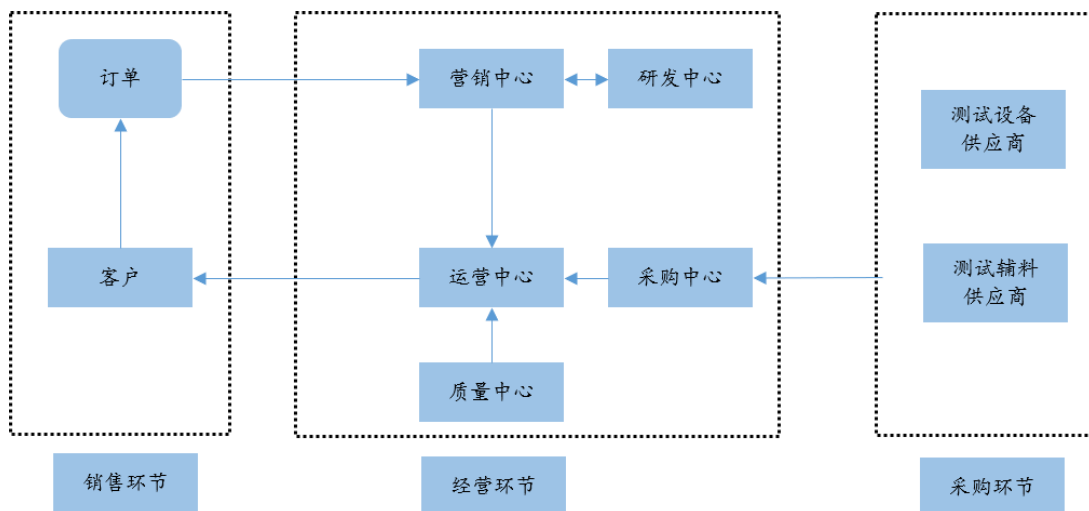

1、研发模式

集成电路测试研发是在测试芯片类型、选用最优的测试平台基础上，研究芯片功能模块组成及特点，通过硬件开发和软件开发，分别设计不同模块的测试方法，搭建实验验证软硬件环境，

最后进行测试方法验证、确认、定型。公司的研发项目主要是根据市场驱动进行，通过每年对市场需求的汇总提炼，前瞻性的开展项目研发，主要包含三个阶段：需求评估阶段、方案研发阶段及方案验收阶段。

公司高度重视研发投入，已形成规范的研发流程和质量控制体系，公司的研发工作主要由研发中心负责，研发流程如下图所示：

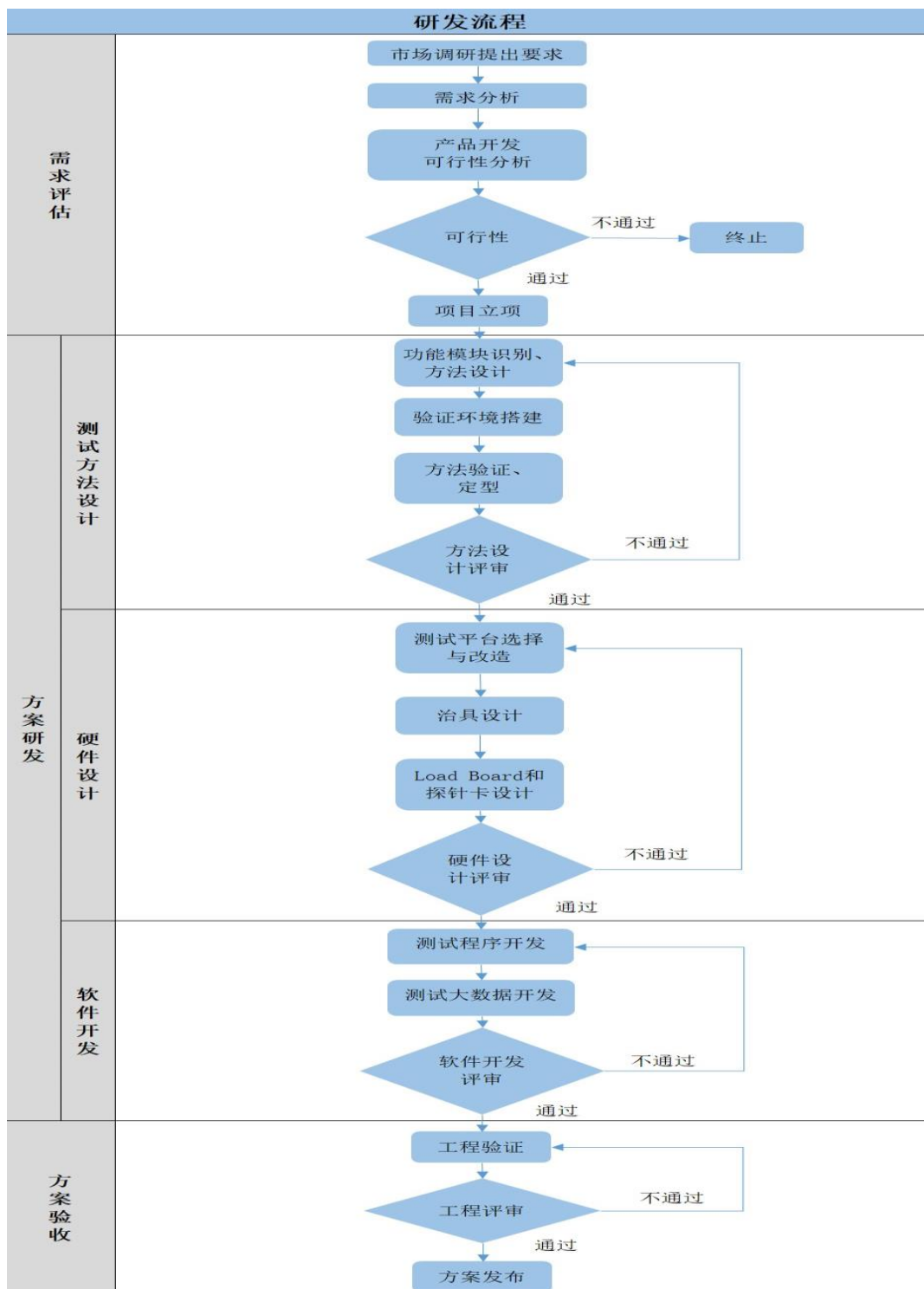

## 2、采购模式

公司的采购均严格按照《采购管制程序》《供应商管理办法》等公司规章制度执行，设有采购计划、采购实施及仓库管理三个业务模块，分别负责采购计划接收和供应商管控、对外具体实施采购和到货入库出库管理工作。公司的采购分为测试设备和测试辅料的采购。公司的测试设备主要为进口设备，测试设备的采购一部分是根据生产的需要按需采购，一部分是公司根据集成电路行业的发展趋势进行预见性及战略性的采购。测试辅料的采购主要按照每个具体的测试项目采取按需采购的模式采购。

公司主要供应商为业内技术领先、质量可靠、口碑良好的企业，特别是设备类的供应商，以日本、中国台湾和美国的企业为主，均属于行业内知名的测试设备供应商，能够满足公司生产所需物料和设备的特定要求，公司与主要供应商均建立了良好的合作关系。

## 3、服务（生产）模式

公司生产主要为晶圆测试和芯片成品测试，主要采用以销定产的服务（生产）模式，实行订单式生产。公司在与客户签订订单后，根据订单情况进行个性化的测试方案设计开发及量产测试，以应对客户的差异化需求。公司建立了多维度的生产管理制度和考核机制，以测试准确率和交付及时率作为核心考核指标，并根据实际达成情况不断调整、优化生产过程，确保公司测试服务质量的持续提升。

## 4、销售模式

公司采用直销模式，营销中心是公司的销售部门，营销中心的主要职责是根据公司的发展战略制定销售策略，收集各类市场信息，根据公司的经营目标制定具体的营销方案并实施对外业务洽谈与市场开拓等。营销中心设销售总监、销售经理、业务助理和客服专员。销售经理和业务助理负责新老客户的开发、组织项目实施、客户维护等；客服专员主要负责跟踪项目实施、客户回款管理、收集和汇总客户意见等。

公司提供集成电路测试技术服务，具体的销售政策如下：

### 销售定价影响因素和影响机制：

- （1）测试设备：常温、低温、高温探针台/分选机及其他配置；
- （2）测试工艺流程：不同类型的芯片会有测试工序的差别，例如是否需要做多道测试、电性抽测、老化测试、光学外观检测及特殊包装等工序；
- （3）环境因素：生产车间的洁净度和温湿度要求差异，生产洁净车间有万级、千级、百级等差别，温湿度要求精准控制。例如 CIS 产品需要百级以上洁净车间，算力芯片要求温度控制在正负 1℃ 以内；
- （4）技术难度：不同的客户产品使用不同的测试方案。测试方案开发难度与公司投入研发的

技术人员资历、数量、开发周期和开发难度、开发过程中所投入的资金有关。测试技术越领先或具有独特性，则测试收费更高。

除上述因素外，还受质量要求、服务要求、测试的订单量、产能需求等因素影响。

#### **销售信用政策：**

公司对不同客户采取不同的信用政策，主要根据客户付款方式、资金实力、信誉状况等给予客户延迟付款的信用期。公司客户主要为芯片设计公司，信用状况良好，信用期主要为月结 30-60 天左右。

#### **销售结算方式：**

公司与客户的结算方式主要为银行转账和银行承兑汇票。

### **5、盈利模式**

公司作为国内知名的独立第三方专业测试服务商，凭借自主开发的芯片测试技术、高端的芯片测试设备以及无尘化的芯片洁净测试环境，向芯片设计公司提供测试方案开发、晶圆测试、芯片成品测试等服务，从而取得收入、获得盈利。公司所从事的集成电路测试属于技术含量高、人才密集、资金密集的高科技现代服务业，公司的发展符合集成电路行业的特点和发展趋势。公司将不断地提升运营管理能力和生产效率，降低生产成本，提升自身技术水平和服务能力，增加市场份额，以期在未来获得更多的收入和利润。

### **(三) 所处行业情况**

#### **1. 行业的发展阶段、基本特点、主要技术门槛**

公司主营业务为集成电路测试方案开发、晶圆测试服务、芯片成品测试服务以及与集成电路测试相关的配套服务。根据《国民经济行业分类（GB/T4754-2017）》，公司所处行业属于“C制造业”门类下的“C3973 集成电路制造”。根据国家统计局颁布的《战略性新兴产业分类（2018）》，公司业务属于“1. 新一代信息技术产业之 1.2 电子核心产业之 1.2.4 集成电路制造”。

##### **（1）行业的发展阶段**

20 世纪 90 年代，以台积电、联电等晶圆代工（Foundry）商业模式的出现为契机，中国台湾的芯片设计公司（Fabless）纷纷涌现，具有国际竞争力的中国台湾芯片设计公司得到晶圆代工的支持，逐步形成了一个专业分工的产业链格局，造就了各领域的龙头企业，同时培养了大批的技术和管理人才。

集成电路独立第三方专业测试有别于其他可采用标准化的验证、抽测抽检企业，测试是芯片质量最后的保障，每颗芯片都必须经过 100%测试。随着芯片的日趋复杂，对芯片的测试已不仅

仅是判断能不能用为标准的简单测试，对专业测试人才提出跨学科、深厚的知识储备的综合要求，测试需聚焦于芯片电子电路、性能、逻辑功能、信号、通信、系统应用等技术。

独立第三方专业测试在集成电路产业链中起着满足客户个性化测试需求以及保证产品品质和交期的关键作用。集成电路测试行业需具备专业的研发团队针对不同产品持续开发、优化测试解决方案；另外，其兼具资本投入大，人才和技术壁垒高的特点，行业的技术演进与芯片功能的多样化息息相关，伴随晶圆制造工艺和封装工艺的发展而不断进步。

随着集成电路行业在国内的快速发展，迫使专业测试加快发展，率先实现产能扩张、建立技术优势的厂商先发优势明显，有望通过规模扩大和构筑技术壁垒迅速拉开与竞争者的差距，迎来良好的发展契机。

集成电路测试行业的技术演进随着终端应用领域的变革、晶圆和封装工艺的发展而不断进步。为加快推进我国集成电路产业发展，国家从财政、税收、技术和人才等多方面推出了一系列法律法规和产业政策。2020年8月，国务院发布《关于新时期促进集成电路产业和软件产业高质量发展若干政策的通知》（下称“8号文”），制定出台财税、投融资、研究开发、进出口、人才、知识产权、市场应用、国际合作等八个方面政策措施，进一步优化集成电路产业和软件产业发展环境，深化产业国际合作，提升产业创新能力和发展质量。

近年来，集成电路测试行业发展迅速，但是独立第三方集成电路测试占整个集成电路产业规模仍然较小，无法满足众多芯片设计公司的量产测试需求，这一现状已成为我国集成电路产业发展的一个瓶颈。随着先进工艺的集成度和电路的复杂度日益攀升，产品进入高性能CPU、GPU、NPU、DSP和SoC时代，测试费用越来越高，市场对独立第三方专业测试服务的需求越来越迫切。集成电路测试公司能够根据产品的特点，提供个性化的测试服务，充分满足客户对芯片功能、性能和品质等多方面的严苛要求，对于芯片设计、制造、封装过程中潜在的问题，能及时给出中立、公正的反馈，并通过测试分析手段定位具体的问题，及时做出修正。因此，将集成电路测试交给独立第三方专业测试机构已经是诸多芯片设计公司的共同选择。

## （2）行业特点与主要技术门槛

**集成电路测试行业属于资本密集型行业。**为扩大经营规模、确保产品交期，集成电路测试企业需要不断添置各类测试平台、升级原有设备和测试环境。同时，客户产品量产后通常快速放量，而受限于集成电路测试设备单台价值较高、订购交期较长、安装调试较慢，测试厂商需要垫付资金订购设备、提前布局测试产能。此外，由于不同芯片对测试平台、测试资源和测试环境的需求不同，随着先进工艺的集成度和电路的复杂度日益攀升，高性能芯片和高可靠性芯片对测试平台和测试方案的要求也不断升高，测试企业需要不断购置、升级测试平台以满足行业技术进步需求。对于行业新进入者而言，如果不能形成一定经营规模以获取足够的经营收益，或者融资的渠道和规模受限导致资金投入受限，则较难突破行业技术、规模快速发展产生的资金壁垒。

**集成电路测试行业属于知识密集型行业。**公司要保持持久的竞争力，必须不断加大人才培养和引进力度。集成电路测试服务涉及电子、软件、机械自动化等多类专业学科知识，要求企业具备多学科知识背景的复合型人才，涉及电路设计、工艺制程、测试设备、配件、软件、算法等相互关联性判断。此外，集成电路种类繁多，测试不同集成电路对测试平台、测试资源、测试方案的需求存在较大差异，也就对测试平台和专业的技术团队提出了不同的要求。

相较中国台湾等成熟市场，我国专业测试研发技术人员相对匮乏，人才供给尚无法满足行业需求，包括公司在内的主要测试企业通常自主培养所需人才。因此，行业新进入者较难在短期内组建全面掌握各类测试技术及量产经验的团队，存在人才壁垒。

**集成电路测试行业具有较高客户壁垒。**由于芯片测试方案的开发需要基于芯片的工作原理实现对芯片性能参数和功能的测试，芯片测试行业企业对于客户产品的架构设计、功能特性、参数指标等信息接触相对较多。对于芯片设计公司来说，芯片从产品的规划和设计阶段开始，综合考虑测试可测性设计（DFT, Design For Testability）、测试效率、测试成本等因素，根据测试方法开发的实验结果与产品特点，选择最优的测试平台。因此，芯片设计企业与测试企业通常在新产品流片、试产阶段就配套开发测试方案，提供系统级的功能、性能和可靠性全方位测试，并通过测试结果的大数据分析为客户提供专业建议。所以，第三方专业测试企业通常会与芯片设计企业保持长期、深度的合作关系，并随芯片产品更新迭代和工艺进步同步开发升级对应测试方案。

同时，国内芯片设计企业的产品性能及技术能力在不断提升，进而对芯片品质、测试环境、流程管控、交期需求等方面的要求也越来越高，进一步推高了行业的客户壁垒。因此，集成电路测试行业具有客户粘性高、合作时间较长且合作关系稳固的特点。

**独立第三方集成电路测试主要技术门槛。**独立第三方集成电路测试企业专长在于通过软件和硬件的结合对产品进行测试，重点在于测试方案的开发，基于芯片的工作原理实现对芯片性能参数和功能的测试，主要包括静态电流、动态电流、驱动能力、漏电流等直流参数，以及工作频率等交流参数。集成电路测试服务涉及电子、软件、机械自动化等多类专业学科知识，要求企业具备多学科知识背景的复合型人才、掌握前沿芯片的关键参数指标并形成兼顾测试时间和测试效能的解决方案。

公司已累计开发 44 大类芯片测试解决方案，完成近 6,000 种芯片型号的量产测试，已经在 5G 通讯、计算类芯片、工业控制、传感器、智能控制、生物识别、信息安全、北斗、汽车电子等新兴产品应用领域取得测试优势，未来公司将加大力度继续布局汽车电子、工业控制、高算力（CPU、GPU、AI 等）、传感器（MEMS）、存储（Nor/Nand Flash、DDR 等）、无人驾驶等领域的集成电路测试。



## 2. 公司所处的行业地位分析及其变化情况

集成电路作为信息产业的基础与核心，是关系国民经济和社会发展全局的基础性、先导性和战略性新兴产业。集成电路应用领域覆盖了几乎所有的电子设备，是电子信息产业发展的基础，是现代工业的生命线，也是改造和提升传统产业的核心技术。集成电路行业的推动作用强，倍增效应大，在推动经济发展上发挥着重要作用。

公司经过多年的发展，已发展成为国内最大的独立第三方专业测试基地之一。自创立之初，公司就定位于建立 12 英寸且向下兼容 8 英寸的晶圆测试和芯片成品测试能力。公司较早地实现了多项高端芯片的测试量产，已累计研发 44 大类芯片测试解决方案，完成近 6,000 种芯片型号的量产测试，工艺涵盖 3nm、5nm、7nm、8nm、16nm 等先进制程，可适用于不同终端应用场景的测试需求，以此积极协助客户制定解决方案并提供专业性的测试方案，通过技术、品质、产能需求预判、交期等核心竞争力，提高与客户战略合作的高度与紧密度，并屡获客户认可取得多项独家测试。

公司具备敏锐的行业视野，洞察行业发展趋势，持续深化集成电路测试方法研究与方案实施，能够在较短的产品开发周期内快速开发出满足市场应用的测试方案，在行业内具备技术研发优势，拥有较强的自主研发测试方案的能力，助力公司更好把握市场机遇。

公司拥有行业内多项领先技术产品的测试量产，在给客户提供关键技术测试方案上具有突出表现，为客户抢占市场先机及提升竞争力提供有力保障；比如，在高算力芯片领域凭借独特的测试解决方案有效提升客户芯片的利用率，为客户抢占市场先机及提升竞争力提供有力保障，与客户互利共赢。公司以技术创新为依托，积极开发市场。

公司已经在工业控制、车用芯片、计算类芯片、5G 通讯、传感器、智能控制、生物识别、信息安全、北斗导航等新兴产品应用领域取得测试优势，未来公司将加大力度继续布局汽车电子、工业控制、高算力（CPU、GPU、AI 等）、传感器（MEMS）、存储（Nor/Nand Flash、DDR 等）、无人驾驶等领域的集成电路测试。

公司的主要核心技术来源于自主研发，相关技术在生产应用过程中不断升级和积累，并运用于公司的主要产品中。公司的技术先进性主要体现在两方面：一方面，针对不同的芯片自主开发和设计集成电路测试方案的能力；另一方面，公司通过对测试设备进行开发定制或升级改造，以适应不同测试方案，并完成大规模批量测试，提高测试的准确性和效率。公司对集成电路测试领域核心技术的发展保持长期关注，持续跟踪并深入研究开发，通过不断加大技术研究和产品开发投入力度，对公司的技术不断进行改进和创新，使公司的技术水平得到了很大的提高和改善。

经过多年的自主研发和技术实践积累，公司已拥有数字、模拟、混合信号、存储、射频等多种工艺的 SoC 芯片测试解决方案，并形成了一系列核心技术，比如指纹系列芯片、大规模 FPGA 芯片、先进制程高算力系列芯片、心率传感器芯片、CIS 芯片、NAND Flash 芯片、物联网无线通

讯芯片、5G LNA 芯片、5G Switch 芯片、WiFi6 芯片、胎压传感器芯片、车用 MCU 芯片、车规 BMS 芯片、北斗系列芯片和金融安全芯片等多个领域的芯片测试技术。

公司一方面针对不同类型和应用的芯片自主开发和设计测试方案，另一方面对测试设备的定制改进，以适应测试方案的需求并实现大规模批量测试，公司的测试技术在行业内具备先进性。公司持续关注集成电路先进技术的发展，不断加大测试技术研究和测试方案开发的投入力度，对测试技术不断进行创新。公司正在研发的项目包括“射频毫米波芯片量产测试系统研发”“安防图像传感器芯片测试系统研发”“超大电流数据处理芯片测试方案研发”“24GHz 毫米波雷达芯片测试系统研发”“车载智能数字显示核心控制器测试方案开发”及“T5830 测试平台的芯片功能测试软件研发”和“带逻辑向量功能的高低温老化测试烤箱研发”等等。

公司凭借先进的测试技术和丰富的行业经验，获得多项荣誉奖项。公司曾获得“国家级高新技术企业”“工信部科技司物联网芯片测试技术服务平台”“广东省服务型制造示范企业”“(广东)省级企业技术中心”“东莞市智能制造重点项目单位”“广东省超大规模集成电路测试工程技术研究中心”、工信部“专精特新小巨人企业”“广东省专精特新中小企业”“东莞市智能手机指纹触控芯片测试技术研究中心”“上海嘉定工业区科技创新奖”“东莞市百强创新型企业”等荣誉及称号。

公司作为独立第三方测试企业，具有较强的服务意识和较高的服务效率，能够全面满足客户对测试公正立场的要求。公司具有稳定的测试服务品质，深受客户的认可。公司高度重视对客户资源的管理与维护，长期通过参与客户工程技术研讨、进行新产品试验等有效措施加强与客户的互动性，通过测试为客户创造更多价值，提升与客户战略合作的高度与紧密度。

### 3. 报告期内新技术、新产业、新业态、新模式的发展情况和未来发展趋势

集成电路行业的发展又体现出一些新的特征，这些新特征的出现，对细分的集成电路测试行业而言，是发展的良机。

#### (1) 专业化分工趋势越来越明显，传统的 IDM 模式压力日益加大

全球集成电路相关企业主要分为两类，第一类是涵盖了集成电路设计、制造以及封装、测试为一体的垂直整合型公司，也被称作为 IDM 公司，例如英特尔、海力士、美光等，其经营模式都是垂直整合型为主，即在公司内部完成芯片设计、制造、封装、测试的每一环节，业务流程包括半导体制造的整个过程。在 IDM 模式下公司需要投入大量的资金建立生产工厂和购买设备，承担芯片制造的全过程，同时还要持续投入巨额研发资金追赶先进工艺，风险高、资产重。集成电路行业的第二类模式是 Fabless 模式，即芯片设计公司仅从事芯片设计工作，然后将芯片制造、封装、测试等工作全部委托于第三方代工的模式，例如美国高通、中国台湾联发科、紫光展锐、汇顶科技等，Fabless 模式起源于台积电。

上个世纪八十年代末，台积电成立，专注于芯片制造即晶圆制造环节，专业化的分工铸就了台积电的行业领导地位。比如，传统的 IDM 图像传感器公司索尼，也历史性的将图像传感器交给了台积电代工，再次证明了集成电路行业的专业化分工趋势的优势在强化，而传统的 IDM 模式的压力日益增大。

随着消费电子的快速发展，新兴技术具有更迭迅速、更加追求市场领先的特点，传统的 IDM 模式在跟上先进工艺的道路上越走越难，集成电路行业这一专业化、分工化的趋势意味着会有越来越多的晶圆制造和集成电路测试订单从传统的 IDM 产商流出，对公司专注集成电路测试细分领域的经营模式构成持续的利好。

## **(2) 集成电路 Chipless 商业模式的兴起**

Chipless 模式，就是以苹果这类拥有巨大终端产品市场的品牌公司，成立专门的芯片设计团队进行自主芯片的设计和研发，同时掌握前端的芯片设计和后端应用两大关键环节，并将中间的芯片制造、封装、测试环节委托专业化的代工厂完成的商业模式。

在中国国内市场，Chipless 模式的兴起表现得极为明显。以格力、阿里、小米、比亚迪为代表的，掌握着巨大终端产品或终端应用的企业纷纷进入芯片设计行业，大力投入适用于自家产品的专业芯片及自有系统级芯片（SoC）的研发和设计，以图减少对传统 IDM 模式企业的依赖，使得 IDM 模式占据的市场份额将进一步减少，而专业分工模式市场份额将增大，进而使得独立第三方专业测试企业的市场份额将进一步扩大，有利于公司的发展。

## **(3) 国内晶圆厂加大投资力度，产能快速扩张**

受益于集成电路产业加速向中国国内转移的趋势，中国境内作为全球最大的集成电路终端产品消费市场，国际产能不断向中国国内转移，包括中芯国际、华虹宏力、广州粤芯、三星、台积电、海力士等中外资集成电路企业纷纷在中国投资建设晶圆制造厂。晶圆制造的本土化趋势明显，这将有利于晶圆测试行业的发展。

## **(4) 国内芯片设计公司迎来大发展时代，测试需求将跟随发展**

近年来，集成电路测试行业发展迅速，中国境内的芯片设计公司迎来高速成长，但是独立第三方专业测试占整个集成电路产业规模仍然较小，无法满足越来越多 IC 设计公司的验证分析和量产化测试需求，而这一现状已日益成为我国集成电路产业发展的一个瓶颈。

## **(5) 高端芯片的测试费用占比呈明显上升趋势**

随着 5G 通讯、人工智能、新能源汽车等新型应用的逐步普及，以及受传统产业数字化转型需求驱动，终端应用对集成电路的性能要求呈几何级数增长，芯片集成度不断增加，工艺制程日益复杂，工艺要求越发严苛。与之相对应的，集成电路测试也越发困难和复杂。同时，国内芯片设计企业的产品性能及技术能力在不断提升，进而对芯片品质、测试环境、流程管控、交期需求等方面的要求也越来越高。例如，Chiplet、3D 堆叠、异构集成等新兴技术需要新的测试方法和

工具来确保复杂系统的功能和可靠性；人工智能、云计算、自动化等算力芯片需要具备大数据分析 and 高效且精确的测试方案；5G 通讯、车用芯片、工业控制等新兴应用对集成电路产品的性能、质量、可靠性等提出了更高的要求，需要更先进的测试服务来满足客户需求。高端芯片产品对测试验证依赖度和品质要求越来越高，从而使得集成电路产品在晶圆测试和芯片成品测试上的花费水涨船高。市场对独立、专业的测试服务机构的需求越来越迫切，为集成电路测试行业带来了新的发展动力和巨大商机。

#### (四) 核心技术与研发进展

##### 1. 核心技术及其先进性以及报告期内的变化情况

随着客户的芯片测试需求日益多样化，通用型测试设备已无法满足客户需求，同时为了不断提升测试效率及品质，公司不断开发适用的设备或对现有设备进行自动化升级改造。

测试治具是测试系统中的主要配件，包含设备连接治具（Docking）、探针台接口板（PIB）、探针卡、KIT、测试座（Socket）等，公司拥有测试治具自主设计能力，能够满足各类项目研发和产品测试需求。

公司已掌握测试方案开发、设备开发、设备改造升级、测试治具设计等核心技术能力。公司研发中心由研发部、硬件部、系统开发部、先进技术研究院四部分组成，重点对集成电路测试各类芯片细分领域持续跟踪并进行深入研究开发，通过不断加大技术研究及开发投入力度，对测试方案不断进行改进和创新，测试技术水平不断提高和完善。

报告期内，公司的研发进展情况详见本章节“4、在研项目情况”。

国家科学技术奖项获奖情况

适用 不适用

国家级专精特新“小巨人”企业、制造业“单项冠军”认定情况

适用 不适用

认定称号	认定年度	产品名称
国家级专精特新“小巨人”企业	2021 年	-

##### 2. 报告期内获得的研发成果

报告期内，公司保持研发投入，主要通过自主培养研发人员的方式，充分利用各项技术资源，提升公司的自主创新能力和研发水平，巩固和保持公司独立第三方测试技术的领先地位。

报告期内获得的知识产权列表

	本年新增		累计数量	
	申请数（个）	获得数（个）	申请数（个）	获得数（个）
发明专利	29	10	98	24
实用新型专利	45	33	242	193

外观设计专利	0	0	0	0
软件著作权	3	3	26	24
其他	0	0	0	0
合计	77	46	366	241

### 3. 研发投入情况表

单位：元

	本年度	上年度	变化幅度 (%)
费用化研发投入	75,162,387.33	67,552,565.14	11.27
资本化研发投入			
研发投入合计	75,162,387.33	67,552,565.14	11.27
研发投入总额占营业收入比例 (%)	14.94	14.93	增加 0.01 个百分点
研发投入资本化的比重 (%)			

#### 研发投入总额较上年发生重大变化的原因

适用 不适用

#### 研发投入资本化的比重大幅变动的原因及其合理性说明

适用 不适用

## 4. 在研项目情况

√适用 □不适用

单位：万元

序号	项目名称	预计总投资规模	本期投入金额	累计投入金额	进展或阶段性成果	拟达到目标	技术水平	具体应用前景
1	射频毫米波芯片量产测试系统研发	380.00	247.52	248.96	方案研发阶段	通过 PXI 测试架构外接 Keysight 的 N5242B 等, 搭建一套可以满足 900MHz-26GHz 频带范围的测试要求的毫米波射频芯片测试系统。	国内领先	射频通讯、5G
2	安防图像传感器芯片测试系统研发	1,500.00	954.58	954.58	方案研发阶段	完成 CIS 类别产品的测试系统研发, 通过 ATE 与 Prober、DC 光源、图像采集卡、数据存储单元、硬盘箱组成完整的专用测试系统, 实现 16 芯片同测的安防图像传感器芯片批量测试。	国内领先	图像传感器芯片测试
3	超大电流数据处理芯片测试方案研发	900.00	431.91	431.91	方案验收阶段	实现单 site 向量深度 1G, 单 site 最大电流 120A, 4site 同测, 500 bin 以上良品多层次性能筛选。	国内领先	数据处理
4	车载智能数字显示核心控制器测试方案开发	600.00	111.68	111.68	方案研发阶段	实现 50MHz 以上高速采样速率, 以实现客户自研算法数据采集测试的准确性; 实现 eDP in, LVDS in 和 LVDS OUT 等多种接口协议驱动的功能性测试, 实现在三温 (-40°C, 25°C, 85°C) 下车规标准的晶圆多流程测试, 并开发一套基于 ERP/MES 系统的车规芯片测试生产管理系统和数据分析系统。	国内领先	车载显示屏
5	N+P 沟道互补增强模式场效应管测试方案开发	400.00	78.90	78.90	方案研发阶段	实现此类型芯片的大批量生产, 应用电路中增加光控的电源芯片, 实现电源快速上电, 上电时间控制在 50nS 内, 缩短了芯片上电等待时间, 电路中增加高压模块, 实现 200HV 高电压测试。	国内领先	组件级光伏电源系统测试

6	带逻辑向量功能的高低温老化测试烤箱研发	900.00	132.47	132.47	方案研发阶段	研发车规级高低温老化测试烤箱，旨在打造符合汽车电子行业标准的先进设备。烤箱将实现宽温域、高精度控温、快速温变、智能化监控、多环境模拟、高标准合规性、高安全性及节能环保，全面满足并超越零部件环境耐受性测试的严苛要求。具体包括：-40°C 至+150°C 精准温控，±1°C 温稳，大于 5°C/分钟升降温速率，集成数据采集、自动控制与振动台接口，遵循 AEC-Q100 等标准，配备多重安全保护，采用节能设计。	国内领先	车规级芯片老化测试
7	AI 智能语音识别芯片测试方案开发	180.00	107.06	107.06	方案验收阶段	完成 AI 智能语音识别芯片测试方案开发，确保芯片功能完备，包括：系统验证唤醒、命令解析、语义理解、语音合成等功能；判断在多元噪声环境中测试识别准确率，≥95%准确率；判断响应速度，目标端到端延迟 < 300 毫秒；验证数据加密、匿名处理及本地计算，确保用户隐私合规；集成多种硬件设备，验证兼容性与稳定性；评估功耗，满足客户低功耗设计。	国内领先	存算一体芯片测试
8	弧面指纹识别芯片测试方案的研发	200.00	197.52	197.52	方案验收阶段	完成针对新的弧面指纹识别芯片测试方案研发，系统检测目标包括：针对弧面特性，验证识别准确率、拒真率、认假率；评估抗干扰、防伪能力；评测解锁速度、识别区域适应性、误触抑制；检验软硬件兼容性与稳定性；测定功耗；满足曲面设备特性，提升市场竞争力。	国内领先	指纹芯片测试
9	EMMC 宽温测试智能温控测试系统开发	180.00	129.02	129.02	方案研发阶段	完成 EMMC 存储芯片高低温循环试验的设备定制，该设备满足温度控制精度±2、升温速率 10°C/min 可控、循环风速 2m/s 的需求。	国内领先	EMMC 存储芯片测试
10	数字信息传输系统驱动器芯	180.00	87.40	87.40	方案研发阶段	完成目标是构建一套信息传输系统驱动器测试系统。方案将实现 99%以上测试覆盖率，确保全面检验芯片功能；亚微秒级时序精度确保严格把控总线信号传输；百万级 I/O 测试速率大幅提升测试效率；误码率低于 0.1%，确	国内领先	总线类别芯片测试

	片的测试方案研发					保数据传输可靠性；集成 AI 算法实现<1 小时故障精准定位，体现智能化故障排查能力。		
11	产品图档和结构管理系统软件开发	300.00	231.70	231.70	方案研发阶段	完成产品相关的需求文档、设计图文、质量标准等资料的动态管理，实现产品档案可追溯化管理。	国内领先	芯片测试行业
12	基于 QT8100 测试平台的芯片功能测试软件开发	260.00	145.66	145.66	方案研发阶段	软件平台测试系统能通过标准项目库，生成常规的测试程序，定制专用的量产界面，实现程序的自动下载、调取和装载，统一化的程序服务器和数据服务器管理，实现快速进入常态的批量生产模式。	国内领先	模拟芯片测试系统
13	24GHz 毫米波雷达芯片测试系统研发	300.00	168.16	168.16	方案研发阶段	该测试系统专为 24GHZ 毫米波雷达芯片设计，实现全面精准测量射频特性、测距测速、角度分辨率等关键性能参数，具备自动化测试、智能数据分析及报告生成功能，展现卓越的测试覆盖、效率、精度与适应性，确保芯片性能达标且满足严苛汽车电子标准，通过模块化架构保障长期技术领先。	国内领先	24GHz 毫米波雷达芯片测试
14	钽合金系列探针卡塑型装置和方法研发	300.00	24.10	24.10	方案研发阶段	以较短时间来完成钽合金系列探针卡针尖端面塑型，使探针卡利用率大幅提升与增加测试针痕稳定性及降低探针卡备卡率，实现材料与工艺的匹配，确保探针卡的性能、精度、效率。	国内领先	钽合金系列探针卡塑型与缩小针尖直径
15	晶圆智能取放检测系统开发	120.00	97.77	97.77	方案研发阶段	晶圆智能取放检测系统，是实现供晶圆检验时智能取放功能的设备，负责将输入的晶圆按照系统设计的取放顺序运输到对应检测位置，检测完成后再放回原来的位置。达到满足客户出货及品质需求，节省人力和物力，提升公司竞争力。	国内领先	WAFER 产品检验



16	基于高算力芯片的精细化量产测试创新平台建设	280.00	15.30	15.30	需求评估阶段	完成创新平台建设，旨在构建高效、深度、精准、自动化、智能化的测试环境。目标包括：精确测量算力、能效比、内存带宽、延迟、散热等关键指标；支持多颗芯片的同时高速测试；采用 3D 智能分类机实现芯片立体空间精准定位、分类与流转；配备 IC 实时定位追踪智能化控制。平台集成关键技术与功能，全面提升高算力芯片量产测试效率、精度、产线管理水平与产品质量，为高质量、规模化生产提供有力支撑。	国内领先	AI 算力芯片测试
17	集成电路探针台半自动探针卡更换装置防呆设计	60.00	21.50	21.50	需求评估阶段	集成电路探针台半自动探针卡更换装置防呆设计目标：简化操作、防错防漏、确保安全、兼容性强、状态反馈及时及维护便利，提升探针台使用效率、安全与可靠性，降低人为失误影响，为集成电路精准测试提供有力支持。具体包括：操作简便快捷，内置防呆措施避免装反、插错，具备电气隔离、机械互锁等安全防护，兼容多种探针卡，实时监测反馈安装状态，易于清洁、检修与保养。	国内领先	晶圆量产测试维护
18	基于 T5830 测试平台的芯片功能测试软件研发	190.00	53.95	53.95	需求评估阶段	研发基于 T5830 测试平台的芯片功能测试软件，旨在构建全方位、高效、自动化的测试方案。重点在于全面覆盖各功能模块，精确测试以提升效率与吞吐，实现自动化流程减少人工，深度整合硬件资源进行复杂测试，集成智能诊断工具定位缺陷，遵循标准验证合规性，保持架构清晰、模块化以确保可扩展、可维护，紧跟芯片技术发展，有力保障芯片验证与质量。	国内领先	存储类芯片量产测试
合计	/	7,230.00	3,236.20	3,237.65	/	/	/	/

## 情况说明

无

## 5. 研发人员情况

单位:万元 币种:人民币

基本情况		
	本期数	上期数
公司研发人员的数量(人)	256	201
研发人员数量占公司总人数的比例(%)	19.88	17.28
研发人员薪酬合计	3,568.99	3,181.02
研发人员平均薪酬	13.94	15.83

研发人员学历结构	
学历结构类别	学历结构人数
博士研究生	0
硕士研究生	7
本科	133
专科	110
高中及以下	6
研发人员年龄结构	
年龄结构类别	年龄结构人数
30岁以下(不含30岁)	171
30-40岁(含30岁,不含40岁)	71
40-50岁(含40岁,不含50岁)	14
50-60岁(含50岁,不含60岁)	0
60岁及以上	0

研发人员构成发生重大变化的原因及对公司未来发展的影响

适用 不适用

## 6. 其他说明

适用 不适用

## 三、报告期内核心竞争力分析

## (一) 核心竞争力分析

适用 不适用

## 1. 测试平台优势

公司成立于2010年,经过10多年发展,积累了较多的测试平台,相比于国内其他独立第三方测试公司,公司测试平台类型较为多样和丰富,可满足市场上不同设计公司的测试需求,目前公司拥有爱德万93K、T2K、T5830、T53系列、EVA,泰瑞达Ultra flex、J750、Magnum,致茂33系列,恩艾STS、PXI系列,华峰测控STS8200、STS8300,胜达克Astar,芯业测控XT21、

XT22 系列, 东京电子 P12、Precio XL, 东京精密 UF200、UF3000、AP3000, 科休 MT9510, 爱普生 8000 系列, 四方 8508, 鸿劲 1028C、9046LS、3012 系列等测试设备, 具有数字信号芯片、模拟信号芯片、数模混合芯片、射频芯片等的测试能力。

## 2. 本土市场客户资源及服务优势

经过多年的发展, 我国本土电子产业成长迅速, 已成为电子产品生产制造大国, 本土芯片设计企业的技术能力和市场能力迅速发展壮大, 成为公司最主要的目标客户群。相对于海外竞争对手, 公司一方面更加贴近、了解本土市场, 能够快速响应客户需求, 提供充分的服务支持, 可以稳步占据供应链的关键位置; 另一方面, 公司与本土电子产品制造企业在企业文化、市场理念和售后服务等方面更能相互认同, 业务合作通畅、高效, 形成了密切的且相互依存的产业生态链。

由于集成电路行业具有技术含量高的特点, 并且集成电路设计企业为了抢占市场先机, 通常对测试企业的测试能力、质量管理体系、交期、服务效率等方面有着较为严格的要求。公司作为独立第三方专业测试企业, 拥有公正的身份立场, 具有较强的服务意识和较高的服务效率, 能够全面满足客户对测试公正立场的要求。公司高度重视对客户资源的管理与维护, 长期通过参与客户工程技术研讨、进行新产品试验等有效措施加强与客户的互动性, 通过测试为客户创造更多价值, 提升客户粘性; 同时, 基于产能保证、技术保密性和更换供应商的操作成本考虑, 这种战略合作一般具备较高的稳定性。因此, 公司的客户忠诚度比较高, 为公司业务的持续发展奠定巨大的优势, 是公司的核心竞争力之一。

## 3. 贴近集成电路产业链的地缘优势

中国集成电路产业已获得长足发展, 在全球产业链中的地位举足轻重, 集成电路产业链的晶圆代工制造与芯片封装、电子终端产品分别集中于国内的华东、华南地区, 目前我国境内最主要的晶圆代工基地集中在华东, 包括中芯国际、上海华力、华虹半导体、台积电和华润上华等; 长电科技、通富微电等是以华东为中心的封装基地, 该等企业为国内芯片设计公司提供专业的晶圆代工和封装代工服务。

华南地区主要以深圳、东莞为中心, 聚集着如比亚迪、富士康等电子组装基地; 另外, 以手机为消费电子代表的华为、VIVO、OPPO 等总部设在华南, 而且集成电路全国总分销集中在深圳, 有助于芯片设计公司快速响应终端市场。

公司分别以粤港澳大湾区(广东省东莞市)和长三角(上海市嘉定区)两个中心建立四个测试技术服务基地, 既能毗邻终端客户提供服务, 又能贴近前端晶圆制造和封装实现快速响应。公司多年来持续在第三方专业测试领域深耕, 具备高质量且高性价比的集成电路测试量产能力, 稳定的核心技术团队, 辐射上下游的快速响应能力, 是核心竞争力的体现。

公司在地理上贴近集成电路产业中心, 在产品质量、交货速度、个性化支持、售后服务等方面也得到了客户的充分认可。同时, 公司拥有贴近集成电路产业中心的地缘优势, 便于获取高素质研发人才的加盟, 处于有利的竞争地位, 形成了一定的品牌效应。

#### 4. 技术研发优势

公司在行业内具备一定的技术研发优势，拥有较强的自主研发测试方案的能力。高效、专业的测试方案需要企业具备深厚的技术底蕴和经验积累，公司长期致力于测试方案开发，具备在较短的产品开发周期内快速开发出满足市场应用的测试方案的核心开发能力。公司较早实现了行业内多项领先技术产品的测试量产，在给客户提供关键技术测试方案上具有突出表现，为客户抢占市场先机及提升竞争力提供有力保障。

公司已经在工业控制、汽车电子、计算类芯片、5G 通讯、传感器、智能控制、生物识别、信息安全、北斗导航等新兴产品应用领域取得测试优势，未来公司将加大力度继续布局汽车电子、工业控制、高算力（CPU、GPU、AI 等）、传感器（MEMS）、存储（Nor/Nand Flash、DDR 等）、无人驾驶等领域的集成电路测试。

为了保障公司具备长期的市场竞争力，公司高度重视技术的持续创新。未来，公司将进一步增强研发能力，提升现有核心业务的技术水平，开发更多的新型集成电路测试方案，为客户提供更优质的服务，巩固和扩大自身的竞争优势。

#### 5. 人才优势

公司拥有多名在集成电路测试行业从业经验长达十余年的资深技术人员和专业的集成电路测试方案开发团队，构成公司技术研发的核心支柱力量；另外，公司早在 2019 年已组建先进技术研究院，专注于当前和未来集成电路行业先进制程、先进封装、先进应用的芯片产品做前瞻性测试研究。公司研发团队具备扎实的研发功底和经验积累，有利于提升公司的自主创新能力，通过不断开发出更具创新性的测试方案，赢得市场广泛认可，为公司带来更多的业务需求。

公司以完善的研发团队为依托，具备扎实的技术储备和丰富的行业经验。公司核心技术人员主要来源于自主培养，已形成由初级、高级、资深工程师组成的人才梯队，能满足公司在技术快速发展时期对测试人才源源不断的需求。

集成电路测试行业参与者需要具备丰富的测试经验，以提高测试品质的可靠性和对新产品需求的响应速度，能够在较短的产品开发周期内快速开发出满足市场应用的测试方案，以适应测试方案的需求并实现大规模批量测试。公司研发团队能开发基于多种高端测试平台的解决方案，并可实现各平台之间的转换，具备丰富的各种类型芯片产品测试方案的开发经验。

同时，公司还拥有较强的自动化设备硬件开发团队，公司自主研发设计的条状封装产品自动探针台、3D 高频智能分类机械手等集成电路专用测试设备已运用到公司的生产实践中。其中条状封装产品自动探针台可覆盖电容指纹系列产品、光学指纹系列产品、活体指纹系列产品的测试。3D 高频智能分类机械手能够有效解决先进工艺离散性技术难题。

#### 6. 公司与第三方专业测试服务厂商的比较优势

与公司同为第三方专业测试厂商的公司相比，一方面，目前中国台湾存在多家规模较大的专业测试上市公司，如京元电子、矽格、欣铨等，与台湾测试公司相比，公司具有区位和文化优势，目前中国大陆为全球最大的电子产品市场之一，中国大陆的芯片设计公司也迎来高速增长。由于芯片设计公司需要与集成电路测试公司进行密切地合作，在测试的过程中需要深入沟通具体技术问题，考虑到芯片设计领域的技术保密性，国内越来越多的大型芯片设计公司未来会逐渐将测试需求转向国内，优先选择国内的测试公司；另一方面，公司与国内第三方专业测试厂商相比，由于国内第三方专业测试厂商普遍成立时间较晚，规模较小，公司具有一定的规模优势和市场开拓优势。

#### 7. 公司与封测一体公司、晶圆代工企业、IDM 厂商、芯片设计公司的比较优势

**①与封测一体公司相比：**封测一体公司更多专注于封装领域的研发，其测试更多是属于自检，也就是在封装完成后进行配套测试检验，测试的内容主要是芯片的基本电性能测试和接续测试。公司作为独立第三方专业测试公司，专注于测试领域的研发，且多为自主研发测试方案，在测试服务技术实现路径上与封测一体公司存在差异；公司在产业链的位置为独立第三方，仅提供专业测试服务，测试报告更加中立、客观；

**②与晶圆代工企业相比：**独立第三方专业测试公司可选择的测试平台相对较多，具有较高的匹配度，交期也具有明显优势；

**③与 IDM 厂商相比：**独立第三方专业测试可接受订单的范围较广，IDM 厂商通常不接受外部订单，测试产能规划全部服务于集团内部自身设计和制造的产品，相比于 IDM 厂商，公司测试服务客户范围更加广阔；

**④与芯片设计公司相比：**鉴于对商业和技术机密的保护，同类产品的芯片设计公司通常不会将测试需求交付于此种模式的测试厂，因此此类测试厂有业务开展的局限性，扩张潜力不足，产能利用率不高。而公司可与各类设计公司合作，业务开展较广，测试平台稼动率较高。

#### (二) 报告期内发生的导致公司核心竞争力受到严重影响的事件、影响分析及应对措施

适用 不适用

#### 四、风险因素

##### (一) 尚未盈利的风险

适用 不适用

##### (二) 业绩大幅下滑或亏损的风险

适用 不适用

### (三) 核心竞争力风险

√适用 □不适用

#### (1) 研发技术人员流失的风险

集成电路产业发展迅速，工艺、技术及产品的升级和迭代速度较快，公司要保持持久的竞争力，必须不断加大人才培养和引进力度。目前，与广阔的市场空间相比，专业测试研发技术人员严重匮乏。公司的测试解决方案开发、测试技术创新和前瞻性研究主要依托以核心技术人员为骨干的研发团队。公司测试技术复杂程度高、研发难度大，掌握这些技术需要多学科的知识积累和多年的技术沉淀。如果同行业竞争对手通过更优厚的待遇吸引公司技术人才，或其他因素导致公司研发技术人员大量流失，将对公司经营造成重大不利影响。

#### (2) 技术泄密风险

公司所处的集成电路测试行业为典型的技术密集型行业，核心技术是企业保持竞争优势的基础，核心技术人员稳定性及核心技术的保密性对公司的发展尤为重要。经过多年的技术创新和研发积累，公司的测试方案开发能力与测试技术水平已跻身国内先进行列。公司十分重视对核心技术的保护工作，制定了保密制度，与核心技术人员签署了保密协议，并对其离职后做出了竞业限制规定，以确保核心技术的保密性。但是由于技术秘密保护措施局限性、技术人员的流动性及其他不可控因素，公司仍存在核心技术泄密的风险。若公司在经营过程中因核心技术信息保管不善、核心技术人员流失等原因导致核心技术泄密，将会直接影响公司的市场竞争优势，对公司业务造成不利影响。

### (四) 经营风险

√适用 □不适用

#### 1. 公司发展需持续投入大量资金的风险

集成电路测试行业属于资本密集型行业。为了扩大测试规模，保证充足的产能以满足订单测试需求，提高市场竞争力，公司需不断添置测试机、分选机和探针台等测试平台。如果公司未来不能获取足够的经营收益，或者融资渠道、规模受限，导致资金投入减少，可能对公司的发展和市场竞争力产生不利影响。

#### 2. 公司租赁房产产权存在瑕疵

①公司向万兴汽配租赁的位于东莞市万江街道莫屋工业区厂房、办公室和宿舍未取得房产证，其产权存在瑕疵。公司承租位于东莞市万江街道莫屋工业区的房屋面积共 25,335.05 m<sup>2</sup>，包含生产厂房、办公区域和宿舍。该等房屋项下土地为莫屋社区集体所有，并经该集体三分之二以上村民代表同意后出租给万兴汽配，但由于时间相隔较远，文件保存不当，莫屋社区无法提供村民决议签字文件，同时万兴汽配未取得相应的规划及建设许可证书和不动产权证书。

②公司向自然人王万全租赁的位于东莞市万江街道办事处黄粘洲社区（以下简称“黄粘洲社区”）承租房屋项下所有权为黄粘洲社区所有，黄粘洲社区将该等土地出租给自然人刘成昌投资

建厂后，刘成昌将相关厂房出租给自然人王万全并在双方签订的《租用厂房合同》中约定了承租方在租赁期间的转租权利，因该等房屋未取得不动产权证书，存在在租赁期限内无法正常使用该项租赁房产的风险。

③公司控股子公司千颖电子向廉商控股集团有限公司（以下简称“廉商公司”）租赁位于东莞市高埗镇江城西路一街4号租赁的房屋，该房屋为东莞市高埗镇下江城第四股份经济合作社（以下简称“第四经济合作社”）所有，第四经济合作社将该等租赁房产出租给廉商公司并签订租赁合同约定廉商公司向第三方转租的权利，廉商公司就上述房屋与千颖电子签订了租赁合同，该等房屋未取得不动产权证书，存在在租赁期限内无法正常使用该项租赁房产的风险。

④公司向东莞市冠鑫产业园管理有限公司租赁位于东莞市万江街道莫屋工业区的厂房、办公室未取得房产证，其产权存在瑕疵。该等房屋项下土地为莫屋社区集体所有，并经该集体三分之二以上村民代表同意后出租给万兴汽配，万兴汽配将该等租赁房产出租给东莞市永冠电子科技有限公司，而东莞市永冠电子科技有限公司将相关厂房出租给东莞市冠鑫产业园管理有限公司并在双方签订的《租用厂房合同》中约定了承租方在租赁期间的转租权利，但由于时间相隔较远，文件保存不当，莫屋社区无法提供村民决议签字文件，同时万兴汽配未取得相应的规划及建设许可证书和不动产权证书。

上述租赁房屋，未来如果因村民代表同意出租土地的决议文件缺失而发生争议或者纠纷，或因出租方产权瑕疵、出租方违约或当地政府部门对相关土地进行重新规划而使得相关房产拆迁，则公司的厂房、办公室和宿舍存在被迫搬迁的风险，进而对公司的生产经营带来一定的不利影响，搬迁和临时停工都将造成一定的经济损失。

### 3. 劳动力成本上升导致经营利润下滑的风险

随着社会经济的迅速发展和人力资源及社会保障制度的不断规范和完善，社会人均薪酬水平逐步提高。同时为保持人员稳定、吸收优秀人才，公司的员工薪酬待遇也可能进一步提高。劳动力成本上升可能会导致未来经营利润下滑的风险。

### 4. 客户产品保管不善的风险

公司在为客户提供晶圆测试和芯片成品测试服务过程中，需替客户保管被测试的晶圆和芯片，并承担保管风险。虽然公司已建立完善的仓储管理制度，并针对客户产品购买了财产保险以降低风险，但由于晶圆和芯片价值高，存放过程中对温度、湿度等环境要求高，若公司在保管期间因管理不善或其他原因导致晶圆或芯片遗失、毁损的，公司将承担赔偿责任，可能对公司经营业绩产生不利影响。

### 5. 进口设备依赖风险

报告期内，公司产能持续扩张，固定资产投资规模持续增长。公司现有机器设备以进口设备为主，主要供应商包括 ADVANTEST CORPORATION（爱德万）、Teradyne (Asia) Pte. Ltd.（泰瑞达）、TOKYO ELECTRON LIMITED（东京电子）等国际知名测试设备厂商，相关设备系公司开展业

务的关键设备。截至本报告披露之日，公司现有进口设备及募集资金投资项目所需进口设备未受到管制。若未来国际贸易摩擦加剧，可能导致公司所需的测试设备出现进口受限的情形，将对公司生产经营产生不利影响。

## (五) 财务风险

√适用 □不适用

### 1. 毛利率波动风险

公司测试的芯片种类和型号较多，使用不同测试平台的毛利率存在一定差异，产品结构、中高端测试平台收入结构的变化将影响公司主营业务毛利率。其次，公司成本结构中以固定性成本为主，主要包含测试设备折旧、厂房费用和电费等。若公司未来营业收入规模出现显著波动，或流失先进制程芯片测试项目等高毛利率业务，或新增测试设备稼动率较低，公司将面临毛利率波动的风险或无法维持现有毛利率的风险。

公司持续投入测试产能，固定资产规模不断增加将导致相应的年平均折旧及摊销费用等固定成本持续增长，由于产能爬坡需要一定的时间周期，如果未来市场需求增速低于预期或者市场开拓不力，将可能使得产能投入初期不能较快产生效益以弥补新增固定成本，从而导致公司存在毛利率水平下滑的风险。

### 2. 应收账款回收风险

公司应收账款规模随公司业务规模扩大而增加。随着公司业务规模的扩大，公司应收账款未来有可能进一步增加。如果公司的应收账款不能及时足额回收甚至不能回收，将对公司的经营业绩、经营性现金流等产生不利影响。

### 3. 税收优惠政策变化及所得税税率上升的风险

公司及子公司东莞利致、千颖电子均为高新技术企业，适用 15%的企业所得税税率；香港利扬首个 200 万元港币盈利的利得税税率降低至 8.25%，其后的利润继续按 16.5%征税。若未来相关税收优惠政策收紧，或者公司及子公司未能持续满足高新技术企业资质要求，将对公司净利润造成一定不利影响。

### 4. 负债金额增加较快的风险

随着公司业务的扩张，公司不断加大固定资产的投入，并通过贷款等弥补自有资金不足。公司上年度和本报告期内的资产负债率分别为 35.83%和 45.26%，呈上升趋势。若公司未能适度地控制负债规模、未能合理地调整资产与负债的匹配程度，则可能发生偿债能力降低的风险。

## (六) 行业风险

√适用 □不适用

### 1. 集成电路行业周期性波动风险



公司主要业务是向集成电路行业中的芯片设计企业提供测试服务，公司发展与国内集成电路设计公司的发展高度相关。国内集成电路行业存在周期性波动的特点，如果未来行业出现周期性下行，则会对公司经营业绩产生不利影响。

## 2. 公司面临的集成电路测试行业竞争风险

集成电路产业链中存在第三方专业测试厂商、封测一体公司、晶圆代工企业、IDM 厂商和芯片设计公司等模式的厂商涉及了晶圆测试、芯片成品测试业务。其中，晶圆代工企业、封测一体公司和第三方专业测试厂商都能对外提供晶圆测试或者芯片成品测试服务，都是服务于芯片设计公司；而 IDM 厂商和芯片设计公司主要为满足集团内部的测试需求来配置一定的测试产能。各类厂商的主营业务和技术特点各不相同，相比于其他四类，国内第三方专业测试厂商起步较晚，分布较为分散且规模较小。中国台湾地区等境外各类测试厂商占据了主要的市场份额，公司市场占有率较低，面临和境外各类测试厂商竞争的压力。

## 3. 不可抗力风险

地震、台风、海啸、自然灾害以及突发性公共事件会对公司的财产、人员造成损害，影响公司的正常生产经营，造成直接经济损失或导致公司盈利能力的下降。

### (七) 宏观环境风险

适用 不适用

公司所处的集成电路测试行业属于技术密集和资金密集型行业，与集成电路产业发展趋势密切相关，受国际政治、国内外宏观经济、市场环境走势变化等不确定性因素影响，可能带来行业整体供需结构变化，给公司业务造成不良影响。如果宏观经济环境下滑，中美贸易摩擦不断，或将影响下游终端行业的市场需求下降，对公司经营业绩造成不利影响。

### (八) 存托凭证相关风险

适用 不适用

### (九) 其他重大风险

适用 不适用

## 五、报告期内主要经营情况

报告期内，公司实现营业收入 50,308.45 万元，同比增长 11.19%，归属于上市公司股东的净利润 2,172.08 万元，同比下滑 32.16%。

### (一) 主营业务分析

#### 1. 利润表及现金流量表相关科目变动分析表

单位：元 币种：人民币

科目	本期数	上年同期数	变动比例 (%)
营业收入	503,084,480.19	452,434,959.51	11.19

营业成本	350,489,182.11	283,969,204.07	23.43
销售费用	16,890,026.59	13,254,119.99	27.43
管理费用	56,443,506.60	70,355,958.44	-19.77
财务费用	16,252,744.53	6,852,912.65	137.17
研发费用	75,162,387.33	67,552,565.14	11.27
经营活动产生的现金流量净额	196,442,710.52	260,184,587.81	-24.50
投资活动产生的现金流量净额	-562,182,498.54	-461,569,680.48	21.80
筹资活动产生的现金流量净额	246,857,363.63	287,455,971.19	-14.12
公允价值变动收益	6,702,776.48		
信用减值损失	-2,049,144.13	-1,408,858.47	45.45
资产处置收益	-6,751.58	271,861.50	-102.48
营业外收入	890,903.85	113,443.68	685.33
营业外支出	1,022,855.68	534,750.72	91.28

**营业收入变动原因说明：**主要系2023年公司在开拓市场、研发技术支持、产能投入等方面紧跟市场变化，在高算力、工业控制、存储、汽车电子等领域的技术和产能取得先发优势和积累，相关测试收入大幅增长对冲消费电子的下滑并成为公司增长引擎，推动公司营业收入总体保持增长的趋势；

**营业成本变动原因说明：**主要系公司提前布局高端测试产能，使折旧、摊销、人工、电力、厂房费用等固定成本持续上升所致；

**销售费用变动原因说明：**主要系公司加大市场开拓力度，在积极维护存量客户的前提下，推动新增客户及潜在客户的拓展，导致相关展业费用较上年同期增加；

**管理费用变动原因说明：**主要系本报告期内股份支付费用较上年同期减少所致；

**财务费用变动原因说明：**主要系为满足日常经营和产能扩充需求，公司向银行贷款及售后回租等方式弥补自有资金不足，有息负债大幅增长，使得利息支出较去年同期大幅增长所致；

**研发费用变动原因说明：**主要系公司持续深耕集成电路测试方案开发，为公司未来营业收入增长提供研发技术支持与保障；

**经营活动产生的现金流量净额变动原因说明：**主要系1.公司人力成本和人员规模增加，支付的职工薪酬比上年同期增加2,383.70万元；2.由于经营规模及营业收入的增长，支付的各项税费及其他与经营活动有关的支出较上年同期分别增加2,440.76万元、1,310.47万元所致；

**投资活动产生的现金流量净额变动原因说明：**主要系报告期内公司持续扩充高端测试产能和厂房建设支出增加所致；

**筹资活动产生的现金流量净额变动原因说明：**主要原因系报告期内公司持续扩充测试产能，为弥补自有资金不足，公司通过银行贷款和售后回租等渠道融资所致；

**公允价值变动收益变动原因说明：**主要系报告期内，公司投资的全德基金主要投向半导体领域，部分所投企业实现A股上市，按照出资份额确认所致；

**信用减值损失变动原因说明：**主要系公司应收账款增加所致；

**资产处置收益变动原因说明：**主要系公司资产处置较上年同期大幅减少所致；

营业外收入变动原因说明：主要系供应商免收部分货款所致；

营业外支出变动原因说明：主要系赔偿款增加所致；

本期公司业务类型、利润构成或利润来源发生重大变动的详细说明

适用 不适用

## 2. 收入和成本分析

适用 不适用

### (1). 主营业务分行业、分产品、分地区、分销售模式情况

单位：元 币种：人民币

主营业务分行业情况						
分行业	营业收入	营业成本	毛利率 (%)	营业收入比上年增减 (%)	营业成本比上年增减 (%)	毛利率比上年增减 (%)
集成电路测试服务	485,066,184.35	339,907,886.44	29.93	11.78	25.51	减少 7.66 个百分点
其他业务	18,018,295.84	10,581,295.67	41.27	-2.56	-19.46	增加 12.32 个百分点
主营业务分产品情况						
分产品	营业收入	营业成本	毛利率 (%)	营业收入比上年增减 (%)	营业成本比上年增减 (%)	毛利率比上年增减 (%)
晶圆测试	187,618,619.07	144,852,053.20	22.79	22.58	33.94	减少 6.55 个百分点
芯片成品测试	297,447,565.28	195,055,833.24	34.42	5.90	19.90	减少 7.66 个百分点
主营业务分地区情况						
分地区	营业收入	营业成本	毛利率 (%)	营业收入比上年增减 (%)	营业成本比上年增减 (%)	毛利率比上年增减 (%)
华南地区	329,720,917.28	209,508,034.41	36.46	19.76	28.25	减少 4.21 个百分点
华东地区	95,875,967.11	91,757,724.83	4.30	17.71	58.38	减少 24.57 个百分点
其他地区	59,469,299.96	38,642,127.20	35.02	-22.94	-21.99	减少 0.79 个百分点
主营业务分销售模式情况						
销售模式	营业收入	营业成本	毛利率 (%)	营业收入比上年增	营业成本比上年增	毛利率比上年增
				减 (%)	减 (%)	减 (%)

				减 (%)	(%)	
直销	503,084,480.19	350,489,182.11	30.33	11.19	23.43	减少 6.90 个百分点

主营业务分行业、分产品、分地区、分销售模式情况的说明

公司以集成电路晶圆测试和芯片成品测试为主要收入来源，2023 年度收入结构未发生重大变化，均为相关收入。

报告期内，公司实现营业收入 50,308.45 万元，创下自成立以来历史新高，同比增长 11.19%，实现公司在 2020 年业绩说明会时制定的“以 2020 年营业收入为基础，三年翻一番，五年达 10 个亿”第一阶段的营收目标；主要系 2023 年公司在开拓市场、研发技术支持、产能投入等方面紧跟市场变化，在高算力、工业控制、存储、汽车电子等领域的技术和产能取得先发优势和积累，相关测试收入大幅增长对冲消费电子的下滑并成为公司增长引擎，推动公司营业收入总体保持增长的趋势；

报告期内，营业成本 35,048.92 万元，同比上年同期增长 23.43%，主要系折旧、摊销、人工、电力、厂房费用等固定成本持续上升所致。

## (2). 产销量情况分析表

适用 不适用

主要产品	单位	生产量	销售量	库存量	生产量 比上年 增减 (%)	销售量 比上年 增减 (%)	库存量 比上年 增减 (%)
晶圆测试	片	441,051	462,425	16,170	-12.18	-6.80	-56.93
芯片成品测试	千颗	1,516,147	1,518,756	37,304	-0.78	-0.82	-6.54

产销量情况说明

晶圆和芯片成品均属于集成电路设计公司的产品，公司主要采用以销定产的模式，实行订单式测试服务，经测试合格的晶圆和芯片成品暂时移入仓库或交付至客户指定的地点。

## (3). 重大采购合同、重大销售合同的履行情况

适用 不适用

## (4). 成本分析表

单位：元

分行业情况							
分行业	成本构成 项目	本期金额	本期占 总成本 比例 (%)	上年同期金额	上年同期占 总成本比 例 (%)	本期金 额较 上年 同期	情况 说明

						变动比例 (%)	
集成电路测试服务	折旧费用	134,537,771.29	39.58	93,805,633.95	34.64	43.42	
	直接人工	42,635,286.41	12.54	40,825,272.86	15.07	4.43	
	制造费用	120,134,502.03	35.34	104,312,230.76	38.52	15.17	
	燃料动力	42,600,326.72	12.53	31,887,791.60	11.77	33.59	
合计		339,907,886.44	100.00	270,830,929.17	100.00	25.51	
分产品情况							
分产品	成本构成项目	本期金额	本期占总成本比例 (%)	上年同期金额	上年同期占总成本比例 (%)	本期金额较上年同期变动比例 (%)	情况说明
晶圆测试服务	折旧费用	66,664,856.97	19.61	43,210,124.85	15.95	54.28	
	直接人工	13,948,856.40	4.10	12,947,560.02	4.78	7.73	
	制造费用	45,334,016.42	13.34	38,059,981.17	14.05	19.11	
	燃料动力	18,904,323.40	5.56	13,929,431.33	5.14	35.71	
芯片成品测试服务	折旧费用	67,872,914.32	19.97	50,595,509.09	18.68	34.15	
	直接人工	28,686,430.00	8.44	27,877,712.83	10.29	2.90	
	制造费用	74,800,485.61	22.01	66,252,249.59	24.46	12.90	
	燃料动力	23,696,003.31	6.97	17,958,360.27	6.63	31.95	
合计		339,907,886.44	100.00	270,830,929.17	100.00	25.51	

成本分析其他情况说明

无

#### (5). 报告期主要子公司股权变动导致合并范围变化

适用 不适用

报告期内，公司新设上海光瞳芯、毅芯科技、利阳芯三家全资子公司，纳入合并范围。

#### (6). 公司报告期内业务、产品或服务发生重大变化或调整有关情况

适用 不适用

#### (7). 主要销售客户及主要供应商情况

##### A. 公司主要销售客户情况

适用 不适用

前五名客户销售额 21,537.33 万元，占年度销售总额 42.81%；其中前五名客户销售额中关联方销售额 0 万元，占年度销售总额 0%。

**公司前五名客户**

√适用 □不适用

单位：元 币种：人民币

序号	客户名称	销售额	占年度销售总额比例 (%)	是否与上市公司存在关联关系
1	第一名	81,733,511.26	16.25	否
2	第二名	42,937,091.61	8.53	否
3	第三名	30,620,730.34	6.09	否
4	第四名	30,543,735.07	6.07	否
5	第五名	29,538,205.60	5.87	否
合计	/	215,373,273.88	42.81	/

报告期内向单个客户的销售比例超过总额的 50%、前 5 名客户中存在新增客户的或严重依赖于少数客户的情形

□适用 √不适用

**B. 公司主要供应商情况**

√适用 □不适用

前五名供应商采购额 32,306.38 万元，占年度采购总额 54.58%；其中前五名供应商采购额中关联方采购额 0 万元，占年度采购总额 0%。

**公司前五名供应商**

√适用 □不适用

单位：元 币种：人民币

序号	供应商名称	采购额	占年度采购总额比例 (%)	是否与上市公司存在关联关系
1	第一名	131,018,773.50	22.13	否
2	第二名	92,411,924.35	15.61	否
3	第三名	40,134,110.11	6.78	否
4	第四名	29,880,407.08	5.05	否
5	第五名	29,618,632.10	5.00	否
合计	/	323,063,847.14	54.58	/

报告期内向单个供应商的采购比例超过总额的 50%、前 5 名供应商中存在新增供应商的或严重依赖于少数供应商的情形

□适用 √不适用

**3. 费用**

√适用 □不适用

科目	本期数	上年同期数	变动比例 (%)
销售费用	16,890,026.59	13,254,119.99	27.43
管理费用	56,443,506.60	70,355,958.44	-19.77
研发费用	75,162,387.33	67,552,565.14	11.27
财务费用	16,252,744.53	6,852,912.65	137.17

变动原因详见本报告“第三节 管理层讨论与分析”之“五 报告期内主要经营情况”之

“1、利润表及现金流量表相关科目变动分析表”表格及说明；

#### 4. 现金流

适用 不适用

科目	本期数	上年同期数	变动比例 (%)
经营活动产生的现金流量净额	196,442,710.52	260,184,587.81	-24.50
投资活动产生的现金流量净额	-562,182,498.54	-461,569,680.48	21.80
筹资活动产生的现金流量净额	246,857,363.63	287,455,971.19	-14.12

变动原因详见本报告“第三节 管理层讨论与分析”之“五 报告期内主要经营情况”之“1、利润表及现金流量表相关科目变动分析表”表格及说明；

#### (二) 非主营业务导致利润重大变化的说明

适用 不适用

## (三) 资产、负债情况分析

√适用 □不适用

## 1. 资产及负债状况

单位：元

项目名称	本期期末数	本期期末数 占总资产的 比例 (%)	上期期末数	上期期末数 占总资产的 比例 (%)	本期期末金额 较上期期末变 动比例 (%)	情况说明
货币资金	103,564,880.80	4.99	222,407,428.73	13.13	-53.43	主要系产能投入及日常经营支出增加所致；
应收票据	1,253,286.56	0.06	100,000.00	0.01	1,153.29	主要系收到承兑汇票所致；
其他应收款	7,659,932.67	0.37	1,985,268.54	0.12	285.84	主要系新增子公司购置土地保证金所致；
其他流动资产	61,276,170.85	2.95	30,053,438.09	1.77	103.89	主要系增值税增加所致；
其他非流动金融资产	16,702,776.48	0.81	10,000,000.00	0.59	67.03	主要系投资私募股权基金公允价值变动所致；
固定资产	1,101,633,691.94	53.11	956,688,350.55	56.48	15.15	主要系测试设备转固所致；
在建工程	256,287,475.96	12.36	124,651,147.59	7.36	105.60	主要系购置测试设备到场尚待安装调试及厂房建造尚未达到可使用状态所致；
使用权资产	37,783,805.57	1.82	23,406,741.82	1.38	61.42	主要系子公司租赁经营厂房增加所致；
无形资产	83,036,189.63	4.00	25,058,224.71	1.48	231.37	主要系子公司购置土地所致；
递延所得税资产	52,969,507.56	2.55	23,926,117.29	1.41	121.39	主要系公司收到与资产相关的政府补助、股份支付及子公司预计以前年度亏损可在未来弥补计提递延所得税所致；
其他非流动资产	78,890,714.44	3.80	32,725,583.34	1.93	141.07	主要系预付款设备未交付所致；
应付账款	109,056,965.16	5.26	70,774,467.52	4.18	54.09	主要系尚未支付部分货款增加所致；



应交税费	28,113,203.30	1.36	16,748,880.43	0.99	67.85	主要系增值税增加所致；
长期借款	344,423,599.32	16.60	185,451,554.85	10.95	85.72	主要系一年以上银行贷款增加所致；
长期应付款	93,439,695.27	4.50	67,501,074.79	3.98	38.43	主要系融资租赁额增加所致；
递延所得税负债	6,665,793.43	0.32	12,444,179.59	0.73	-46.43	主要系部分固定资产加速折旧所致；

其他说明

无

## 2. 境外资产情况

适用 不适用

### (1) 资产规模

其中：境外资产 22,098.71（单位：元 币种：港元），占总资产的比例为 0.001%。

### (2) 境外资产占比较高的相关说明

适用 不适用

## 3. 截至报告期末主要资产受限情况

适用 不适用

具体详见“第十节 财务报告”之“七、合并财务报表项目注释”之“31、所有权或使用权受限资产”。

## 4. 其他说明

适用 不适用

## (四) 行业经营性信息分析

适用 不适用

关于行业经营性信息的分析详见本报告“第三节 管理层讨论与分析”之“二、报告期内公司所从事的主要业务、经营模式、行业情况及研发情况说明”。

## (五) 投资状况分析

## 对外股权投资总体分析

√适用 □不适用

单位：万元 币种：人民币

报告期投资额	上年同期投资额	变动幅度
12,100	4,080	196.57%

## 1. 重大的股权投资

√适用 □不适用

单位：万元 币种：人民币

被投资公司名称	主要业务	投资方式	投资金额	持股比例	资金来源	截至报告期末进展情况	本期投资损益	披露日期及索引（如有）
东莞利扬	集成电路测试	增资	20,000.00	100.00	自有或自筹资金	7,000.00	不适用	2023年4月29日 公告编号：2023-025
上海利扬	集成电路测试	增资	20,000.00	100.00	自有或自筹资金	未增资	不适用	2023年4月29日 公告编号：2023-025
利阳芯	晶圆减薄、切割	新设	20,000.00	100.00	自有或自筹资金	2,500.00	不适用	2023年9月14日 2023年10月14日 公告编号：2023-071 公告编号：2023-079
上海光瞳芯	集成电路测试（无人驾驶领域）	新设	30,000.00	100.00	自有资金	2,100.00	不适用	2023年5月19日 公告编号：2023-034

毅芯科技	集成电路测试 (传感器领域)	新设	5,000.00	100.00	自有资金	未出资	不适用	2023年5月19日 公告编号: 2023-034
东莞市利扬微电子有限公司	集成电路测试	新设	20,000.00	100.00	自有或自筹资金	报告期末尚未设立	不适用	2023年10月14日 公告编号: 2023-079
合计	/	/	115,000.00	/	/	11,600.00	/	/

1、报告期内，投资金额为计划新设、增资全资子公司的金额，合计 115,000.00 万元；

2、报告期末，公司向上述全资子公司实缴出资合计 11,600.00 万元；另外，报告期内，公司向上海芯丑实缴出资 500.00 万元。

## 2. 重大的非股权投资

适用 不适用

## 3. 以公允价值计量的金融资产

适用 不适用

单位：万元 币种：人民币

资产类别	期初数	本期公允价值变动损益	计入权益的累计公允价值变动	本期计提的减值	本期购买金额	本期出售/赎回金额	其他变动	期末数
私募基金	1,000.00	670.28						1,670.28
合计	1,000.00	670.28						1,670.28

证券投资情况

适用 不适用

衍生品投资情况

适用 不适用

## 4. 私募股权投资基金投资情况

√适用 □不适用

单位：万元 币种：人民币

私募基金名称	投资协议签署时点	投资目的	拟投资总额	报告期内投资金额	截至报告期末已投资金额	参与身份	报告期末出资比例 (%)	是否控制该基金或施加重大影响	会计核算科目	是否存在关联关系	基金底层资产情况	报告期利润影响	累计利润影响
全德学镓科芯创业投资基金(青岛)合伙企业(有限合伙)	2021年5月	产业价值投资和回报	1,000	0	1,000	有限合伙人	3.25	否	其他非流动金融资产	否	半导体产业投资	670.28	670.28
合计	/	/	1,000	0	1,000	/	3.25	/	/	/	/	670.28	670.28

其他说明

无

## 5. 报告期内重大资产重组整合的具体进展情况

□适用 √不适用

## (六) 重大资产和股权出售

□适用 √不适用

## (七) 主要控股参股公司分析

√适用 □不适用

单位：万元

公司名称	持股比例	主营业务	注册资本	总资产	净资产	营业收入	净利润
东莞利致	100%	集成电路测试方案开发	300	25,793.50	24,009.17	15,131.00	12,411.75
上海利扬	100%	集成电路测试服务	15,000	46,749.89	20,699.76	9,024.01	-5,937.86
香港利扬	100%	贸易、物流、货运、咨询	20 万港币	2.00	2.00	0.00	-6.14
东莞利扬	100%	集成电路测试服务	15,000	54,834.13	11,196.54	9,201.58	-1,196.80
海南利致	100%	测试软件开发	100	253.54	-766.42	0.00	-110.51
上海芯丑	100%	集成电路设备技术开发及销售	1,000	1,669.18	1,020.50	2,221.12	56.05
上海光瞳芯	100%	集成电路测试服务（无人驾驶领域）	10,000	2,103.61	2,067.82	0.00	-32.18
毅芯科技	100%	集成电路测试服务（传感器领域）	5,000	0.04	-0.01	0.00	-0.01
利阳芯	100%	晶圆减薄、切割服务	5,000	6,233.03	2,407.63	0.00	-92.37
千颖电子	51%	集成电路测试服务	300	2,521.84	2,130.30	2,321.22	643.38

注：本报告期末，珠海市利扬微电子有限公司和东莞市利扬微电子有限公司尚未设立。

## (八) 公司控制的结构化主体情况

适用 不适用

## 六、公司关于公司未来发展的讨论与分析

### (一) 行业格局和趋势

适用 不适用

详见本报告“第三节 管理层讨论与分析”之“报告期内新技术、新产业、新业态、新模式的发展情况和未来发展趋势”。

### (二) 公司发展战略

适用 不适用

报告期内，公司发展战略未发生变化。公司的核心业务为集成电路测试技术服务。公司将坚持自主创新的发展道路，不断提高研发与创新能力，持续提升服务的技术水平，从而进一步提高在国内市场的占有率，努力将公司发展成为国内领先、世界知名的集成电路测试服务商。作为国内第一家上市的独立第三方专业测试厂商，公司将继续践行集成电路行业最为成功的专业分工商业模式，专注于做好芯片测试技术的服务提供商，继续深耕测试解决方案的开发；同时，公司已布局晶圆减薄、抛光，激光开槽，激光隐切等技术服务，有助于增加客户粘性并深度绑定客户。公司通过多年的技术积累，已经在集成电路测试方案开发、晶圆测试以及芯片成品测试等均积累了丰富的核心技术成果，拥有较强的自主开发测试方案能力。

随着中国芯片市场整体实力的不断提升，高端芯片的测试需求也将不断增长，给公司发展带来了良好的发展机遇。公司将不断加大投资力度，扩大产能规模，提高运营效率，确保公司在独立第三方专业测试领域的领先优势和先发优势。

公司将继续围绕既定的发展战略，紧跟芯片产业发展趋势，了解目标客户需求，做好自主创新与借鉴学习的结合，不断提高研发与创新能力。公司将调配内部各项资源，加快推进扩充产能项目建设，提升测试技术研发实力，不断提升市场销售规模和综合竞争力，为未来高效全面的集成电路测试服务提供重要保障。

### (三) 经营计划

适用 不适用

#### 1、产品服务计划

在服务发展方面，公司将立足于集成电路测试业务，结合国内芯片行业的发展趋势，深入了解客户需求，依托公司拥有的丰富资源与较强的研发能力，通过重点加大对测试设备及技术研发的投入，以提高公司产能，应对未来市场需求。

公司将进一步扩建高可靠性芯片三温测试产能，满足各种高可靠性芯片（包括 GPU/CPU/AI/FPGA/车用芯片等）的量产化测试需求，包括 ATE 测试、SLT 测试、老炼测试等，从而满足其终端应用对于芯片性能的严苛要求，结合公司自研的 MES 系统，满足芯片高可靠性的质量需求。

近年来，随着国内新能源汽车的快速普及，在汽车“电动化、智能化、网联化”的发展趋势下，汽车行业正在经历产业变革升级，汽车芯片产品的市场需求日益迫切。由于新能源汽车动力系统变换、电气架构升级，新增大量对电子控制、信息传感、电池管理和功率转化的电子元器件需求，汽车芯片及传感器国产化进程加快推动相应测试需求快速增长，为此将在现有三温测试基础上，进一步加大智能座舱、辅助驾驶及自动驾驶等车用领域的芯片测试技术开发，特别在自动驾驶涉及的多光谱图像传感器芯片的测试投入和产能布局。

## 2、人才培养计划

公司将切实贯彻“以人为本”的人才战略，不断完善用人制度，遵循提高效率、优化结构和保证发展相结合的原则，提高公司用人制度的开放性和合理性。公司实施人才战略的途径包括：

（1）加强人才储备的梯队建设，在企业发展的各个阶段，有针对性地培养/引进公司需要的经营管理和研发人才，包括培养/引进具有综合能力的复合型人才。

（2）建立有效的人才培训和培养机制，提倡员工在工作中学习，在实际的项目中得到锻炼。

（3）加强与国内高校、科研机构的技术合作，利用外部优势资源，提高公司研发与创新能力。

（4）实施有效的人才激励机制，包括员工持股计划、股权激励，确保公司的人才战略长期有效。

## 3、再融资计划

公司上市后资本结构得到一定程度的优化，并打通了公司的各类融资渠道，公司将以股东利益最大化为原则，合理运用从资本市场募集的资金，服务于公司的经营与发展。

（1）公司将以规范的运作、科学的管理、持续的增长、合理的回报给投资者以持久的信心，保持公司在资本市场上持续融资的能力。公司将根据发展需要和资本市场状况在适当时机实施再融资。

（2）公司将结合募集资金到位情况和公司整体发展战略，设计股权融资和债权融资相结合的融资方案，选择灵活的融资方式，积极开辟新的融资渠道，有效控制资金成本，保持合理的资产负债率，实现公司持续、稳定、健康发展。

## 4、内部管理计划

公司将继续推进制度建设，实施管理提升工程，以岗位规范化和业务流程标准化为重点，形成规范化、标准化管理体系，完善目标管理和绩效考核，建立按岗位、技能、业绩、效益决定薪酬的分配制度和多元化的员工价值评价体系。在治理结构上，公司将按照现代企业制度要求，着力构建规范、高效的公司治理模式。

(1) 发挥董事会决策中心作用。公司的重大经营决策、投资决策由董事会提出或决定并监督实施；董事会按照《公司章程》《董事会议事规则》的规定进行日常运作，并将充分发挥独立董事的作用；在董事会内部，充分发挥战略、薪酬与考核、提名、审计等专门委员会的作用，加强对公司各项事务的决策、管理和监督，确保公司经营战略目标的实现。

(2) 发挥管理层的核心作用。公司管理层根据董事会授权实施公司的经营管理计划和投资方案，建立职能清晰、信息畅通、机制灵活、运作高效的经营管理系统；提高总经理工作班子的整体运作水平；完善公司内部制度建设，提高规范化、制度化管理水平。

## 5、优化财务管理、提升管理效能、提高资金使用效率

公司始终高度重视财务管理工作，将优化财务管理工作，财务部门深入各业务部门，深化业财融合理念，提高经营管理效能和资金使用效率。

(1) 在生产与存货方面：优化生产成本管理，优化生产质量管控，优化机物料使用效率，优化合理生产安排，充分提升产能利用率，减少冗余人力与低效管理人员，实现生产管理效益全面提升。

(2) 在采购与付款方面：优化采购管理，加强审核各环节单据，监察价格变动情况；持续深化供应链体系建设，优化供应链中的各个环节，系统推进采购降本、管理降本，实现供应链管理的全方位质量效益提升。

(3) 在销售与收款方面：优化销售管理、销售价格监督、核查；甄别客户资信情况，设立合理的信用政策，加强应收账款风险管理，建立多举措加快应收账款回收流程，提高应收账款周转率，加快资金周转，持续改善经营性现金流。

(4) 资金规划方面：利扬芯片将对自身财务资金管理体系进行优化升级，深入统筹、充分前瞻各子公司的融资计划和营运资金，利用财务数据进行分析和预测，合理规划资金使用，降低资金占用成本。

2024 年，公司将以提升财务预警能力，注重财务数据分析，加强资金使用监管，健全全覆盖的风险管理体系，进一步夯实全面风险管理能力，着力提高企业核心竞争力、增强核心功能，优化运营管理、提升经营质量效益，以应对市场变化和挑战，实现卓越的经营业绩，为股东创造更大价值。

## 6、研发创新计划



公司持续践行研发创新的经营理念，培育新质生产力，为客户持续创造价值，推动公司高质量发展。为保障公司具备长期的市场竞争力，公司高度重视技术的持续创新和研发体系的建设，一方面，始终坚持人才自主培养，主要通过校园招聘方式储备及培养研发人员，使公司研发团队形成可持续发展的人才梯队；另一方面，结合不同应用领域的芯片测试技术开发需求，科学搭建研发架构，提高研发团队的协同性，增强公司综合研发实力。

公司先进技术研究院对前沿芯片领域（如 Chiplet、SIP、WLCSP 等先进封装芯片产品及传感器、存储、高算力、人工智能、大数据、北斗导航、CIS、车用芯片、无人驾驶等应用领域的芯片）的测试技术研究，把握行业未来发展的趋势，保持对前瞻市场芯片测试需求的敏锐度和技术储备。

#### （四）其他

适用 不适用

## 第四节 公司治理

### 一、公司治理相关情况说明

适用 不适用

公司根据《公司法》《证券法》《上市公司治理准则》《上海证券交易所科创板股票上市规则》《上海证券交易所科创板上市公司自律监管指引第 1 号-规范运作》等有关法律、法规、规范性文件和中国证监会的相关要求，不断完善健全公司治理结构，建立健全内部控制体系，进一步优化由股东大会、董事会、监事会和管理层组成的治理架构，聘请了独立董事，设置了审计委员会、薪酬与考核委员会、战略委员会和提名委员会，建立了权力机构、决策机构、监督机构和管理层之间相互协调和相互制衡的机制，为公司的高效运营提供了制度保证。公司按照《公司章程》和相关公司治理规范性文件的要求先后制订、完善了相关公司治理文件和内部控制制度，并能够有效落实、执行上述制度。

公司的股东大会、董事会、监事会、管理层、独立董事之间权责明确，均能按照《公司章程》和相关治理规范性文件规范运行，相互协调和相互制衡，在公司治理方面不存在重大缺陷。公司董事会及高级管理人员不存在违反《公司法》及其他规定行使职权的情形。

公司治理与法律、行政法规和中国证监会关于上市公司治理的规定是否存在重大差异；如有重大差异，应当说明原因

适用 不适用

### 二、公司就其与控股股东在业务、人员、资产、机构、财务等方面存在的不能保证独立性、不能保持自主经营能力的情况说明

适用 不适用

控股股东、实际控制人及其控制的其他单位从事与公司相同或者相近业务的情况，以及同业竞争或者同业竞争情况发生较大变化对公司的影响、已采取的解决措施、解决进展以及后续解决计划  
适用 不适用

控股股东、实际控制人及其控制的其他单位从事对公司构成重大不利影响的同业竞争情况  
适用 不适用

### 三、股东大会情况简介

会议届次	召开日期	决议刊登的指定网站的查询索引	决议刊登的披露日期	会议决议
2022 年年度股东大会	2023/5/30	www. sse. com. cn	2023/5/31	全部议案经审议并通过： 1. 《关于〈2022 年年度报告〉及其摘要的议案》 2. 《关于〈2022 年度董事会工作报告〉的议案》 3. 《关于〈2022 年度监事会工作报告〉的议案》 4. 《关于〈2022 年度财务决算报告〉的议案》 5. 《关于〈2023 年度财务预算报告〉的议案》 6. 《关于公司 2022 年度利润分配预案的议案》 7. 《关于公司 2023 年度董事薪酬预案的议案》 8. 《关于公司 2023 年度监事薪酬预案的议案》 9. 《关于 2023 年度公司及子公司申请综合授信额度并提供担保的议案》 10. 《关于修订〈公司章程〉并办理工商变更登记的议案》 11. 《关于修订公司部分治理制度的议案》 12. 《关于修订〈监事会议事规则〉的议案》
2023 年第一次临时股东大会	2023/8/21	www. sse. com. cn	2023/8/22	全部议案经审议并通过： 1. 《关于修订〈公司章程〉并办理工商变更登记的议案》 2. 《关于补选监事的议案》

2023 年第二次临时股东大会	2023/12/25	www.sse.com.cn	2023/12/26	全部议案经审议并通过： 1.《关于续聘公司 2023 年度审计机构的议案》 2.《关于延长公司向不特定对象发行可转换公司债券股东大会决议有效期的议案》 3.《关于提请股东大会延长授权董事会全权办理公司本次向不特定对象发行可转换公司债券相关事宜有效期的议案》
-----------------	------------	----------------	------------	---

表决权恢复的优先股股东请求召开临时股东大会

适用 不适用

股东大会情况说明

适用 不适用

2023 年度，公司共召开 3 次股东大会，股东大会的召集和召开符合《公司法》《上市公司股东大会规则》等法律法规及《公司章程》的规定；出席会议人员和会议召集人的主体资格合法、有效；会议的表决程序和表决结果合法有效；股东大会的决议合法有效。

**四、表决权差异安排在报告期内的实施和变化情况**

适用 不适用

**五、红筹架构公司治理情况**

适用 不适用

## 六、董事、监事和高级管理人员的情况

## (一) 现任及报告期内离任董事、监事、高级管理人员和核心技术人员持股变动及报酬情况

√适用 □不适用

单位：股

姓名	职务	性别	年龄	任期起始日期	任期终止日期	年初持股数	年末持股数	年度内股份增减变动量	增减变动原因	报告期内从公司获得的税前报酬总额(万元)	是否在公司关联方获取报酬
黄江	董事长	男	53	2018-06-22	2024-06-28	41,343,800	59,948,510	18,604,710	资本公积转增股本	458.29	否
瞿昊	董事	男	54	2018-06-22	2024-06-28	5,918,400	7,181,680	1,263,280	资本公积转增股本、减持	-	是
黄主	董事	男	48	2018-06-22	2024-06-28	4,362,000	6,324,900	1,962,900	资本公积转增股本	45.66	否
张亦锋	董事、总经理、核心技术人员	男	46	2020-02-05	2024-06-28	117,408	303,927	186,519	资本公积转增股本、股权激励归属、增持	273.58	否
辜诗涛	董事、董事会秘书、财务总监、核心技术人员	男	42	2018-06-22	2024-06-28	1,120,600	1,650,100	529,500	资本公积转增股本、股权激励归属	146.82	否
袁俊	董事、核心技术人员	男	46	2018-06-22	2024-06-28	180,000	300,150	120,150	资本公积转增股本、股权激励	102.68	否

									归属		
郑文	独立董事	男	57	2020-02-05	2024-06-28	0	0	0	-	8.00	是
游海龙	独立董事	男	44	2020-02-05	2024-06-28	0	0	0	-	8.00	是
郭群	独立董事	女	59	2021-06-29	2024-06-28	0	0	0	-	8.00	是
徐杰锋	监事会主席	男	34	2018-06-22	2024-06-28	3,850,000	5,582,500	1,732,500	资本公积 转增股本	1.67	否
邓先学	职工监事代表	男	46	2018-06-22	2024-06-28	15,000	21,750	6,750	资本公积 转增股本	68.61	否
邓琦	监事	女	38	2023-08-21	2024-06-28	0	0	0	-	39.61	否
张利平	监事会主席 (离任)	男	51	2018-06-22	2023-08-21	5,113,800	6,205,887	1,092,087	资本公积 转增股本、 减持	-	是
卢旭坤	研发部总监、 核心技术人员	男	37	2019-05-30	-	205,900	256,065	50,165	资本公积 转增股本、 减持、股权 激励归属	51.24	否
郑朝生	硬件部总监、 核心技术人员	男	40	2019-05-30	-	58,400	104,690	46,290	资本公积 转增股本、 股权激励 归属	51.69	否
合计	/	/	/	/	/	62,285,308	87,880,159	25,594,851	/	1,263.86	/

注：张利平先生因个人原因辞去第三届监事会主席和非职工代表监事职务，具体详见上海证券交易所披露的相关公告。根据《公司法》等相关法律法规及《公司章程》的有关规定，公司分别于2023年8月4日、2023年8月21日召开第三届监事会第十九次会议、2023年第一次临时股东大会，审议通过了《关于补选监事的议案》，同意补选邓琦女士为公司第三届监事会非职工代表监事。2023年8月21日，公司召开第三届监事会第二十次会议，审议通过《关于选举公司第三届监事会主席的议案》，同意选举徐杰锋先生为公司第三届监事会主席。

姓名	主要工作经历
黄江	2002 年 4 月至 2010 年 1 月任东莞万江章治工业五金加工厂总经理；2005 年 4 月至 2010 年 1 月任东莞市鑫圆电子有限公司总经理；2010 年 2 月至 2015 年 4 月任东莞利扬微电子有限公司董事长、总经理；2016 年 1 月至今任扬宏投资执行事务合伙人；2016 年 12 月至今任上海利扬执行董事；2016 年 12 月至今任香港利扬董事；2017 年 4 月至 2018 年 8 月任东莞利扬芯片测试有限公司（道滔）执行董事；2020 年 7 月 2 日至今任东莞利扬执行董事、经理；2021 年 4 月至今任上海芯丑执行董事；2023 年 6 月 7 日至今任上海光瞳芯执行董事；2023 年 6 月 9 日至今任毅芯科技执行董事；2023 年 9 月至今任利阳芯执行董事；2024 年 1 月至今任珠海市利扬微电子有限公司执行董事；2024 年 3 月至今任东莞市利扬微电子有限公司执行董事；2015 年 5 月至今任公司董事长。
瞿昊	2003 年 1 月至 2005 年 4 月任深圳市恒辉电子有限公司业务经理；2005 年 5 月至今任深圳市恒鸿电子有限公司执行董事兼总经理；2010 年 10 月至今任合盛电子有限公司（香港）董事；2010 年 2 月至 2015 年 4 月兼任东莞利扬微电子有限公司董事；2018 年 8 月至 2020 年 11 月任中山市晶宏电子有限公司执行董事兼经理；2022 年 3 月至今任中山市联佳电子有限公司执行董事；2015 年 5 月至今任公司董事。
黄主	2002 年 2 月至 2006 年 1 月任大月精工（苏州）精密机械有限公司副经理；2006 年 2 月至 2010 年 9 月任东莞市捷丰电子厂经理；2010 年 9 月至今历任公司财务经理、财务总监、行政副总。2014 年 12 月至 2022 年 3 月任东莞利致执行董事兼经理，2015 年 5 月至今任公司董事。
张亦锋	2000 年 7 月至 2013 年 12 月，就职于上海华虹 NEC 电子有限公司任科长；2014 年 1 月至 2015 年 8 月，就职于上海华虹宏力半导体制造有限公司业务发展部任科长；2015 年 8 月至 2015 年 12 月，就职于武汉力源信息技术股份有限公司担任 IC 事业部总监；2016 年 1 月至 2019 年 1 月，就职于珠海博雅科技有限公司担任首席商务官、副总裁及兼四川泓芯科技有限公司总经理及合肥博雅半导体有限公司副总经理；现兼任西电微电子行业校友会联席理事长、广东省集成电路行业协会副会长、中国集成电路检测与测试创新联盟理事、中国半导体投资联盟理事、粤港澳大湾区半导体产业联盟理事、上海市电子学会理事、复旦 MBA 同学会特邀理事，入选非公有制经济代表人士、东莞市万江街道工商联副主席、国家人才项目评审专家、工信部工业通信业专家库成员、广东省民营企业家智库成员、广东省工信厅专家库成员、广东省集成电路专业职称评审专家、广州市半导体集成电路产业专家委员会委员、东莞市工信局专家库成员、东莞市科技局名校研究生培育

	发展中心企业导师、复旦大学管理学院 MBA 面试官与科创青干营招生面试官、浙江省诸暨孝德文化研究会顾问、获得 2020 年度东莞市经营管理人才称号、2021 年度万江街道优秀科技工作者称号。2023 年 6 月 7 日至今任上海光瞳芯监事；2023 年 6 月 9 日至今任毅芯科技监事；2019 年 2 月就职于公司，现任公司董事、总经理。
辜诗涛	2005 年 4 月至 2010 年 2 月，就职于东莞市鑫圆电子有限公司，担任副总经理；2014 年 12 月至今，任东莞市利致软件科技有限公司监事；2016 年 1 月至今任扬致执行事务合伙人；2017 年 4 月至 2018 年 5 月，任东莞利扬芯片测试有限公司（道滘）经理；2020 年 7 月 2 日至今，任东莞利扬监事；2023 年 9 月至今任利阳芯监事；2024 年 1 月至今任珠海市利扬微电子有限公司监事；2024 年 3 月至今任东莞市利扬微电子有限公司监事；2010 年 2 月至今就职于公司，现任董事、董事会秘书、财务总监。
袁俊	2004 年 7 月至 2006 年 6 月就职于深圳市阿尔法变频技术有限公司，担任硬件工程师；2006 年 7 月至 2010 年 5 月就职于泰瑞达（上海）有限公司，担任芯片测试开发工程师；2021 年 4 月至今任广东利扬芯片测试股份有限公司长沙分公司负责人；2021 年 4 月至今任海南利致执行董事；2022 年 3 月至今任东莞利致执行董事兼经理；2010 年 6 月至今就职于公司，现任公司董事、研发中心负责人。
郑文	1991 年 9 月至今，任职于广州大学，任副教授。2020 年 2 月至今任公司独立董事。
游海龙	2007 年 6 月至今，任职于西安电子科技大学微电子学院，先后担任讲师、副教授、教授。2010 年 9 月至 2011 年 9 月任职于美国佐治亚理工学院工业与系统工程学院，任博士后；2019 年 7 月至 2020 年 9 月任成都知融科技股份有限公司董事；2018 年 12 月至 2021 年 9 月任宁波市锐芯电子科技有限公司监事；2019 年 12 月至 2022 年 7 月任西安国微半导体有限公司总经理；2023 年 8 月至今任深圳市美矽微半导体股份有限公司独立董事；2023 年 12 月至今任深圳长城开发科技股份有限公司独立董事；2020 年 2 月至今任公司独立董事。
郭群	1994 年 9 月至 2021 年 8 月，任职于中山大学管理学院，任副教授；2018 年 6 月至今，任广州市康硕家居用品有限公司监事；2021 年 10 月至今，任职于广州南方学院，任副教授；2022 年 9 月至今任东莞市贝特电子科技股份有限公司独立董事；2021 年 6 月至今任公司独立董事。
徐杰锋	2011 年 6 月至今任东莞市万兴汽配有限公司业务员；2015 年 6 月至今历任公司监事、监事会主席。

邓先学	2000年6月至2004年2月任东莞市时唛特电器有限公司人事行政主管；2004年2月至2009年3月任标准志成集团有限公司综合管理部经理；2009年3月至2016年11月任深圳市金岷江智能装备有限公司人事总监；2017年2月至今历任公司人事行政部总监、副总；2018年6月至今任公司职工代表监事。
邓琦	2007年10月至2021年4月，历任中国建设银行股份有限公司东莞市分行营业部柜员、东莞市分行营业部客户经理、万江支行营业部行长；2021年6月至今，任广东利扬芯片测试股份有限公司董事长助理；2023年8月至今，任公司监事。
张利平 (离任)	1991年8月至1993年5月，就职于台湾茂矽半导体公司深圳办事处，任助理工程师；1993年6月至1995年5月，就职于香港华智半导体工厂，任操作工；1995年6月至1998年10月，就职于深圳茂联电子有限公司，任业务员；1998年12月至2004年5月，就职于深圳市申亚达电子有限公司，任销售经理；2004年6月至2008年8月，就职于深圳市智科电子有限公司，任公司总经理，2016年6月至2020年12月，就职于深圳市智科电子有限公司，任公司执行董事；2008年8月至今，就职于佰润科技有限公司，任公司董事；2020年11月至今任深圳市星城中芯投资合伙企业（有限合伙）执行事务合伙人；2018年6月至2023年8月任公司监事会主席。
卢旭坤	2009年9月至2010年9月就职于东莞利保迅电子有限公司，担任助理工程师；2010年11月至今，就职于公司，现任研发部总监。
郑朝生	2003年5月至2007年6月就职于深圳市宝安区新安福达电子经营部，担任设备维修工程师；2007年7月至2011年2月就职于东莞捷丰电子厂，担任设备经理；2011年3月至今，就职于公司，现任硬件部总监。

## 其它情况说明

√适用 □不适用

部分董事、核心技术人员，分别通过扬宏和扬致间接持有公司股份，具体如下：

1. 黄江，报告期末间接持股数 997,293 股；
2. 黄主，报告期末间接持股数 554,798 股；
3. 辜诗涛，报告期末间接持股数 784,242 股；
4. 袁俊，报告期末间接持股数 77,691 股；
5. 卢旭坤，报告期末间接持股数 36,753 股；
6. 郑朝生，报告期末间接持股数 52,505 股。



**(二) 现任及报告期内离任董事、监事和高级管理人员的任职情况****1. 在股东单位任职情况**

√适用 □不适用

任职人员姓名	股东单位名称	在股东单位担任的职务	任期起始日期	任期终止日期
黄江	扬宏投资	执行事务合伙人	2016年1月	至今
辜诗涛	扬致投资	执行事务合伙人	2016年1月	至今
在股东单位任职情况的说明	无			

**2. 在其他单位任职情况**

√适用 □不适用

任职人员姓名	其他单位名称	在其他单位担任的职务	任期起始日期	任期终止日期
黄江	上海利扬创芯片测试有限公司	执行董事	2016年12月	至今
	利扬芯片（香港）测试有限公司	董事	2016年12月	至今
	东莞利扬芯片测试有限公司	执行董事、经理	2020年7月	至今
	上海芯丑半导体设备有限公司	执行董事	2021年4月	至今
	上海光瞳芯微电子有限公司	执行董事	2023年6月	至今
	毅芯（上海）科技有限公司	执行董事	2023年6月	至今
	利阳芯（东莞）微电子有限公司	执行董事	2023年9月	至今
	珠海市利扬微电子有限公司	执行董事	2024年1月	至今
辜诗涛	东莞市利致软件科技有限公司	监事	2014年12月	至今
	东莞利扬芯片测试有限公司	监事	2020年7月	至今
	利阳芯（东莞）微电子有限公司	监事	2023年9月	至今
	珠海市利扬微电子有限公司	监事	2024年1月	至今
	东莞市利扬微电子有限公司	监事	2024年3月	至今
张亦锋	上海光瞳芯微电子有限公司	监事	2023年6月	至今
	毅芯（上海）科技有限公司	监事	2023年6月	至今
瞿昊	深圳市恒鸿电子有限公司	执行董事、总经理	2005年5月	至今
	合盛电子有限公司（香港）	董事	2010年10月	至今
	中山市联佳电子有限公司	执行董事	2022年3月	至今
袁俊	广东利扬芯片测试股份有限公司长沙分公司	负责人	2021年4月	至今
	东莞市利致软件科技有限公司	执行董事、经理	2022年3月	至今
	海南利致信息科技有限公司	执行董事、总经理	2021年4月	至今
郑文	广州大学	副教授	1991年9月	至今
游海龙	西安电子科技大学微电子学院	教授	2007年6月	至今

	深圳市美矽微半导体股份有限公司	独立董事	2023 年 8 月	至今
	深圳长城开发科技股份有限公司	独立董事	2023 年 12 月	至今
郭群	广州南方学院	副教授	2021 年 10 月	至今
	广州市康硕家居用品有限公司	监事	2018 年 6 月	至今
	东莞市贝特电子科技股份有限公司	独立董事	2022 年 9 月	至今
徐杰锋	东莞市万兴汽配有限公司	业务员	2011 年 6 月	至今
张利平 (离任)	佰润科技有限公司	董事	2008 年 8 月	至今
	深圳市星城中芯投资合伙企业 (有限合伙)	执行事务合伙人	2020 年 11 月	至今
	芯扬集成科技(深圳)有限公司	执行董事、总经理	2021 年 12 月	至今
在其他单位任职情况的说明	无			

### (三) 董事、监事、高级管理人员和核心技术人员报酬情况

√适用 □不适用

单位：万元 币种：人民币

董事、监事、高级管理人员报酬的决策程序	公司董事、非职工代表监事的报酬事项由公司股东大会决议批准，公司高级管理人员的报酬由公司董事会决议批准。公司董事会下设薪酬与考核委员会，负责对董事和高级管理人员进行考核并确定薪酬。
董事在董事会讨论本人薪酬事项时是否回避	是
薪酬与考核委员会或独立董事专门会议关于董事、监事、高级管理人员报酬事项发表建议的具体情况	薪酬与考核委员会对董事和高级管理人员薪酬进行审核后，分别提交董事会、股东大会审议。
董事、监事、高级管理人员报酬确定依据	公司根据股东大会审议通过的任期内津贴标准向独立董事发放津贴；担任具体职务的董事、监事，报酬根据其在本公司的具体任职岗位确定；未在公司内部任职的董事、监事，不在公司另行领取报酬；职工代表监事报酬按其在本公司具体任职岗位确定；公司对内部董事、外部董事、内部监事、外部监事不另行发放津贴；高级管理人员的报酬由其工资及奖金组成确定。公司董事会下设薪酬与考核委员会，负责每年审查公司董事及高级管理人员的履

	行职责情况并对其进行年度绩效考评。
董事、监事和高级管理人员报酬的实际支付情况	本报告期内，公司董事、监事、高级管理人员报酬的实际支付与公司披露的情况一致。
报告期末全体董事、监事和高级管理人员实际获得的报酬合计	1,160.93
报告期末核心技术人员实际获得的报酬合计	626.02

注：公司核心技术人员中张亦锋、辜诗涛、袁俊均为公司董事。

#### (四) 公司董事、监事、高级管理人员和核心技术人员变动情况

适用  不适用

姓名	担任的职务	变动情形	变动原因
张利平	监事会主席、非职工代表监事	离任	个人原因辞任
邓琦	非职工代表监事	选举	股东大会选举

#### (五) 近三年受证券监管机构处罚的情况说明

适用  不适用

#### (六) 其他

适用  不适用

#### 七、报告期内召开的董事会有关情况

会议届次	召开日期	会议决议
第三届董事会第十八次会议	2023/3/20	审议并通过以下全部议案： <ol style="list-style-type: none"> <li>《关于作废处理 2021 年限制性股票激励计划部分限制性股票的议案》</li> <li>《关于公司 2021 年限制性股票激励计划预留授予部分第一个归属期符合归属条件的议案》</li> <li>《关于公司符合向不特定对象发行可转换公司债券条件的议案》</li> <li>《关于公司向不特定对象发行可转换公司债券预案（修订稿）的议案》</li> <li>《关于公司向不特定对象发行可转换公司债券方案的论证分析报告（修订稿）的议案》</li> <li>《关于公司向不特定对象发行可转换公司债券募集资金运用的可行性分析报告（修订稿）的议案》</li> <li>《关于前次募集资金使用情况专项报告（修订稿）的议案》</li> <li>《关于修订可转换公司债券持有人会议规则的议案》</li> </ol>

		9.《关于〈公司关于本次募集资金投向属于科技创新领域的说明（修订稿）〉的议案》
第三届董事会第十九次会议	2023/4/28	<p>审议并通过以下全部议案：</p> <ol style="list-style-type: none"> <li>1.《关于〈2022 年年度报告〉及其摘要的议案》</li> <li>2.《关于〈2022 年度董事会工作报告〉的议案》</li> <li>3.《关于〈2022 年度总经理工作报告〉的议案》</li> <li>4.《关于〈2022 年度独立董事述职报告〉的议案》</li> <li>5.《关于〈2022 年度董事会审计委员会履职报告〉的议案》</li> <li>6.《关于〈公司 2022 年度募集资金存放与实际使用情况的专项报告〉的议案》</li> <li>7.《关于〈2022 年度内部控制评价报告〉的议案》</li> <li>8.《关于〈2022 年度财务决算报告〉的议案》</li> <li>9.《关于〈2023 年度财务预算报告〉的议案》</li> <li>10.《关于公司 2022 年度利润分配预案的议案》</li> <li>11.《关于公司 2023 年度董事薪酬预案的议案》</li> <li>12.《关于公司 2023 年度高级管理人员薪酬预案的议案》</li> <li>13.《关于 2023 年度公司及子公司申请综合授信额度并提供担保的议案》</li> <li>14.《关于修订〈公司章程〉并办理工商变更登记的议案》</li> <li>15.《关于对全资子公司增资的议案》</li> <li>16.《关于修订公司部分治理制度的议案》</li> <li>17.《关于公司〈2023 年第一季度报告〉的议案》</li> <li>18.《关于提请召开公司 2022 年年度股东大会的议案》</li> <li>19.《关于增加公司 2023 年日常关联交易预计的议案》</li> </ol>
第三届董事会第二十次会议	2023/5/18	<p>审议并通过以下全部议案：</p> <ol style="list-style-type: none"> <li>1.《关于变更公司注册资本、修订〈公司章程〉并办理工商变更登记的议案》</li> <li>2.《关于设立全资子公司的议案》</li> </ol>
第三届董事会第二十一次会议	2023/8/4	<p>审议并通过以下全部议案：</p> <ol style="list-style-type: none"> <li>1.《关于修订〈公司章程〉并办理工商变更登记的议案》</li> <li>2.《关于提请召开公司 2023 年第一次临时股东大会的议案》</li> </ol>
第三届董事会第二十二次会议	2023/8/25	<p>审议并通过以下全部议案：</p> <ol style="list-style-type: none"> <li>1.《关于调整公司 2021 年限制性股票激励计划相关事项的议案》</li> <li>2.《关于作废处理 2021 年限制性股票激励计划部分限制性股票的议案》</li> <li>3.《关于公司 2021 年限制性股票激励计划首次授予部分第二个归属期符合归属条件的议案》</li> <li>4.《关于首次公开发行股票募投项目结项的议案》</li> </ol>

第三届董事会第二十三次会议	2023/8/29	审议并通过以下全部议案： 1. 《关于〈2023 年半年度报告〉及其摘要的议案》 2. 《关于〈公司 2023 年半年度募集资金存放与实际使用情况的专项报告〉的议案》
第三届董事会第二十四次会议	2023/9/27	审议并通过以下全部议案： 1. 《关于变更公司注册资本、修订〈公司章程〉并办理工商变更登记的议案》
第三届董事会第二十五次会议	2023/10/13	审议并通过以下全部议案： 1. 《关于对全资子公司增资的议案》 2. 《关于新设全资子公司的议案》
第三届董事会第二十六次会议	2023/10/30	审议并通过以下全部议案： 1. 《关于公司 2023 年第三季度报告的议案》
第三届董事会第二十七次会议	2023/12/8	审议并通过以下全部议案： 1. 《关于公司 2024 年日常关联交易预计的议案》 2. 《关于使用暂时闲置自有资金进行现金管理的议案》 3. 《关于续聘公司 2023 年度审计机构的议案》 4. 《关于提请召开公司 2023 年第二次临时股东大会的议案》
第三届董事会第二十八次会议	2023/12/14	审议并通过以下全部议案： 1. 《关于延长公司向不特定对象发行可转换公司债券股东大会决议有效期的议案》 2. 《关于提请股东大会延长授权董事会全权办理公司本次向不特定对象发行可转换公司债券相关事宜有效期的议案》

## 八、董事履行职责情况

### (一) 董事参加董事会和股东大会的情况

董事姓名	是否独立董事	参加董事会情况						参加股东大会情况
		本年应参加董事会次数	亲自出席次数	以通讯方式参加次数	委托出席次数	缺席次数	是否连续两次未亲自参加会议	出席股东大会的次数
黄江	否	11	11	3	0	0	否	3
瞿昊	否	11	11	6	0	0	否	3
黄主	否	11	11	5	0	0	否	3
张亦锋	否	11	11	7	0	0	否	3
辜诗涛	否	11	11	3	0	0	否	3
袁俊	否	11	11	4	0	0	否	3
郑文	是	11	11	8	0	0	否	3
游海龙	是	11	11	9	0	0	否	3
郭群	是	11	11	8	0	0	否	3

连续两次未亲自出席董事会会议的说明

适用 不适用

年内召开董事会会议次数	11
其中：现场会议次数	0
通讯方式召开会议次数	0
现场结合通讯方式召开会议次数	11

(二) 董事对公司有关事项提出异议的情况

适用 不适用

(三) 其他

适用 不适用

九、董事会下设专门委员会情况

适用 不适用

(一) 董事会下设专门委员会成员情况

专门委员会类别	成员姓名
审计委员会	郭群、郑文、黄主
提名委员会	游海龙、郭群、瞿昊
薪酬与考核委员会	郑文、游海龙、张亦锋
战略委员会	黄江、游海龙、张亦锋、袁俊、辜诗涛

(二) 报告期内审计委员会召开四次会议

召开日期	会议内容	重要意见和建议	其他履行职责情况
2023/4/24	1、《关于〈2022 年年度报告〉及其摘要的议案》 2、《关于〈2022 年度董事会审计委员会履职报告〉的议案》 3、《关于〈公司 2022 年度募集资金存放与实际使用情况的专项报告〉的议案》 4、《关于〈2022 年度内部控制评价报告〉的议案》 5、《关于〈2022 年度财务决算报告〉的议案》	审议通过并提交公司董 事 会 审 议。	审计委员会严格按照《公司法》、中国证监会监管规则以及《公司章程》《董事会审计委员会议事规则》开展工作，勤勉尽责，经过充分沟通讨论，一致通过议案。

	6、《关于〈2023 年度财务预算报告〉的议案》 7、《关于公司 2022 年度利润分配预案的议案》 8、《关于 2023 年度公司及子公司申请综合授信额度并提供担保的议案》 9、《关于公司〈2023 年第一季度报告〉的议案》 10、《关于增加公司 2023 年日常关联交易预计的议案》		
2023/8/25	1、《关于〈2023 年半年度报告〉及其摘要的议案》 2、《关于〈公司 2023 年半年度募集资金存放与实际使用情况的专项报告〉的议案》	审议通过并提交公司董事会审议。	审计委员会严格按照《公司法》、中国证监会监管规则以及《公司章程》《董事会审计委员会议事规则》开展工作，勤勉尽责，经过充分沟通讨论，一致通过议案。
2023/10/25	1、《关于公司 2023 年第三季度报告的议案》	审议通过并提交公司董事会审议。	审计委员会严格按照《公司法》、中国证监会监管规则以及《公司章程》《董事会审计委员会议事规则》开展工作，勤勉尽责，经过充分沟通讨论，一致通过议案。
2023/12/4	1、《关于公司 2024 年日常关联交易预计的议案》 2、《关于续聘公司 2023 年度审计机构的议案》	审议通过并提交公司董事会审议。	审计委员会严格按照《公司法》、中国证监会监管规则以及《公司章程》《董事会审计委员会议事规则》开展工作，勤勉尽责，经过充分沟通讨论，一致通过议案。

## (三) 报告期内薪酬与考核委员会召开一次会议

召开日期	会议内容	重要意见和建议	其他履行职责情况
------	------	---------	----------

2023/4/24	1、《关于公司 2023 年度董事薪酬预案的议案》 2、《关于公司 2023 年度高级管理人员薪酬预案的议案》	审议通过并提交 公司董事会审议。	薪酬与考核委员会严格按照《公司法》、中国证监会监管规则以及《公司章程》《董事会薪酬与考核委员会议事规则》开展工作，勤勉尽责，经过充分沟通讨论，一致通过所有议案。
-----------	--	---------------------	--

#### (四) 报告期内战略委员会召开一次会议

召开日期	会议内容	重要意见和建议	其他履行职责情况
2023/4/24	1、《关于〈2022 年度董事会工作报告〉的议案》 2、《关于〈2022 年度总经理工作报告〉的议案》 3、《关于〈2023 年度财务预算报告〉的议案》	审议通过并提交 公司董事会审议。	战略委员会严格按照《公司法》、中国证监会监管规则以及《公司章程》《董事会战略委员会议事规则》开展工作，勤勉尽责，经过充分沟通讨论，一致通过所有议案。

#### (五) 存在异议事项的具体情况

适用 不适用

#### 十、监事会发现公司存在风险的说明

适用 不适用

监事会对报告期内的监督事项无异议。

#### 十一、 报告期末母公司和主要子公司的员工情况

##### (一) 员工情况

母公司在职员工的数量	732
主要子公司在职员工的数量	556
在职员工的数量合计	1,288
母公司及主要子公司需承担费用的离退休职工人数	
专业构成	
专业构成类别	专业构成人数
生产人员	664
销售人员	37
技术人员	351
财务人员	24
行政人员	212
合计	1,288



教育程度	
教育程度类别	数量（人）
硕士及以上	9
本科	274
专科	435
高中及以下	570
合计	1,288

## (二) 薪酬政策

适用 不适用

公司根据国家的相关法律法规，基于保障员工合法权益并激励员工工作积极性的考虑，建立起具有科学性、公平性、经济性和竞争性的薪酬体系，依据不同岗位的职业特性和对能力的不同要求，对各部门根据职能特点实施不同的考核机制调动与激发员工积极性，让员工通过考核制度不断完善自己，提高公司整体员工素质水平的同时，增强公司的凝聚力、团队稳定性，为公司的稳定健康发展提供了有力的保障。公司根据战略发展规划制定薪酬福利，不断优化人员配置，提升人员工作效率。

## (三) 培训计划

适用 不适用

公司着重提升员工的专业技能及管理技能，为提高人才队伍的综合素质，不断展开针对不同岗位专业技术需求，充分利用公司内外部资源，实行多种形式的人才培训机制，根据实际培训情况进行计划调整，以保障员工培训的及时性、有效性，不断提升员工的综合素质和能力，进而提高公司整体的运作效率。公司培训项目包括新员工入职培训、安全教育、业务培训、产品培训、行业技术培训等，以使员工能更快地熟悉公司情况、了解公司业务、提高工作技能，快速融入并认同公司企业文化。

## (四) 劳务外包情况

适用 不适用

## 十二、 利润分配或资本公积金转增预案

### (一) 现金分红政策的制定、执行或调整情况

适用 不适用

#### 1、 现金分红政策的制定情况

根据证监会《关于进一步落实上市公司现金分红有关事项的通知》《上市公司监管指引第3号——上市公司现金分红》及《上海证券交易所科创板股票上市规则》等的要求，《公司章程》

规定了公司的利润分配政策，现有的利润分配政策及现金分红政策能够充分保护中小投资者的合法权益，相关政策具体内容如下：

公司可以采取现金、股票或者现金与股票相结合的方式分配股利，原则上每年进行一次利润分配。公司具备现金分红条件的，应当采用现金分红进行利润分配；采用股票股利进行利润分配的，应当具有公司成长性、每股净资产的摊薄等真实合理因素。根据公司的当期经营利润和现金流情况，在充分满足公司预期现金支出的前提下，董事会可以拟定中期利润分配方案，报经股东大会审议。

在公司当年盈利、累计未分配利润为正数且保证公司能够持续经营和长期发展的前提下，当公司无重大投资计划或重大现金支出事项（募集资金投资项目除外）发生，公司每年以现金方式分配的利润不少于当年实现的可供分配利润的 10%，最近连续三年以现金方式累计分配的利润不少于最近三年实现的年均可分配利润的 30%。具体每个年度的分红比例由董事会根据公司年度盈利状况和未来资金使用计划提出预案，并经股东大会审议通过后实施。

重大投资计划、重大现金支出是指公司未来十二个月内拟对外投资、收购资产或购买设备累计支出超过公司最近一期经审计的合并报表净资产的 20%。

公司董事会应当综合考虑所处行业特点、发展阶段、自身经营模式、盈利水平以及是否有重大资金支出安排等因素，区分下列情形，并按照《公司章程》规定的程序，提出差异化的现金分红政策：

（1）公司发展阶段属成熟期且无重大资金支出安排的，进行利润分配时，现金分红在本次利润分配中所占比例最低应达到 80%；

（2）公司发展阶段属成熟期且有重大资金支出安排的，进行利润分配时，现金分红在本次利润分配中所占比例最低应达到 40%；

（3）公司发展阶段属成长期且有重大资金支出安排的，进行利润分配时，现金分红在本次利润分配中所占比例最低应达到 20%；

公司于 2022 年 12 月 7 日和 2022 年 12 月 23 日分别召开公司第三届董事会第十七次会议和 2022 年第二次临时股东大会，审议通过了《关于公司未来三年（2022 年-2024 年）股东分红回报规划》，并于 2022 年 12 月 8 日在上海证券交易所网站(www.sse.com.cn)披露了《未来三年（2022 年-2024 年）股东分红回报规划》，进一步细化《公司章程》中有关利润分配政策的条款，增加利润分配决策透明度和可操作性，便于股东对公司利润分配进行监督。

## 2、现金分红政策的执行情况

（1）公司 2020 年年度权益分派实施情况：公司分别于 2021 年 4 月 27 日和 2021 年 5 月 27 日召开了第二届董事会第二十八次会议和 2020 年年度股东大会，会议审议通过了《关于公司 2020 年度利润分配预案的议案》，公司以 2021 年 6 月 17 日为股权登记日，以方案实施前的公司

总股本 136,400,000 股为基数，每股派发现金红利 0.367 元（含税），共计派发现金红利 50,058,800.00 元，占公司 2020 年度合并财务报表归属于母公司股东净利润的 96.36%。

(2) 公司 2021 年年度权益分派实施情况：公司分别于 2022 年 4 月 28 日和 2022 年 5 月 20 日召开了第三届董事会第十次会议和 2021 年年度股东大会，会议审议通过了《关于公司 2021 年度利润分配预案的议案》，公司以 2022 年 6 月 2 日为股权登记日，以方案实施前的公司总股本 136,400,000 股为基数，每股派发现金红利人民币 0.367 元（含税），共计派发现金红利人民币 50,058,800.00 元，占公司 2021 年度合并财务报表归属于母公司股东净利润的 47.30%。

(3) 公司 2022 年年度权益分派实施情况：公司以资本公积向全体股东每 10 股转增 4.5 股。以方案实施前（股权登记日为 2023 年 6 月 14 日）的公司总股本 137,421,920 股为基数，合计转增 61,839,864 股，转增后公司总股本增加至 199,261,784 股。

(4) 公司 2023 年年度权益分派实施情况：公司拟以实施权益分派股权登记日登记的总股本为基数，向全体股东每 10 股派发现金红利 1.00 元（含税）。截至本报告披露日，公司总股本 200,121,220 股，以此预计分配现金红利总额为人民币 20,012,122 元（含税），本年度公司现金分红占 2023 年度归属于母公司股东净利润的 92.13%。本次利润分配不送红股，不以资本公积转增股本。

如在本报告披露之日起至实施权益分派股权登记日期间，因可转债转股/回购股份/股权激励授予股份回购注销//股权激励归属/重大资产重组股份回购注销等致使公司总股本发生变动的，拟维持每股分配比例不变，调整分配的总额。

公司 2023 年利润分配预案已经公司第三届董事会第二十九次会议审议通过，尚需提交公司股东大会审议。

## (二) 现金分红政策的专项说明

适用 不适用

是否符合公司章程的规定或股东大会决议的要求	<input checked="" type="checkbox"/> 是 <input type="checkbox"/> 否
分红标准和比例是否明确和清晰	<input checked="" type="checkbox"/> 是 <input type="checkbox"/> 否
相关的决策程序和机制是否完备	<input checked="" type="checkbox"/> 是 <input type="checkbox"/> 否
独立董事是否履职尽责并发挥了应有的作用	<input checked="" type="checkbox"/> 是 <input type="checkbox"/> 否
中小股东是否有充分表达意见和诉求的机会，其合法权益是否得到了充分保护	<input checked="" type="checkbox"/> 是 <input type="checkbox"/> 否

## (三) 报告期内盈利且母公司可供股东分配利润为正，但未提出现金利润分配方案预案的，公司应当详细披露原因以及未分配利润的用途和使用计划

适用 不适用

## (四) 本报告期利润分配及资本公积金转增股本预案

适用 不适用

单位:元 币种:人民币

每 10 股送红股数 (股)	0
每 10 股派息数 (元) (含税)	1.00
每 10 股转增数 (股)	0
现金分红金额 (含税)	20,012,122.00
分红年度合并报表中归属于上市公司普通股股东的净利润	21,720,777.41
占合并报表中归属于上市公司普通股股东的净利润的比率 (%)	92.13
以现金方式回购股份计入现金分红的金额	0
合计分红金额 (含税)	20,012,122.00
合计分红金额占合并报表中归属于上市公司普通股股东的净利润的比率 (%)	92.13

### 十三、 公司股权激励计划、员工持股计划或其他员工激励措施的情况及其影响

#### (一) 股权激励总体情况

√适用 □不适用

#### 1. 报告期内股权激励计划方案

单位:元 币种:人民币

计划名称	激励方式	标的股票数量 (股)	标的股票数量占比 (%)	激励对象人数	激励对象人数占比 (%)	授予标的股票价格
2021 年限制性股票激励计划	第二类限制性股票	2,288,000	1.68	272	29.89	13.287
2021 年限制性股票激励计划	第二类限制性股票	440,000	0.32	11	1.21	13.287

注:

- 2021 年限制性股票激励计划股票总数量 272.80 万股, 其中: 首次授予数量 228.80 万股, 预留授予数量 44.00 万股。
- 首次授予的激励对象为 272 名; 预留部分限制性股票于 2022 年 3 月 14 日授予的激励对象 11 名。
- 首次/预留授予激励对象人数占比的计算以截至公司 2021 年 12 月 31 日在职总人数 910 人为基准计算。
- 标的股票数量占比以实施股权激励归属前公司总股本 136,400,000 股为基数计算。
- 因实施 2020 年度、2021 年度、2022 年度权益分派, 授予标的股票价格从原激励计划方案的 20.00 元/股调整至 13.287 元/股。

#### 2. 报告期内股权激励实施进展

√适用 □不适用

单位:股

计划名称	年初已授予股权激励数量	报告期新授予股权激励数量	报告期内可归属/行权/解锁数量	报告期内已归属/行权/解锁数量	授予价格/行权价格 (元)	期末已获授予股权激励数量	期末已获归属/行权/解锁股份数量

2021 年限制性股票激励计划	3,955,600	0	1,116,129	1,109,996	13.287	3,955,600	2,341,220
-----------------	-----------	---	-----------	-----------	--------	-----------	-----------

注：鉴于公司已实施完毕 2020 年度、2021 年度、2022 年度权益分派，因此 2021 年限制性股票激励计划授予价格由 20.00 元/股调整为 13.287 元/股，首次授予数量由 228.80 万股调整为 331.76 万股，预留授予数量由 44.00 万股调整为 63.8 万股。上述表格所列示数量均为已调整后的股数。期末已获归属数量为从第一期至本报告期末累计计算，并经调整后的股数。

### 3. 报告期内股权激励考核指标完成情况及确认的股份支付费用

√适用 □不适用

单位:元 币种:人民币

计划名称	报告期内公司层面考核指标完成情况	报告期确认的股份支付费用
2021 年限制性股票激励计划	第二个归属期考核年度为 2022 年，公司层面归属比例 100%。 第三个归属期考核年度为 2023 年，公司层面归属比例 80%。	8,099,821.84
合计	/	8,099,821.84

#### (二) 相关激励事项已在临时公告披露且后续实施无进展或变化的

√适用 □不适用

事项概述	查询索引
2021 年 5 月 17 日，公司召开第二届董事会第三十次会议，会议审议通过了《关于公司〈2021 年限制性股票激励计划（草案）〉及其摘要的议案》《关于公司〈2021 年限制性股票激励计划实施考核管理办法〉的议案》《关于提请公司股东大会授权董事会办理股权激励相关事宜的议案》等议案。同日，公司召开第二届监事会第十六次会议，审议通过了《关于公司〈2021 年限制性股票激励计划（草案）〉及其摘要的议案》《关于核实公司〈2021 年限制性股票激励计划首次授予部分激励对象名单〉的议案》以及《关于公司〈2021 年限制性股票激励计划实施考核管理办法〉的议案》等议案，公司监事会对本激励计划的相关事项进行核实并出具了相关核查意见。	详见 2021 年 5 月 18 日，上海证券交易所网站（www.sse.com.cn）披露的公告。
根据公司其他独立董事的委托，独立董事郑文先生作为征集人就 2021 年第一次临时股东大会审议的公司 2021 年限制性股票激励计划相关议案向公司全体股东征集投票权。	详见 2021 年 5 月 18 日，上海证券交易所网站（www.sse.com.cn）披露的公告。
2021 年 5 月 18 日至 2021 年 5 月 27 日，公司对本激励计划首次授予部分激励对象的姓名和职务在公司内部进行了公示。在公示期内，公司监事会未收到与本激励计划激励对象有关的任何异议。	详见 2021 年 5 月 28 日，上海证券交易所网

	站 (www.sse.com.cn) 披露的公告。
2021 年 6 月 2 日, 公司召开 2021 年第一次临时股东大会, 审议并通过了《关于公司<2021 年限制性股票激励计划 (草案)>及其摘要的议案》《关于公司<2021 年限制性股票激励计划实施考核管理办法>的议案》《关于提请公司股东大会授权董事会办理股权激励相关事宜的议案》等议案。同时, 公司就内幕信息知情人与激励对象在本次激励计划草案公告前 6 个月内买卖公司股票的情况进行了自查, 未发现内幕信息进行股票交易的情形。	详见 2021 年 6 月 3 日, 上海证券交易所网站 (www.sse.com.cn) 披露的公告。
2021 年 7 月 14 日, 公司召开第三届董事会第二次会议与第三届监事会第二次会议, 审议通过了《关于调整 2021 年限制性股票激励计划相关事项的议案》《关于向激励对象首次授予限制性股票的议案》。公司独立董事对前述议案发表了独立意见, 监事会对授予日的激励对象名单进行核实并发表了核查意见。	详见 2021 年 7 月 15 日, 上海证券交易所网站 (www.sse.com.cn) 披露的公告。
2022 年 3 月 14 日, 公司召开第三届董事会第九次会议与第三届监事会第九次会议, 审议通过了《关于向激励对象授予 2021 年限制性股票激励计划预留部分限制性股票的议案》等议案, 同意向符合条件的 11 名激励对象以 19.633 元/股授予预留的 44.00 万股限制性股票。监事会对授予日的激励对象名单进行核实并发表了核查意见。公司独立董事对该事项发表了独立意见, 认为授予条件已经成就, 激励对象主体资格合法有效, 确定的授予日符合相关规定。	详见 2022 年 3 月 15 日, 上海证券交易所网站 (www.sse.com.cn) 披露的公告。
2022 年 8 月 11 日, 公司召开第三届董事会第十二次会议和第三届监事会第十二次会议, 审议通过了《关于调整公司 2021 年限制性股票激励计划授予价格的议案》《关于作废处理 2021 年限制性股票激励计划部分限制性股票的议案》及《关于公司 2021 年限制性股票激励计划首次授予部分第一个归属期符合归属条件的议案》。公司独立董事对相关事项发表了独立意见, 监事会对前述事项进行核实并发表了核查意见。	详见 2022 年 8 月 12 日, 上海证券交易所网站 (www.sse.com.cn) 披露的公告。
2022 年 9 月 15 日, 公司 2021 年限制性股票激励计划首次授予部分第一个归属期的股份登记手续已完成, 中国证券登记结算有限责任公司上海分公司出具了《证券变更登记证明》。本次限制性股票归	详见 2022 年 9 月 17 日, 上海证券交易所网站 (www.sse.com.cn) 披露的公告。

<p>属后，公司股本总数由 136,400,000 股增加至 137,249,120 股，本次归属股票 84.912 万股于 2022 年 9 月 20 日上市流通。</p>	
<p>2023 年 3 月 20 日，公司召开第三届董事会第十八次会议和第三届监事会第十七次会议，审议通过了《关于作废处理 2021 年限制性股票激励计划部分限制性股票的议案》及《关于公司 2021 年限制性股票激励计划预留授予部分第一个归属期符合归属条件的议案》等议案。公司独立董事对相关事项发表了独立意见，监事会对前述事项核实并发表了核查意见。</p>	<p>详见 2023 年 3 月 21 日，上海证券交易所网站（www.sse.com.cn）披露的公告。</p>
<p>2023 年 5 月，公司 2021 年限制性股票激励计划预留授予部分第一个归属期的股份登记手续已完成，中国证券登记结算有限责任公司上海分公司出具了《证券变更登记证明》。本次限制性股票归属后，公司股本总数由 137,249,120 股增加至 137,421,920 股，本次归属股票 17.28 万股于 2023 年 5 月 18 日上市流通。</p>	<p>详见 2023 年 5 月 16 日，上海证券交易所网站（www.sse.com.cn）披露的公告。</p>
<p>2023 年 8 月 25 日，公司召开第三届董事会第二十二次会议和第三届监事会第二十一次会议，审议通过了《关于调整公司 2021 年限制性股票激励计划相关事项的议案》《关于作废处理 2021 年限制性股票激励计划部分限制性股票的议案》《关于公司 2021 年限制性股票激励计划首次授予部分第二个归属期符合归属条件的议案》。公司独立董事对相关事项发表了独立意见，监事会对前述事项进行核实并发表了核查意见。</p>	<p>详见 2023 年 8 月 26 日，上海证券交易所网站（www.sse.com.cn）披露的公告。</p>
<p>2023 年 9 月 20 日，公司 2021 年限制性股票激励计划首次授予部分第二个归属期的股份登记手续已完成，中国证券登记结算有限责任公司上海分公司出具了《证券变更登记证明》。本次限制性股票归属后，公司股本总数由 199,261,784 股增加至 200,121,220 股，本次归属股票 859,436 股于 2023 年 9 月 26 日上市流通。</p>	<p>详见 2023 年 9 月 22 日，上海证券交易所网站（www.sse.com.cn）披露的公告。</p>

其他说明

适用 不适用

员工持股计划情况

适用 不适用

其他激励措施

适用 不适用

**(三) 董事、高级管理人员和核心技术人员报告期内被授予的股权激励情况**

**1. 股票期权**

适用 不适用

**2. 第一类限制性股票**

适用 不适用



## 3. 第二类限制性股票

√适用 □不适用

单位:股

姓名	职务	年初已获授予限制性股票数量	报告期新授予限制性股票数量	限制性股票的授予价格(元)	报告期内可归属数量	报告期内已归属数量	期末已获授予限制性股票数量	报告期末市价(元)
张亦锋	董事 总经理 核心技术人员	372,650	0	13.287	108,925	108,925	372,650	22.31
辜诗涛	董事 董事会秘书 财务总监 核心技术人员	84,100	0	13.287	25,230	25,230	84,100	22.31
袁俊	董事 核心技术人员	116,000	0	13.287	33,750	33,750	116,000	22.31
卢旭坤	研发部总监 核心技术人员	66,700	0	13.287	20,010	20,010	66,700	22.31
郑朝生	硬件部总监 核心技术人员	66,700	0	13.287	20,010	20,010	66,700	22.31
合计	/	706,150	0	/	207,925	207,925	706,150	/

注:

1、公司2020年、2021年和2022年权益分派方案已实施完毕，因此2021年限制性股票激励计划授予价格由20.00元/股调整为13.287元/股；首次授予数量由228.80万股调整为331.76万股，预留授予数量由44.00万股调整为63.8万股；“年初已获授予限制性股票数量”和“期末已获授予限制性股票数量”为经调整后的数量；

2、报告期内已归属数量为实际归属股数。其中，张亦锋、袁俊分别在2023年5月预留授予第一期归属并流通上市股数分别为32,800股、12,000股，主要系归属时尚未实施2022年度权益分派。

#### (四) 报告期内对高级管理人员的考评机制，以及激励机制的建立、实施情况

√适用 不适用

报告期内，公司董事会薪酬与考核委员会负责拟定薪酬方案，制定公司高级管理人员的考核标准并进行考核。报告期内，公司根据高级管理人员薪酬方案，结合公司年度经营业绩目标达成情况以及个人绩效差异上下浮动。为了进一步健全公司长效激励机制，吸引和留住优秀人才，充分调动公司管理层及员工的积极性，有效地将股东利益、公司利益和核心团队个人利益结合在一起，使各方共同关注公司的长远发展。

#### 十四、 报告期内的内部控制制度建设及实施情况

√适用 不适用

报告期内，公司在严格依照中国证监会、上海证券交易所相关法律法规及《公司法》《上市公司章程指引》等法律法规要求建立了严密的内控管理体系基础上，结合行业特征及公司经营实际，对内控制度进行持续完善与细化，提高了公司决策效率，为公司经营管理的合法合规及资产安全提供了保障，有效促进公司战略的稳步实施。

公司内部控制体系结构合理，内部控制制度框架符合财政部、中国证监会等部委对于内部控制体系完整性、合理性、有效性的要求，能够适应公司管理和发展的需要。公司不断健全内控体系，内控运行机制有效，达到了内部控制预期目标，保障了公司及全体股东的利益。

公司第三届董事会第二十九次会议审议通过了公司《2023 年度内部控制评价报告》，具体内容详见公司于 2024 年 4 月 10 日刊登在上海证券交易所网站（www.sse.com.cn）的《2023 年度内部控制评价报告》。

报告期内内部控制存在重大缺陷情况的说明

适用 不适用

#### 十五、 报告期内对子公司的管理控制情况

√适用 不适用

报告期内，公司对子公司的管控状况良好。公司根据《公司法》《证券法》《上海证券交易所科创板股票上市规则》等法律法规及《公司章程》的有关规定，结合公司的实际情况，进一步加强对子公司的管理，建立了有效的控制机制，对子公司的组织、资源、资产、投资决策、信息披露和子公司的运作进行风险控制，提高子公司整体运作效率和抗风险能力，形成良好的内部控制体系和长效的内控监督机制。

#### 十六、 内部控制审计报告的相关情况说明

√适用 不适用

公司聘请天健会计师事务所（特殊普通合伙）对公司 2023 年度内部控制的有效性进行了独立审计，并出具了标准无保留意见的内控审计报告，具体内容详见公司于 2024 年 4 月 10 日刊登在上海证券交易所网站（www.sse.com.cn）的《2023 年度内部控制审计报告》。

根据相关规定及监管要求，董事会对公司 2023 年度的内部控制有效性进行了评价，具体内容详见公司于 2024 年 4 月 10 日刊登在上海证券交易所网站（www.sse.com.cn）的《2023 年度内部控制评价报告》。

是否披露内部控制审计报告：是

内部控制审计报告意见类型：标准的无保留意见

#### 十七、 上市公司治理专项行动自查问题整改情况

无

#### 十八、 其他

适用 不适用

## 第五节 环境、社会责任和其他公司治理

### 一、董事会有关 ESG 情况的声明

公司董事会高度重视 ESG 相关事项的管理并致力于健全 ESG 工作机制，将 ESG 工作逐渐融入日常经营中，践行 ESG 理念并以此督促、指导开展相关工作，加强对 ESG 风险和机会的监测与管理。公司积极承担企业社会责任，让经营活动与社会环境和谐相融，创造长期稳定的社会环境的同时提升企业价值。

公司建立了科学规范的治理架构，管理层之间权责明确，权力机构、决策机构、监督机构相互协调与制衡，各类制度持续健全完善，内部控制体系不断优化，规范运作水平不断提升。公司不断提高信息披露透明度，通过制订《信息披露管理制度》、《投资者关系管理制度》等制度维护全体股东的利益。公司严格履行信息披露义务，做到信息披露工作的真实、准确、及时、完整，同时向所有投资者公开披露信息，保障所有股东均有平等机会获得信息。另外，公司积极做好与投资者的沟通互动工作，通过现场、在线交流等多种方式，增强投资者对公司的了解与信任。

公司积极承担对客户、供应商、员工和社会的责任，持续稳健经营；坚持自主创新，保持集成电路测试技术的先进性和竞争力，不断优化内部质量管理体系，为客户提供高效、可靠、优质的服务；保障员工合法权益，为员工提供良好的工作条件，关注员工身心健康和长远发展；为地区提供就业岗位，依法合规纳税，助推社会经济发展。

公司积极倡导“低碳生活”的环保理念，致力于创造良好的社会和环境效益，将绿色低碳环保作为公司可持续发展的重要内容之一。

未来，公司将继续承担企业社会责任，为企业、行业可持续发展、资本市场高质量发展和社会发展持续贡献力量。

## 二、环境信息情况

是否建立环境保护相关机制	是
报告期内投入环保资金（单位：万元）	10.01

### (一) 是否属于环境保护部门公布的重点排污单位

是 否

公司是集成电路测试技术服务的企业，主营业务为测试方案开发及晶圆测试、芯片成品测试，不属于国家规定的重污染行业，其生产经营活动不涉及环境污染情形，不涉及相关的环境污染物及处理设施。

### (二) 报告期内因环境问题受到行政处罚的情况

报告期内，公司未发生环境污染事故，亦不存在因违反环境保护方面的法律、法规和规范性文件而受到环境保护主管部门行政处罚的情形。

### (三) 资源能耗及排放物信息

适用 不适用

公司涉及的资源能源消耗主要为生产、办公所需的水和电，公司倡导资源节约，使用节能设备，号召员工节约用水、用电，绿色办公，优化办公流程，减少纸张消耗或提高重复利用率。

根据生态环境部颁布的《环境保护综合名录（2021年版）》，公司产品不属于“高污染、高环境风险”产品名录。公司在生产和研发过程中，主要使用的能源包括电力、水等。公司无工艺废水；公司少量噪音由空气压缩机造成，但已经围护措施处理；固体废弃物主要为废弃包装材料，经收集后，将作为废旧物资出售给有资质的物资回收单位进行回收再利用；生活污水排入市政污水管网后由污水处理厂集中处理。

#### 1. 温室气体排放情况

适用 不适用

公司日常生产活动能源消耗主要为电力和水，并未直接产生温室气体，但因电力使用有间接温室气体排放。在日常经营中，公司始终坚持绿色低碳的环保理念，公司持续不断地向员工宣传环保知识，提高员工的环保意识，增强员工对温室气体的危害认知，深入贯彻环保的可持续发展理念。

#### 2. 能源资源消耗情况

适用 不适用

公司的能源资源消耗主要包括电力、水资源等。提高热能使用效率，公司选购变频一级能效的空压机热能回收系统，同时公司积极推行绿色办公行动，采用电子流程化审批，双面打印等一系列绿色办公措施，不断提升环境资源使用率，最大限度地减少公司在运营过程中对环境带来的不利影响。

公司消耗的能源以电力、水为主，其中 2023 年电力使用 6,282.58 万 kW·h，自来水消耗 138,356.50 吨。

### 3. 废弃物与污染物排放情况

适用 不适用

报告期内，公司固体废弃物主要为废弃包装材料，经收集后，将作为废旧物资出售给有资质的物资回收单位进行回收再利用；生活污水排入市政污水管网后由污水处理厂集中处理。

### 公司环保管理制度等情况

适用 不适用

报告期内，公司在发展自身的同时，积极响应国家对“碳达峰”“碳中和”政策的号召，践行绿色发展理念，持续执行节能减排、降本增效的策略，实行内部降本增效工作，减少公司用电消耗。公司在日常生产经营中深入贯彻环保的可持续发展理念，选用高效节能的设备设施，减少对电力、水资源、纸张等资源的不必要消耗，倡导无纸化办公，提高原材料、设备以及废水、废纸的重复利用率，倡导员工绿色出行、低碳生活。

公司持续不断地向员工宣传环保知识，可有效提高员工的环保意识，实现企业与环境和谐共存的可持续发展目标。

公司将严格遵守国家和地区与环境保护的有关法律法规，通过绿色办公宣导、技术培训提高研发服务效率，不定期开展全员学习和研讨，逐步建立、完善各项环境管理制度。

### (四) 在报告期内为减少其碳排放所采取的措施及效果

是否采取减碳措施	否
减少排放二氧化碳当量（单位：吨）	0
减碳措施类型（如使用清洁能源发电、在生产过程中使用减碳技术、研发生产助于减碳的新产品等）	不适用

具体说明

适用 不适用

### (五) 碳减排方面的新技术、新产品、新服务情况

适用 不适用

**(六) 有利于保护生态、防治污染、履行环境责任的相关信息**

√适用 □不适用

公司积极开展各类环保法规教育培训及环保宣传活动，提升员工环保意识，并将其融入生产管理中，对各部门员工进行废弃物收集分类方面的教育和培训，倡议垃圾分类，循环利用。在日常办公、生活中，公司提倡各部门对水、电等进行合理使用，倡导节约用水用电、避免浪费以降低综合能耗的绿色理念。

**三、社会责任工作情况****(一) 主营业务社会贡献与行业关键指标**

公司的企业使命是“利民族品牌，扬中华之芯”，利扬芯片是国内知名的独立第三方专业测试技术服务商。公司依托集成电路测试方案开发、晶圆测试服务、芯片成品测试服务，缓解了国内高端集成电路测试产能不足的局面。公司在发展过程中注重人才的培养和测试方案的技术积累，集成电路测试属于跨越多个学科和技术领域的行业，需要持续不断的研发投入，具有一定的技术门槛。公司定位中高端集成电路测试技术服务商，在 5G 通讯、工业控制、生物识别、高位 MCU、AIoT、车用芯片、人工智能、存储、传感器、高算力等多个领域，公司已掌握并具备量产测试解决方案。

**(二) 从事公益慈善活动的类型及贡献**

类型	数量	情况说明
对外捐赠		
其中：资金（万元）	1.00	
公益项目		
其中：资金（万元）	2.00	

**1. 从事公益慈善活动的具体情况**

□适用 √不适用

**2. 巩固拓展脱贫攻坚成果、乡村振兴等工作具体情况**

□适用 √不适用

具体说明

□适用 √不适用

### (三) 股东和债权人权益保护情况

报告期内，公司按照《公司法》《证券法》等有关法律法规的要求，不断完善公司法人治理结构，股东大会、董事会、监事会和管理层科学决策，运转顺畅，公司三会的召集、召开及表决程序均符合相关规定。

报告期内，公司严格履行信息披露义务，做到信息披露工作的真实、准确、及时、完整，同时向所有投资者公开披露信息，保障所有股东均有平等机会获得信息。公司按照《公司章程》规定的分红政策结合公司发展现状，制定分红方案。

### (四) 职工权益保护情况

公司严格执行《中华人民共和国劳动法》《中华人民共和国劳动合同法》，在平等自愿、协商一致的基础上与员工签订劳动合同，双方按照劳动合同履行相应的权利和义务，公司按照《中华人民共和国社会保险法》《住房公积金管理条例》及地方法规规定为员工按时发放员工薪酬、缴纳社会保险及住房公积金，切实保障员工合法权益。公司坚持以互重、团队、奉献、卓越的企业精神，在保证公司持续稳定发展的同时，注重保障职工收入的合理增长，并积极为职工提供不同层次的岗位培训、专业技能培训、职业健康培训和安全培训，保障员工身心健康的同时实现员工收入与公司效益同增长。

#### 员工持股情况

员工持股人数（人）	55
员工持股人数占公司员工总数比例（%）	4.27
员工持股数量（万股）	304.5
员工持股数量占总股本比例（%）	1.52

注：上述持股情况为截至本报告期末，员工通过持股平台扬宏、扬致间接持有公司股份，不包含员工原始持有和从二级市场购买的公司股份及 2021 年股权激励计划归属的公司股份。

### (五) 供应商、客户和消费者权益保护情况

公司将“诚信为本，永续经营”的理念作为企业宗旨，与供应商、客户建立长期战略合作伙伴关系。

公司建立并执行了完整规范的采购内控管理制度，对采购流程、存货管理、供应商选定等事项进行了明确的规定。公司通过综合评估潜在供应商的生产能力、交货周期、产品质量控制等方面指标，选择符合要求的供应商进行合作，并建立了长期稳定的合作关系，在产品交货期、产品质量控制、技术保密等方面均形成了合同化、标准化、常态化的约束，供应商均得到了较高的保障，能够充分保障双方的合法权益。

公司作为独立第三方专业测试企业，与客户建立了长期稳定的合作关系，通过与客户的交流，参与客户工程技术研讨、进行新产品试验等有效措施加强与客户的互动性，了解并充分满足

客户的需求，提供有竞争力的测试服务。公司具有较强的技术能力、服务意识和较高的服务效率，在质量控制、产品交期和技术保密等方面均能够充分保障双方的合法权益。

#### (六) 产品安全保障情况

为积极响应国家安全生产的号召，切实保障职工安全，公司高度重视安全生产，强化安全生产管理和制度建设，建立了完善的安全生产责任体系，坚持安全生产宣传教育，不断提高员工安全生产技能及自我保护能力、群体防护意识。公司已建立各项完善的现代化管理系统，已获得并通过 ISO9001：2015 质量管理体系、IATF16949：2016 汽车质量管理体系、ANSI/ESD-S20.20-2014 静电防护体系、ISO14001：2015 环境管理体系等各项管理体系的认证和年审。公司将各项管理要求严格落实到生产运营实践中，明确公司相关部门的管理职责、资源管理、监督检查和持续改进过程的管理职责，确保管理体系有效运行。

#### (七) 在承担社会责任方面的其他情况

√适用 □不适用

公司主动承担并践行社会责任，积极加强与政府、行业协会、监管机构以及媒体的沟通与联系，建立畅通的沟通渠道，并主动接受监管和检查，持续提升公司社会责任履行的透明度，在推进公司经营发展的同时，注重企业的社会价值实现，构建和谐、友善的公共关系。

### 四、其他公司治理情况

#### (一) 党建情况

√适用 □不适用

报告期内，在党支部全体党员的共同努力下，公司各项党建工作有序开展，有效加强了支部基层党建工作。公司党支部充分发挥主观能动性，以党的思想建设，丰富和深化企业文化，助力公司持续发展。

#### (二) 投资者关系及保护

类型	次数	相关情况
召开业绩说明会	3	详见上海证券交易所上证路演中心网站 <a href="http://roadshow.sseinfo.com">http://roadshow.sseinfo.com</a>
借助新媒体开展投资者关系管理活动	0	不适用
官网设置投资者关系专栏	√是 □否	详见公司网站 <a href="http://www.leadyo.com">www.leadyo.com</a>

开展投资者关系管理及保护的具体情况

√适用 □不适用



公司高度重视投资者关系管理工作，公司信息披露的指定网站为上海证券交易所网站（www.sse.com.cn），公司信息披露的指定报刊为证券时报，确保公司所有股东能够公平地获取公司信息，提高公司信息透明度，保障全体股东特别是中小股东的合法权益。

同时，为了进一步保障中小投资者权益，公司积极做好与投资者的沟通互动工作，通过公司官网、投资者热线电话、邮箱、上证 e 互动、券商策略会、分析师会议、反路演、路演、网络会议、现场参观、媒体采访、业绩说明会等线上线下相结合的方式加强与投资者的联系与沟通，增强投资者对公司的了解与信任，积极传递公司投资价值。

在此基础上，公司将进一步优化投资者关系管理的工作机制和内容，探索多元化沟通渠道，丰富宣传途径和交流形式。通过公司官网、公众号等媒介采用图文、视频等可视化方式对定期报告、临时公告进行解读，向广大投资者展示公司经营情况、财务状况、研发等情况，及时、公开、透明地传达给市场参与各方，使投资者全面了解公司，增强投资者对公司的信心和信任，建立长期稳定相互信赖的关系。

其他方式与投资者沟通交流情况说明

适用 不适用

公司不定期同投资者进行线下/上交流，交流方式包括但不限于：公告、股东大会、上证 e 互动、投资者热线和邮箱、券商策略会等，公司在交流后及时整理发布《投资者关系活动记录表》。

### (三) 信息披露透明度

适用 不适用

公司按照《证券法》《上海证券交易所科创板股票上市规则》《上市公司信息披露管理办法》等法律法规、规范性文件，制定了《信息披露管理制度》《信息披露暂缓与豁免业务内部管理制度》等信息披露相关制度，并严格按照有关法规制度的要求履行信息披露义务，真实、准确、完整、及时地披露有关信息，保障投资者的知情权和公平性。同时，通过不定期的内外部培训和沟通，持续加强公司董监高及相关人员的合规意识，不断提升信息披露水平，披露内容力求准确、客观、通俗易懂，增强信息披露的质量和可理解性。投资者可以通过信息披露指定媒体/平台及上海证券交易所网站（www.sse.com.cn）等途径获取相关信息。

### (四) 知识产权及信息安全保护

适用 不适用

公司高度重视知识产权和关键技术信息的保护，公司核心技术由核心技术人员及研发团队基于丰富的专业知识和实践经验，在不断的技术投入和自主创新下形成，拥有独立的知识产权。公司设立专职部门对公司专利、商标、软件著作权等知识产权进行统一的申报、管理和维护，形成了较为完善的知识产权管理体系；同时也对市场侵权信息进行收集处理和风险识别，建立有效的风

险防范和应对机制。公司与重要岗位的员工签订了保密协议，要求员工遵守公司保密制度并在日常工作中督促落实。公司鼓励员工积极申请包括专利、商标、著作权等在内的各种知识产权，给予专利发明人奖励以激励员工积极地发明创新和提高申请的知识产权质量。

公司作为一家现代信息化企业，通过从网络安全、日常信息运行、数据等方面实施了不同安全措施。在网络安全方面，公司通过软硬件结合的方式，在防火墙、邮件网关、上网行为管理、杀毒程序及 IP-guard 等多维度努力提供安全保障。在运行安全方面，公司信息技术部门负责网络安全运维，不断完善信息安全制度建设，定期或不定期对网络及终端设备进行安全检查。在数据安全方面，公司建立较为完整的数据备份体系并设置访问权限，保证日常业务不受中断。未来，公司将进一步加大信息安全投入，按不同维度、全方位构筑公司信息安全体系。

#### **(五) 机构投资者参与公司治理情况**

适用 不适用

报告期内，公司共召开 3 次股东大会，其中机构投资者参与投票 3 次，参与率 100%。公司通过保持与机构投资者持续双向沟通，积极倾听对公司提出的意见和建议，不断完善公司的法人治理结构。

#### **(六) 其他公司治理情况**

适用 不适用

## 第六节 重要事项

### 一、承诺事项履行情况

#### (一) 公司实际控制人、股东、关联方、收购人以及公司等承诺相关方在报告期内或持续到报告期内的承诺事项

√适用 □不适用

承诺背景	承诺类型	承诺方	承诺内容	承诺时间	是否有履行期限	承诺期限	是否及时严格履行	如未能及时履行应说明未完成履行的具体原因	如未能及时履行应说明下一步计划
与首次公开发行相关的承诺	股份限售	控股股东、实际控制人及其一致行动人（黄主）	详见备注 1	2020 年 4 月 10 日	是	自公司上市之日起 36 个月	是	不适用	不适用
与首次公开发行相关的承诺	股份限售	实际控制人的一致行动人（谢春兰、黄兴、扬宏投资）		2020 年 4 月 10 日	是	自公司上市之日起 36 个月	是	不适用	不适用
与首次公开发行相关的承诺	股份限售	董事、总经理		2020 年 4 月 10 日	是	自 2019 年 12 月 18 日起 36 个月内	是	不适用	不适用
与首次公开发行相关的承诺	股份限售	持股 5%以上的股东（瞿昊）		2020 年 4 月 10 日	是	自公司上市之日起 12 个月	是	不适用	不适用
与首次公开发行相关的承诺	股份限售	持股 5%以上的股东（张利平）		2020 年 4 月 10 日	是	自公司上市之日起 12 个月	是	不适用	不适用

与首次公开发行相关的承诺	股份限售	董事（袁俊、辜诗涛）		2020年4月10日	是	自公司上市之日起12个月	是	不适用	不适用
与首次公开发行相关的承诺	股份限售	监事（徐杰锋）		2020年4月10日	是	自公司上市之日起12个月	是	不适用	不适用
与首次公开发行相关的承诺	股份限售	监事（邓先学）		2020年4月10日	是	自2019年12月18日起36个月内	是	不适用	不适用
与首次公开发行相关的承诺	股份限售	核心技术人员		2020年4月10日	是	自公司上市之日起12个月	是	不适用	不适用
与首次公开发行相关的承诺	股份限售	扬致投资		2020年4月10日	是	自公司上市之日起12个月	是	不适用	不适用
与首次公开发行相关的承诺	解决同业竞争	控股股东、实际控制人及其一致行动人	详见备注2	2020年4月10日	否	长期有效	是	不适用	不适用
与首次公开发行相关的承诺	解决关联交易	控股股东、实际控制人及其一致行动人、持股5%以上的股东、第二届董事会、监事会及其高级管理人员	详见备注3	2020年4月10日	否	长期有效	是	不适用	不适用
与首次公开发行相关的承诺	分红	公司	详见备注4	2020年4月10日	否	长期有效	是	不适用	不适用

与首次公开发行相关的承诺	解决土地等产权瑕疵	控股股东、实际控制人	详见备注 5	2020 年 8 月 7 日	否	长期有效	是	不适用	不适用
与首次公开发行相关的承诺	其他	控股股东、实际控制人、第二届董事会及其高级管理人员	详见备注 6	2020 年 4 月 10 日	是	自公司上市之日起三年	是	不适用	不适用
与首次公开发行相关的承诺	其他	公司	详见备注 7	2020 年 4 月 10 日	否	长期有效	是	不适用	不适用
与首次公开发行相关的承诺	其他	控股股东、实际控制人	详见备注 7	2020 年 4 月 10 日	否	长期有效	是	不适用	不适用
与首次公开发行相关的承诺	其他	第二届董事会、监事会及其高级管理人员	详见备注 7	2020 年 4 月 10 日	否	长期有效	是	不适用	不适用
与首次公开发行相关的承诺	其他	公司	详见备注 8	2020 年 4 月 10 日	否	长期有效	是	不适用	不适用
与首次公开发行相关的承诺	其他	控股股东、实际控制人	详见备注 8	2020 年 4 月 10 日	否	长期有效	是	不适用	不适用
与首次公开发行相关的承诺	其他	公司	详见备注 9	2020 年 4 月 10 日	否	长期有效	是	不适用	不适用
与首次公开发行相关的承诺	其他	控股股东、实际控制人	详见备注 10	2020 年 4 月 10 日	否	长期有效	是	不适用	不适用
与首次公开发行相关的承诺	其他	第二届董事会、监事会及其高级管理人员	详见备注 10	2020 年 4 月 10 日	否	长期有效	是	不适用	不适用

与首次公开发行相关的承诺	其他	公司	详见备注 11	2020 年 4 月 10 日	否	长期有效	是	不适用	不适用
与首次公开发行相关的承诺	其他	控股股东、实际控制人	详见备注 11	2020 年 4 月 10 日	否	长期有效	是	不适用	不适用
与首次公开发行相关的承诺	其他	其他持股 5%以上的股东	详见备注 11	2020 年 4 月 10 日	否	长期有效	是	不适用	不适用
与首次公开发行相关的承诺	其他	第二届董事会、监事会及其高级管理人员	详见备注 11	2020 年 4 月 10 日	否	长期有效	是	不适用	不适用
与再融资相关的承诺	其他	控股股东、实际控制人及其一致行动人	详见备注 12	2021 年 10 月 20 日	否	长期有效	是	不适用	不适用
与再融资相关的承诺	其他	董事、高级管理人员	详见备注 12	2021 年 10 月 20 日	否	长期有效	是	不适用	不适用
与再融资相关的承诺	解决土地等产权瑕疵	控股股东、实际控制人	详见备注 13	2023 年 5 月 6 日	否	长期有效	是	不适用	不适用
与再融资相关的承诺	其他	控股股东、实际控制人及其一致行动人	详见备注 14	2023 年 12 月 13 日	是	自公司向不特定对象发行可转换公司债券发行之日止	是	不适用	不适用

**备注 1:****关于股东锁定、持股意向及减持意向的承诺****1、控股股东、实际控制人及其一致行动人（黄主）承诺**

（1）自公司股票上市之日起三十六个月内，不转让或者委托他人管理本人直接或者间接持有的公司公开发行股票前已发行的股份，也不由公司回购该部分股份。

（2）本人直接或间接持有的公司股票在锁定期满后两年内减持的，减持价格不低于发行价；公司股票上市后六个月内，如公司股票价格连续二十个交易日的收盘价均低于本次发行的发行价，或者上市后六个月期末（如该日不是交易日，则为该日后第一个交易日）收盘价低于本次发行的发行价，本人直接或间接持有的公司股票的锁定期限在原有锁定期限基础上自动延长六个月。期间如有派发股利、送股、转增股本等除权除息事项，上述价格相应调整。

（3）在上述锁定期届满后，在本人担任公司董事、监事或高级管理人员期间，每年转让的股份不超过所直接或间接持有公司股份总数的 25%，离职后半年内，不转让本人所直接或间接持有的公司股份。若在任期届满前离职的，在就任时确定的任期内和任期届满后 6 个月内，每年转让的股份不得超过本人所直接或间接持有的本公司股份总数的 25%。

（4）如法律、行政法规、部门规章或中国证券监督管理委员会、证券交易所规定或要求股份锁定期长于本承诺，则本人直接和间接所持公司股份锁定期和限售条件自动按该等规定和要求执行。

（5）本人所持公司股份锁定期届满后，本人根据自身资金需求情况减持股份时，将认真遵守中国证监会、证券交易所关于股东减持的相关规定，审慎制定股票减持计划，通过集中竞价交易、大宗交易、协议转让或其他合法方式进行减持，并提前三个交易日通知公司予以公告。在减持公司股份前后，应按照证监会、证券交易所有关规定及时、准确地履行信息披露义务。

（6）如以上承诺事项被证明不真实或未被遵守，则本人出售股票收益归公司所有，本人将在五个工作日内将前述收益缴纳至公司指定账户。如因本人未履行上述承诺事项给公司或者其他投资者造成损失的，本人将向公司或者其他投资者依法承担赔偿责任。本人怠于承担前述责任，则公司有权在分红或支付本人其他报酬时直接扣除相应款项。

**2、实际控制人的一致行动人（谢春兰、黄兴、扬宏）承诺**

（1）自公司股票上市之日起三十六个月内，不转让或者委托他人管理本人/本企业直接或者间接持有的公司公开发行股票前已发行的股份，也不由公司回购该部分股份。

（2）本人/本企业直接或间接持有的公司股票在锁定期满后两年内减持的，减持价格不低于发行价；公司股票上市后六个月内，如公司股票价格连续二十个交易日的收盘价均低于本次发行的发行价，或者上市后六个月期末（如该日不是交易日，则为该日后第一个交易日）收盘价低于本次发行的发

行价，本人/本企业直接或间接持有的公司股票的锁定期限在原有锁定期限基础上自动延长六个月。期间如有派发股利、送股、转增股本等除权除息事项，上述价格相应调整。

(3) 如法律、行政法规、部门规章或中国证券监督管理委员会、证券交易所规定或要求股份锁定期长于本承诺，则本人/本企业直接和间接所持公司股份锁定期和限售条件自动按该等规定和要求执行。

(4) 本人/本企业所持公司股份锁定期届满后，本人/本企业根据自身资金需求情况减持股份时，将认真遵守中国证监会、证券交易所关于股东减持的相关规定，审慎制定股票减持计划，通过集中竞价交易、大宗交易、协议转让或其他合法方式进行减持，并提前三个交易日通知公司予以公告。在减持公司股份前后，应依照证监会、证券交易所有关规定及时、准确地履行信息披露义务。

(5) 如以上承诺事项被证明不真实或未被遵守，则本人/本企业出售股票收益归公司所有，本人/本企业将在五个工作日内将前述收益缴纳至公司指定账户。如因本人/本企业未履行上述承诺事项给公司或者其他投资者造成损失的，本人/本企业将向公司或者其他投资者依法承担赔偿责任。本人/本企业怠于承担前述责任，则公司有权在分红或支付本人/本企业其他报酬时直接扣除相应款项。

### 3、董事、总经理(张亦锋)承诺

(1) 自 2019 年 12 月 18 日（公司最后一次定增的工商登记时间）起三十六个月内，不转让或者委托他人管理本人于 2019 年 12 月通过定增方式获得的股份，也不由公司回购该部分股份。

(2) 本人直接或间接持有的公司股票在锁定期满后两年内减持的，减持价格不低于发行价；公司股票上市后六个月内，如公司股票价格连续二十个交易日的收盘价均低于本次发行的发行价，或者上市后六个月期末(如该日不是交易日，则为该日后第一个交易日)收盘价低于本次发行的发行价，本人直接或间接持有的公司股票的锁定期限在原有锁定期限基础上自动延长六个月。期间如有派发股利、送股、转增股本等除权除息事项，上述价格相应调整。

(3) 在上述锁定期届满后，在本人担任公司董事、监事或高级管理人员期间，每年转让的股份不超过所直接或间接持有公司股份总数的 25%，离职后半年内，不转让本人所直接或间接持有的公司股份。若在任期届满前离职的，在就任时确定的任期内和任期届满后 6 个月内，每年转让的股份不得超过本人所直接或间接持有的本公司股份总数的 25%。

(4) 自本人所持首发前股份限售期满之日起 4 年内，每年转让的首发前股份不得超过上市时所持公司首发前股份总数的 25%，减持比例可以累积适用。

(5) 如法律、行政法规、部门规章或中国证券监督管理委员会、证券交易所规定或要求股份锁定期长于本承诺，则本人直接和间接所持公司股份锁定期和限售条件自动按该等规定和要求执行。



(6) 本人所持公司股份锁定期届满后，本人根据自身资金需求情况减持股份时，将认真遵守中国证监会、证券交易所关于股东减持的相关规定，审慎制定股票减持计划，通过集中竞价交易、大宗交易、协议转让或其他合法方式进行减持，并提前三个交易日通知公司予以公告。在减持公司股份前后，应依照证监会、证券交易所有关规定及时、准确地履行信息披露义务。

(7) 如以上承诺事项被证明不真实或未被遵守，则本人出售股票收益归公司所有，本人将在五个工作日内将前述收益缴纳至公司指定账户。如因本人未履行上述承诺事项给公司或者其他投资者造成损失的，本人将向公司或者其他投资者依法承担赔偿责任。本人怠于承担前述责任，则公司有权在分红或支付本人其他报酬时直接扣除相应款项。

#### 4、持股 5%以上的股东（瞿昊）承诺

(1) 自公司股票上市之日起十二个月内，本人不转让或者委托他人管理本人直接或者间接持有的公司公开发行股票前已发行的股份，也不由公司回购该部分股份。

(2) 本人直接或间接持有的公司股票在锁定期满后两年内减持的，减持价格不低于发行价；公司股票上市后六个月内，如公司股票价格连续二十个交易日的收盘价均低于本次发行的发行价，或者上市后六个月期末（如该日不是交易日，则为该日后第一个交易日）收盘价低于本次发行的发行价，本人直接或间接持有的公司股票的锁定期限在原有锁定期限基础上自动延长六个月。期间如有派发股利、送股、转增股本等除权除息事项，上述价格相应调整。

(3) 在上述锁定期届满后，在本人担任公司董事、监事或高级管理人员期间，每年转让的股份不超过所直接或间接持有公司股份总数的 25%，离职后半年内，不转让本人所直接或间接持有的公司股份。若在任期届满前离职的，在就任时确定的任期内和任期届满后 6 个月内，每年转让的股份不得超过本人所直接或间接持有的本公司股份总数的 25%。

(4) 如法律、行政法规、部门规章或中国证券监督管理委员会、证券交易所规定或要求股份锁定期长于本承诺，则本人直接和间接所持公司股份锁定期和限售条件自动按该等规定和要求执行。

(5) 本人所持公司股份锁定期届满后，本人根据自身资金需求情况减持股份时，将认真遵守中国证监会、证券交易所关于股东减持的相关规定，审慎制定股票减持计划，通过集中竞价交易、大宗交易、协议转让或其他合法方式进行减持，并提前三个交易日通知公司予以公告。在减持公司股份前后，应依照证监会、证券交易所有关规定及时、准确地履行信息披露义务。

(6) 如以上承诺事项被证明不真实或未被遵守，则本人出售股票收益归公司所有，本人将在五个工作日内将前述收益缴纳至公司指定账户。如因本人未履行上述承诺事项给公司或者其他投资者造成损失的，本人将向公司或者其他投资者依法承担赔偿责任。本人怠于承担前述责任，则公司有权在分红或支付本人其他报酬时直接扣除相应款项。

#### 5、持股 5%以上的股东（张利平）承诺

(1) 自公司股票上市之日起十二个月内，本人不转让或者委托他人管理本人直接或者间接持有的公司公开发行股票前已发行的股份，也不由公司回购该部分股份。

(2) 在上述锁定期届满后，在本人担任公司董事、监事或高级管理人员期间，每年转让的股份不超过所直接或间接持有公司股份总数的 25%，离职后半年内，不转让本人所直接或间接持有的公司股份。若在任期届满前离职的，在就任时确定的任期内和任期届满后 6 个月内，每年转让的股份不得超过本人所直接或间接持有的本公司股份总数的 25%。

(3) 如法律、行政法规、部门规章或中国证券监督管理委员会、证券交易所规定或要求股份锁定期长于本承诺，则本人直接和间接所持公司股份锁定期和限售条件自动按该等规定和要求执行。

(4) 本人所持公司股份锁定期届满后，本人根据自身资金需求情况减持股份时，将认真遵守中国证监会、证券交易所关于股东减持的相关规定，审慎制定股票减持计划，通过集中竞价交易、大宗交易、协议转让或其他合法方式进行减持，并提前三个交易日通知公司予以公告。在减持公司股份前后，应按照证监会、证券交易所有关规定及时、准确地履行信息披露义务。

(5) 如以上承诺事项被证明不真实或未被遵守，则本人出售股票收益归公司所有，本人将在五个工作日内将前述收益缴纳至公司指定账户。如因本人未履行上述承诺事项给公司或者其他投资者造成损失的，本人将向公司或者其他投资者依法承担赔偿责任。本人怠于承担前述责任，则公司有权在分红或支付本人其他报酬时直接扣除相应款项。

## 6、董事（辜诗涛、袁俊）承诺

(1) 自公司股票上市之日起十二个月内，本人不转让或者委托他人管理本人直接或者间接持有的公司公开发行股票前已发行的股份，也不由公司回购该部分股份。

(2) 本人直接或间接持有的公司股票在锁定期满后两年内减持的，减持价格不低于发行价；公司股票上市后六个月内，如公司股票价格连续二十个交易日的收盘价均低于本次发行的发行价，或者上市后六个月期末（如该日不是交易日，则为该日后第一个交易日）收盘价低于本次发行的发行价，本人直接或间接持有的公司股票的锁定期限在原有锁定期限基础上自动延长六个月。期间如有派发股利、送股、转增股本等除权除息事项，上述价格相应调整。

(3) 在上述锁定期届满后，在本人担任公司董事、监事或高级管理人员期间，每年转让的股份不超过所直接或间接持有公司股份总数的 25%，离职后半年内，不转让本人所直接或间接持有的公司股份。若在任期届满前离职的，在就任时确定的任期内和任期届满后 6 个月内，每年转让的股份不得超过本人所直接或间接持有的本公司股份总数的 25%。

(4) 自本人所持首发前股份限售期满之日起 4 年内，每年转让的首发前股份不得超过上市时所持公司首发前股份总数的 25%，减持比例可以累积适用。

(5) 如法律、行政法规、部门规章或中国证券监督管理委员会、证券交易所规定或要求股份锁定期长于本承诺，则本人直接和间接所持公司股份锁定期和限售条件自动按该等规定和要求执行。

(6) 本人所持公司股份锁定期届满后，本人根据自身资金需求情况减持股份时，将认真遵守中国证监会、证券交易所关于股东减持的相关规定，审慎制定股票减持计划，通过集中竞价交易、大宗交易、协议转让或其他合法方式进行减持，并提前三个交易日通知公司予以公告。在减持公司股份前后，应按照证监会、证券交易所有关规定及时、准确地履行信息披露义务。

(7) 如以上承诺事项被证明不真实或未被遵守，则本人出售股票收益归公司所有，本人将在五个工作日内将前述收益缴纳至公司指定账户。如因本人未履行上述承诺事项给公司或者其他投资者造成损失的，本人将向公司或者其他投资者依法承担赔偿责任。本人怠于承担前述责任，则公司有权在分红或支付本人其他报酬时直接扣除相应款项。

## 7、监事（徐杰锋）承诺

(1) 自公司股票上市之日起十二个月内，本人不转让或者委托他人管理本人直接或者间接持有的公司公开发行股票前已发行的股份，也不由公司回购该部分股份。

(2) 在上述锁定期届满后，在本人担任公司董事、监事或高级管理人员期间，每年转让的股份不超过所直接或间接持有公司股份总数的 25%，离职后半年内，不转让本人所直接或间接持有的公司股份。若在任期届满前离职的，在就任时确定的任期内和任期届满后 6 个月内，每年转让的股份不得超过本人所直接或间接持有的本公司股份总数的 25%。

(3) 如法律、行政法规、部门规章或中国证券监督管理委员会、证券交易所规定或要求股份锁定期长于本承诺，则本人直接和间接所持公司股份锁定期和限售条件自动按该等规定和要求执行。

(4) 本人所持公司股份锁定期届满后，本人根据自身资金需求情况减持股份时，将认真遵守中国证监会、证券交易所关于股东减持的相关规定，审慎制定股票减持计划，通过集中竞价交易、大宗交易、协议转让或其他合法方式进行减持，并提前三个交易日通知公司予以公告。在减持公司股份前后，应按照证监会、证券交易所有关规定及时、准确地履行信息披露义务。

(5) 如以上承诺事项被证明不真实或未被遵守，则本人出售股票收益归公司所有，本人将在五个工作日内将前述收益缴纳至公司指定账户。如因本人未履行上述承诺事项给公司或者其他投资者造成损失的，本人将向公司或者其他投资者依法承担赔偿责任。本人怠于承担前述责任，则公司有权在分红或支付本人其他报酬时直接扣除相应款项。

## 8、监事（邓先学）承诺

(1) 自 2019 年 12 月 18 日（公司最后一次定增的工商登记时间）起三十六个月内，不转让或者委托他人管理本人于 2019 年 12 月通过定增方式获得的股份，也不由公司回购该部分股份。

(2) 在上述锁定期届满后，在本人担任公司董事、监事或高级管理人员期间，每年转让的股份不超过所直接或间接持有公司股份总数的 25%，离职后半年内，不转让本人所直接或间接持有的公司股份。若在任期届满前离职的，在就任时确定的任期内和任期届满后 6 个月内，每年转让的股份不得超过本人所直接或间接持有的本公司股份总数的 25%。

(3) 如法律、行政法规、部门规章或中国证券监督管理委员会、证券交易所规定或要求股份锁定期长于本承诺，则本人直接和间接所持公司股份锁定期和限售条件自动按该等规定和要求执行。

(4) 本人所持公司股份锁定期届满后，本人根据自身资金需求情况减持股份时，将认真遵守中国证监会、证券交易所关于股东减持的相关规定，审慎制定股票减持计划，通过集中竞价交易、大宗交易、协议转让或其他合法方式进行减持，并提前三个交易日通知公司予以公告。在减持公司股份前后，应依照证监会、证券交易所有关规定及时、准确地履行信息披露义务。

(5) 如以上承诺事项被证明不真实或未被遵守，则本人出售股票收益归公司所有，本人将在五个工作日内将前述收益缴纳至公司指定账户。如因本人未履行上述承诺事项给公司或者其他投资者造成损失的，本人将向公司或者其他投资者依法承担赔偿责任。本人怠于承担前述责任，则公司有权在分红或支付本人其他报酬时直接扣除相应款项。

## 9、核心技术人员承诺

(1) 自公司股票上市之日起十二个月内，本人不转让或者委托他人管理本人持有的公司公开发行股票前已发行的股份，也不由公司回购该部分股份。

(2) 自本人所持首发前股份限售期满之日起 4 年内，每年转让的首发前股份不得超过上市时所持公司首发前股份总数的 25%，减持比例可以累积适用。

(3) 如法律、行政法规、部门规章或中国证券监督管理委员会、证券交易所规定或要求股份锁定期长于本承诺，则本人直接和间接所持公司股份锁定期和限售条件自动按该等规定和要求执行。

(4) 本人所持公司股份锁定期届满后，本人根据自身资金需求情况减持股份时，将认真遵守中国证监会、证券交易所关于股东减持的相关规定，审慎制定股票减持计划，通过集中竞价交易、大宗交易、协议转让或其他合法方式进行减持，并提前三个交易日通知公司予以公告。在减持公司股份前后，应依照证监会、证券交易所有关规定及时、准确地履行信息披露义务。

(5) 如以上承诺事项被证明不真实或未被遵守，则本人出售股票收益归公司所有，本人将在五个工作日内将前述收益缴纳至公司指定账户。如因本人未履行上述承诺事项给公司或者其他投资者造成损失的，本人将向公司或者其他投资者依法承担赔偿责任。本人怠于承担前述责任，则公司有权在分红或支付本人其他报酬时直接扣除相应款项。

## 10、扬致投资承诺

(1) 自公司股票上市之日起十二个月内，本企业不转让或者委托他人管理本企业直接或者间接持有的公司公开发行股票前已发行的股份，也不由公司回购该部分股份。

(2) 如法律、行政法规、部门规章或中国证券监督管理委员会、证券交易所规定或要求股份锁定期长于本承诺，则本企业直接和间接所持公司股份锁定期和限售条件自动按该等规定和要求执行。

(3) 本企业所持公司股份锁定期届满后，本企业根据自身资金需求情况减持股份时，将认真遵守中国证监会、证券交易所关于股东减持的相关规定，审慎制定股票减持计划，通过集中竞价交易、大宗交易、协议转让或其他合法方式进行减持。在减持公司股份前后，应按照证监会、证券交易所有关规定及时、准确地履行信息披露义务。

## 备注 2:

### 关于避免同业竞争的承诺

#### 控股股东、实际控制人及其一致行动人承诺

1、截至本承诺函出具之日，本人/本企业未经营或为他人经营与利扬芯片相同或类似的业务，未投资任何经营与利扬芯片相同或类似业务的公司、分公司、个人独资企业、合伙企业、个体工商户或其他经营实体（以下合称“经营实体”），未有其他可能与利扬芯片构成同业竞争的情形。

2、本人/本企业保证，除利扬芯片或者利扬芯片控股子公司之外，本人及本人直接或间接投资的经营实体现时及将来均不开展与公司相同或类似的业务，现时及将来均不新设或收购经营与公司相同或类似业务的经营实体，现时及将来均不在中国境内或境外成立、经营、发展或协助成立、经营、发展任何与利扬芯片业务可能存在竞争的业务、项目或其他任何活动，以避免对利扬芯片的生产经营构成新的、可能的直接或间接的业务竞争。

3、若利扬芯片变更经营范围，本人/本企业保证本人/本企业及本人/本企业直接或间接投资的经营实体将采取如下措施确保不与利扬芯片产生同业竞争：（1）停止生产构成竞争或可能构成竞争的产品；（2）停止经营构成竞争或可能构成竞争的业务；（3）将相竞争的业务纳入到利扬芯片或其控股子公司经营；（4）将相竞争的业务转让给无关联的第三方；（5）其他有利于维护公司权益的方式。

4、本人/本企业保证，除利扬芯片或者利扬芯片控股子公司之外，若本人/本企业或者本人/本企业直接或间接投资的经营实体将来取得经营利扬芯片及其控股子公司相同或类似业务的商业机会，本人/本企业或者本人/本企业直接或间接投资的经营实体将无偿将该商业机会转让给利扬芯片及其控股子公司。

5、本人/本企业保证，除利扬芯片或者利扬芯片控股子公司之外，本人/本企业及本人/本企业直接或间接投资的经营实体的高级管理人员现时及将来均不兼任利扬芯片及利扬芯片控股子公司之高级管理人员。

6、本人/本企业确认本承诺函旨在保障利扬芯片全体股东之权益而作出。

7、本人/本企业确认本承诺函所载的每一项承诺均为可独立执行之承诺，任何一项承诺若被视为无效或终止将不影响其他各项承诺的有效性。

8、如违反上述任何一项承诺，本人/本企业愿意承担由此给公司及其股东造成的直接或间接经济损失、索赔责任及与此相关的费用支出。

9、本承诺函自本人/本企业签署之日起生效。本承诺函所载上述各项承诺在本人/本企业作为利扬芯片控股股东、实际控制人/控股股东、实际控制人的一致行动人期间及自本人/本企业不作为利扬芯片股东、实际控制人/控股股东、实际控制人的一致行动人之日起三年内持续有效，且不可变更或撤销。

### 备注 3:

#### 避免或减少关联交易的承诺

#### 控股股东、实际控制人及其一致行动人、持股 5%以上股东、第二届董事会、监事会及其高级管理人员承诺

(1) 本人/本企业现时及将来均严格遵守利扬芯片之《公司章程》以及其他关联交易管理制度，并根据有关法律法规和交易所规则（利扬芯片上市后适用）等有关规定履行信息披露义务和办理有关报批程序，保证不通过关联交易损害利扬芯片及其股东的合法权益。

(2) 本人/本企业将尽量减少和规范与利扬芯片的关联交易。对于无法避免或者有合理原因而与利扬芯片发生的关联交易，本人/本企业承诺将按照公平、公允和等价有偿的原则进行，并依法签订协议，履行合法程序。

(3) 本人/本企业承诺必要时聘请中介机构对关联交易进行评估、咨询，提高关联交易公允程度及透明度。

(4) 利扬芯片独立董事如认为利扬芯片与本人/本企业之间的关联交易损害了利扬芯片或利扬芯片股东的利益，可聘请独立的具有证券从业资格的中介机构对关联交易进行审计或评估。如果审计或评估的结果表明前述关联交易确实损害了利扬芯片或利扬芯片股东的利益，本人/本企业愿意就前述关联交易对利扬芯片或利扬芯片股东所造成的损失依法承担赔偿责任。

(5) 本人/本企业确认本承诺函旨在保障利扬芯片全体股东之权益而作出。

(6) 本人/本企业确认本承诺函所载的每一项承诺均为可独立执行之承诺，任何一项承诺若被视为无效或终止将不影响其他各项承诺的有效性。

(7) 如违反上述任何一项承诺，本人/本企业愿意承担由此给公司及其股东造成的直接或间接经济损失、索赔责任及与此相关的费用支出。

(8) 本承诺函自本人/本企业签署/盖章之日起生效。本承诺函所载上述各项承诺在本人/本企业作为利扬芯片控股股东、实际控制人/控股股东、实际控制人的一致行动人、持股 5%以上股东、董事、监事、高级管理人员期间及自本人/本企业不作为利扬芯片控股股东、实际控制人/控股股东、实际控制人的一致行动人、持股 5%以上股东、董事、监事、高级管理人员之日起三年内持续有效，且不可变更或撤销。

### 备注 4:

## 关于利润分配政策的安排及承诺

### 公司承诺

#### 1、股东分红回报规划的制定原则

公司实行积极、持续、稳定的利润分配政策，重视对投资者的合理回报并兼顾公司当年的实际经营情况和可持续发展。公司制定或调整股东分红回报规划时应符合《公司章程》有关利润分配政策的相关条款。

#### 2、股东分红回报规划制定的考虑因素

股东分红回报规划在综合分析公司盈利能力、经营发展规划、股东回报、社会资金成本及外部融资环境等因素的基础上，充分考虑公司目前及未来盈利规模、现金流量状况、发展所处阶段、项目投资资金需求、银行信贷及债权融资环境等情况，平衡股东的合理投资回报和公司长远发展的基础上，建立对投资者持续、稳定、科学的回报规划与机制，从而对利润分配作出制度性安排，以保证利润分配政策的连续性和稳定性。

#### 3、股东分红回报规划的制定周期

公司以每三年为一个周期，根据公司经营的实际情况及股东、独立董事和监事的意见，按照《公司章程》确定的利润分配政策制定股东分红回报规划，并经董事会、监事会审议通过后提交股东大会审议通过后实施。

如在已制定的规划期间内，公司因外部经营环境、自身经营状况发生较大变化，需要调整规划的，公司董事会应结合实际情况对规划进行调整。新定的规划须经董事会、监事会审议通过后提交股东大会审议通过后执行。

#### 4、具体分配方式

##### (1) 分配方式

公司采用现金、股票或者现金与股票相结合的方式分配利润，并优先考虑采用现金方式分配利润。公司原则上每年进行一次利润分配，在有条件的情况下，公司可以进行中期利润分配。

##### (2) 公司现金分红的具体条件

除特殊情况外，公司当年度实现盈利，且未分配利润为正，在依法提取法定公积金、盈余公积金，在满足公司正常生产经营资金需求和无重大资金支出的情况进行利润分配，公司每年以现金方式分配的利润不低于当年实现的可供分配利润的 10%。在确保足额现金股利分配的前提下，公司可以另行增加股票股利分配和公积金转增。

特殊情况是指：公司发生以下重大投资计划或重大现金支出：

①交易涉及的资产总额占公司最近一期经审计总资产的 50%以上，该交易涉及的资产总额同时存在账面值和评估值的，以较高者作为计算数据；

②交易标的（如股权）在最近一个会计年度相关的主营业务收入占公司最近一个会计年度经审计主营业务收入的 50%以上，且绝对金额超过 3,000 万元；

③交易标的(如股权)在最近一个会计年度相关的净利润占公司最近一个会计年度经审计净利润的 50%以上，且绝对金额超过 300 万元；

④交易的成交金额（含承担债务和费用）占公司最近一期经审计净资产的 50%以上，且绝对金额超过 3,000 万元；

⑤交易产生的利润占公司最近一个会计年度经审计净利润的 50%以上，且绝对金额超过 300 万元；重大资金支出是指：单笔或连续十二个月累计金额占公司最近一期经审计的净资产的 30%以上的投资资金或营运资金的支出。

### （3）现金分红的比例

在符合上述现金分红条件的情况下，公司董事会应当综合考虑所处行业特点、发展阶段、自身经营模式、盈利水平以及是否有重大资金支出安排等因素，实施差异化的现金分红政策：

①公司发展阶段属成熟期且无重大资金支出安排的，进行利润分配时，现金分红在本次利润分配中所占比例最低应达到 80%；

②公司发展阶段属成熟期且有重大资金支出安排的，进行利润分配时，现金分红在本次利润分配中所占比例最低应达到 40%；

③公司发展阶段属成长期且有重大资金支出安排的，进行利润分配时，现金分红在本次利润分配中所占比例最低应达到 20%。

公司发展阶段不易区分但有重大资金支出安排的，进行利润分配时，可以按照前项规定处理。

### （4）现金分红政策的调整和变更

公司应当严格执行公司章程确定的现金分红政策以及股东大会审议批准的现金分红具体方案。确有必要对公司章程确定的现金分红政策进行调整或者变更的，应当满足公司章程规定的条件，经过详细论证后，履行相应的决策程序，并经出席股东大会的股东所持表决权的 2/3 以上通过。

### （5）公司发放股票股利的具体条件

公司在经营情况良好，并且董事会认为公司股票价格与公司股本规模不匹配、发放股票股利有利于公司全体股东整体利益时，可以在满足上述现金分红的条件下，提出股票股利分配预案。股票股利分配可以单独实施，也可以结合现金分红同时实施。采用股票股利进行利润分配的，应当具有公司成长性、每股净资产的摊薄等真实合理因素。

## 5、公司利润分配方案的审议程序

（1）公司的利润分配方案由公司董事会结合公司章程的规定、盈利情况、资金供给和需求情况、股东回报规划提出、拟定。董事会应当认真研究和论证公司现金分红的时机、条件和最低比例、调整的条件及其决策程序要求等事宜，经董事会审议通过后提交股东大会批准。独立董事、监事会应当对利润分配预案发表明确意见并公开披露。独立董事可以征集中小股东的意见，提出分红提案，并直接提交董事会审议。



(2) 股东大会对利润分配方案进行审议时，应当通过多种渠道主动与股东特别是中小股东进行沟通和交流，充分听取中小股东的意见和诉求，并及时答复中小股东关心的问题。

(3) 公司因前述规定的特殊情况而不进行现金分红时，董事会就不进行现金分红的具体原因、公司留存收益的确切用途及预计投资收益等事项进行专项说明，经独立董事发表意见后提交股东大会审议，并在公司指定媒体上予以披露。

#### **备注 5:**

##### **关于公司瑕疵租赁房屋事宜的承诺**

##### **控股股东、实际控制人承诺**

公司自东莞市万兴汽配有限公司承租了位于东莞市万江街道的房屋，该等房屋存在产权瑕疵。若公司因上述房屋产权瑕疵而无法继续使用该等租赁房屋，本人将对公司因此而导致、遭受、承担的一切损失、损害、索赔、成本和费用承担补偿和赔偿责任。

#### **备注 6:**

##### **公司股价低于每股净资产时稳定股价的承诺**

##### **公司承诺**

###### **1、启动稳定股价措施的条件**

(1) 启动条件：公司上市后三年内，如公司股票连续 20 个交易日除权后的加权平均价格(按当日交易数量加权平均，不包括大宗交易)低于公司上一会计年度经审计的除权后每股净资产值(以下简称“启动条件”，每股净资产=合并财务报表中归属于母公司普通股股东权益合计数÷年末公司股份总数，下同)情形时(若因除权除息等事项致使上述股票价格与公司上一会计年度未经审计的每股净资产不具可比性的，上述股票收盘价应做相应调整)，则公司应启动稳定股价措施。

(2) 终止条件：触发启动条件后，公司董事会公告回购股份预案后，公司在实施稳定股价措施过程中，如公司股票连续 20 个交易日除权后的加权平均价格(按当日交易数量加权平均，不包括大宗交易)超过公司上一会计年度经审计的除权后每股净资产值，公司董事会应做出决议终止回购股份事宜，且在未来 3 个月内不再启动股份回购事宜。

###### **2、稳定股价的措施及顺序**

股价稳定措施包括：(1) 公司回购股票；(2) 公司控股股东增持公司股票；(3) 董事(不含独立董事)、高级管理人员增持公司股票。其中，第一选择为公司回购股票，第二选择为控股股东增持公司股票，第三选择为董事(不含独立董事)、高级管理人员增持公司股票。

### 3、稳定股价的具体措施

#### (1) 公司回购

①公司为稳定股价之目的回购股份，应符合《上市公司回购社会公众股份管理办法（试行）》、《关于上市公司以集中竞价交易方式回购股份的补充规定》及《关于支持上市公司回购股份的意见》等相关法律、法规的规定，且不应导致公司股权分布不符合上市条件。

②公司股东大会对回购股份做出决议，须经出席会议的股东所持表决权的三分之二以上通过，公司控股股东、实际控制人承诺就该等回购事宜在股东大会中投赞成票。

③公司为稳定股价之目的进行股份回购的，除应符合相关法律法规之要求外，还应符合下列各项要求：

- A、公司用于回购股份的资金总额累计不超过公司首次公开发行股票所募集资金的总额；
- B、单次用于回购股份的资金不少于 1,000.00 万元；
- C、单次回购股份不超过公司总股本的 2%；如与指标 B 存在冲突，以不超过 2%为准；
- D、回购股份的价格不超过最近一期经审计的每股净资产值。

(2) 公司控股股东增持①下列任一条件发生时，公司控股股东应在符合《上市公司收购管理办法》等法律法规的条件和要求的前提下，对公司股票进行增持：

A、公司回购股份方案实施期限届满之日后的 10 个交易日除权后的公司股份加权平均价格(按当日交易数量加权平均，不包括大宗交易)低于公司上一会计年度经审计的除权后每股净资产值；

B、公司回购股份方案实施完毕之日起的 3 个月内启动条件再次被触发。但在上述期间内如公司股票收盘价连续 5 个交易日超过最近一期经审计的每股净资产，可中止实施增持计划。

②控股股东增持公司股份的价格不超过公司最近一期经审计的每股净资产，增持股份的方式为集中竞价交易方式、要约方式或证券监督管理部门认可的其他方式，并符合下列要求：

- A、单次用于增持股份的资金不少于 1,000.00 万元；
- B、单次增持股份不超过公司总股本的 2%，如与指标 A 存在冲突，以不超过 2%为准。

#### (3) 董事（不包括独立董事）、高级管理人员增持

①下列任一条件发生时，在公司领取薪酬的公司董事(不包括独立董事)、高级管理人员应在符合《上市公司收购管理办法》及《上市公司董事、监事和高级管理人员所持本公司股份及其变动管理规则》等法律法规的条件和要求的前提下，对公司股票进行增持：

A、公司控股股东增持股份方案实施期限届满之日后的 10 个交易日除权后的公司股份加权平均价格(按当日交易数量加权平均, 不包括大宗交易)低于公司上一会计年度经审计的除权后每股净资产值;

B、公司控股股东增持股份方案实施完毕之日起的 3 个月内启动条件再次被触发。但在上述期间内如公司股票收盘价连续 5 个交易日超过最近一期经审计的每股净资产, 可中止实施增持计划;

C、增持公司股份的价格不超过公司最近一期经审计的每股净资产, 增持股份的方式为集中竞价交易方式、要约方式或证券监督管理部门认可的其他方式。

②有义务增持的公司董事、高级管理人员承诺:

A、单次用于增持股份的资金金额不低于本人在担任董事或高级管理人员职务期间上一会计年度从公司处领取的税后薪酬及津贴总额的 20%;

B、单一年度用于增持股份的资金金额应不超过本人在担任董事或高级管理人员职务期间上一会计年度从公司处领取的税后薪酬及津贴的总额; 超过上述标准的, 本人在当年度将不再继续实施稳定股价措施。但如下一年度继续出现需启动稳定股价措施的情形时, 本人将继续按照上述原则执行稳定股价预案;

C、公司全体董事、高级管理人员对该等增持义务的履行承担连带责任。

③在公司董事、高级管理人员增持完成后, 如果公司股票价格再次出现连续 20 个交易日除权后的加权平均价格(按当日交易数量加权平均, 不包括大宗交易)低于公司上一会计年度经审计的除权后每股净资产值, 则公司应依照本预案的规定, 依次开展公司回购、公司控股股东增持及董事、高级管理人员增持工作。

④公司在首次公开发行股票并上市后 3 年内聘任新的董事(不含独立董事)、高级管理人员前, 将要求其签署承诺书, 保证其履行公司首次公开发行并上市时董事(不含独立董事)、高级管理人员已做出的相应承诺。

4、稳定股价措施的启动程序

(1) 公司回购

①公司董事会应在上述公司回购启动条件触发之日起的 15 个工作日内做出回购股份的决议。

②公司董事会应当在做出回购股份决议后的 2 个工作日内公告董事会决议、回购股份预案, 并发布召开股东大会的通知。

③公司回购应在公司股东大会决议做出之日起次日开始启动回购, 并应在履行相关法定手续后的 30 日内实施完毕。

④公司回购方案实施完毕后, 应在 2 个工作日内公告公司股份变动报告, 并在 10 日内依法注销所回购的股份, 办理工商变更登记手续。

⑤回购股份的价格不超过公司最近一期的经审计的每股净资产, 回购股份的方式为集中竞价交易方式、要约方式或证券监督管理部门认可的其他方式。

(2) 公司控股股东及董事、高级管理人员增持

①公司董事会应在上述公司控股股东及董事、高级管理人员增持启动条件触发之日起 2 个交易日内作出增持公告。

②公司控股股东及董事、高级管理人员应在增持公告作出之日起次日开始启动增持，并应在履行相关法定手续后的 30 日内实施完毕。

5、公司承诺

(1) 公司严格按照稳定股价预案的相关要求，全面履行在稳定股价预案项下的各项义务和责任。

(2) 在启动股价稳定措施的前提条件满足时，如公司未按照上述预案采取稳定股价的具体措施，公司同意采取下列约束措施：

①公司将在公司股东大会及中国证券监督管理委员会指定报刊上公开说明未采取上述稳定股价措施的具体原因并向公司股东和社会公众投资者道歉；

②公司将立即停止发放公司董事、高级管理人员的薪酬（如有）或津贴（如有）及股东分红（如有），直至公司按本预案的规定采取相应的稳定股价措施并实施完毕；

③公司将立即停止制定或实施重大资产购买、出售等行为，以及增发股份、发行公司债券以及重大资产重组等资本运作行为，直至公司按本预案的规定采取相应的稳定股价措施并实施完毕；

④如因相关法律、法规对于社会公众股股东最低持股比例的规定导致公司在一定时期内无法履行回购义务的，公司可免于前述惩罚，但亦应积极采取其他措施稳定股价。

6、控股股东承诺

(1) 本人严格按照稳定股价预案的相关要求，全面履行在稳定股价预案项下的各项义务和责任。

(2) 如本人届时直接或间接持有公司的股票，本人将在审议股份回购议案的股东大会中就相关股份回购议案投赞成票。

(3) 在启动股价稳定措施的前提条件满足时，如本人未按照上述预案采取稳定股价的具体措施，本人同意采取下列约束措施：

①本人将在公司股东大会及中国证券监督管理委员会指定报刊上公开说明未采取上述稳定股价措施的具体原因并向公司股东和社会公众投资者道歉；

②本人将在前述事项发生之日起十个交易日内，停止在公司领取股东分红（如有），直至本人按上述预案的规定采取相应的稳定股价措施并实施完毕时止。

7、公司董事、高级管理人员承诺

(1) 本人严格按照稳定股价预案的相关要求，全面履行在稳定股价预案项下的各项义务和责任。

(2) 如本人届时持有公司的股票，本人将在审议股份回购议案的股东大会中就相关股份回购议案投赞成票。

(3) 在启动股价稳定措施的前提条件满足时，如本人未按照上述预案采取稳定股价的具体措施，本人同意采取下列约束措施：

①本人将在公司股东大会及中国证券监督管理委员会指定报刊上公开说明未采取上述稳定股价措施的具体原因并向公司股东和社会公众投资者道歉；

②本人将在前述事项发生之日起十个交易日内，停止在公司领取薪酬(如有)或津贴(如有)及股东分红(如有)，直至本人按上述预案的规定采取相应的稳定股价措施并实施完毕时止。

#### **备注 7：**

#### **股份购回和股份回购的承诺**

##### **1、公司承诺**

(1) 本公司首次公开发行股票并在科创板上市的招股说明书、其他申报文件及其他信息披露资料不存在虚假记载、误导性陈述或重大遗漏，并对其真实性、准确性、完整性承担个别和连带的法律责任。

(2) 若本公司首次公开发行股票并在科创板上市招股说明书有虚假记载、误导性陈述或者重大遗漏，对判断本公司是否符合法律规定的发行条件构成重大、实质影响的，本公司将依法回购首次公开发行的全部新股。

在证券监督管理部门或其他有权部门认定本公司招股说明书存在对判断本公司是否符合法律规定的发行条件构成重大、实质影响的虚假记载、误导性陈述或者重大遗漏后 10 个交易日内，本公司将根据相关法律、法规、规章及公司章程的规定召开董事会，并召开股东大会，启动股份回购措施，本公司承诺按市场价格（且不低于发行价）进行回购。本公司上市后发生除权除息事项的，上述回购价格和回购股份数量应作相应调整。

(3) 本公司首次公开发行股票并在科创板上市招股说明书有虚假记载、误导性陈述或者重大遗漏，致使投资者在证券交易中遭受损失的，本公司将依法赔偿投资者损失。

①若本次公开发行股票的招股说明书被中国证券监督管理部门或司法机关认定为有虚假记载、误导性陈述或者重大遗漏，在本公司收到相关认定文件后 2 个交易日内，本公司应就该等事项进行公告，并在前述事项公告后及时公告相应的回购股份及赔偿损失的方案的制定和进展情况。

②投资者损失将根据与投资者协商确定的金额，或者依据证券监督管理部门、司法机关认定的方式或金额确定。

(4) 如果本公司未能履行上述承诺，将在本公司股东大会及中国证监会指定报刊上公开说明未履行的具体原因并向股东和社会公众投资者道歉，并按证券监督管理部门及司法机关认定的实际损失向投资者依法进行赔偿。

(5) 若法律、法规、规范性文件及中国证监会或上海证券交易所对本公司因违反上述承诺而应承担的相关责任及后果有不同规定，本公司自愿无条件地遵从该等规定。

## 2、控股股东、实际控制人承诺

(1) 公司首次公开发行股票并在科创板上市的招股说明书及其他信息披露资料不存在虚假记载、误导性陈述或重大遗漏。

(2) 若公司首次公开发行股票并在科创板上市招股说明书有虚假记载、误导性陈述或者重大遗漏，对判断公司是否符合法律规定的发行条件构成重大、实质影响的，本人将购回已转让的原限售股份。在证券监督管理部门或其他有权部门认定公司招股说明书存在对判断公司是否符合法律规定的发行条件构成重大、实质影响的虚假记载、误导性陈述或者重大遗漏后 10 个工作日内，本人将根据相关法律、法规、规章及规范性文件的规定启动股份购回措施，购回价格按公司股票发行价加算同期银行存款利息。本公司上市后发生除权除息事项的，上述回购价格和回购股份数量应作相应调整。

(3) 公司首次公开发行股票并在科创板上市招股说明书有虚假记载、误导性陈述或者重大遗漏，致使投资者在证券交易中遭受损失的，本人将依法赔偿投资者损失。

## 3、第二届董事会、监事会及其高级管理人员承诺

广东利扬芯片测试股份有限公司全体董事、监事、高级管理人员对本公司首次公开发行股票并在科创板上市全套申请文件进行了核查和审阅，确认上述文件不存在虚假记载、误导性陈述或重大遗漏，并对其真实性、准确性、完整性承担个别和连带的法律责任。

### 备注 8：

#### 欺诈发行上市的股份回购承诺

##### 1、公司承诺

(1) 本公司保证本公司本次公开发行股票并在科创板上市不存在任何欺诈发行的情形。

(2) 本公司首次公开发行股票并在科创板上市后，如本公司因存在欺诈发行被证券监管机构或司法部门认定不符合发行上市条件、以欺骗手段骗取发行注册的，本公司承诺在上述违法违规行为被证券监管机构等有权机构确认后 5 个工作日内启动股份回购程序，购回本公司本次公开发行的全部新股。回购价格按照中国证监会、上海证券交易所颁布的规范性文件依法确定，本公司将根据届时有效的相关法律法规的要求履行相应股份回购义务。

##### 2、公司控股股东、实际控制人承诺

(1) 本人保证公司本次公开发行股票并在科创板上市的应用文件均为真实、准确、完整、有效，不存在任何虚假记载、误导性陈述或重大遗漏的情形，本次发行不存在任何欺诈发行的情形。

(2) 公司首次公开发行股票并在科创板上市后，如公司因存在欺诈发行被证券监管机构或司法部门认定不符合发行上市条件、以欺骗手段骗取发行注册的，本人承诺在上述违法违规行为被证券监管机构等有权机构确认后 5 个工作日内启动股份回购程序，购回公司本次公开发行的全部新股。回购价格按照中国证监会、上海证券交易所颁布的规范性文件依法确定，本人将根据届时有效的相关法律法规的要求履行相应股份回购义务。

**备注 9:****首次公开发行股票填补被摊薄即期回报措施的承诺函****1、公司承诺****(一) 填补被摊薄即期回报的措施**

公司将通过加强募集资金管理、提升公司盈利能力和水平、完善分红政策等措施，以提高投资者回报。具体如下：

1. 加强募集资金安全管理本次发行募集资金到位后，公司将加强募集资金安全管理，对募集资金进行专项存储，保证募集资金合理、规范、有效地使用，防范募集资金使用风险，从根本上保障投资者特别是中小投资者利益。

2. 积极、稳妥地实施募集资金投资项目，本次募集资金投资项目符合国家产业政策、行业发展趋势与公司发展战略，可有效提升公司业务实力、技术水平与管理能力，从而进一步巩固公司的市场地位，提高公司的盈利能力与综合竞争力。公司已充分做好了募集资金投资项目的可行性研究工作，对募集资金投资项目所涉及行业进行了深入了解和分析，结合行业趋势、市场容量及公司自身等基本情况，最终拟定了项目规划。本次募集资金到位后，公司将进一步提高募集资金使用效率，加快募投项目建设进度。随着公司募集资金投资项目的全部建设完成，公司业务覆盖能力、项目管理效率、信息化水平等将有较大提升，预期将为公司带来良好的经济效益。

**3. 提高公司盈利能力和水平**

(1) 公司将继续加大对产品的研发投入，加快研发成果转化步伐，开发新产品，以提升公司的销售规模和盈利能力。

(2) 实行成本管理，加大成本控制力度。公司积极推行成本管理，严控成本费用，提升公司利润率水平。即：根据公司整体经营目标，按各部门职能分担成本优化任务，明确成本管理的地位和作用，加大成本控制力度，提升公司盈利水平。

**4. 进一步完善现金分红政策，注重投资者回报及权益保护**

公司进一步完善现金分红政策，并在公司上市后适用的《公司章程（草案）》等文件中作出制度性安排，同时，公司将完善董事会、股东大会对公司利润分配事项的决策程序和机制，制定明确的回报规划，充分维护公司股东依法享有的资产收益等权利，给予广大投资者合理的回报，并建立科学、持续、稳定的股东回报机制。

以上填补回报措施不等于对公司未来利润做出保证。

**(二) 填补被摊薄即期回报的承诺**

公司将履行填补被摊薄即期回报措施，若未履行填补被摊薄即期回报措施，将在公司股东大会上公开说明未履行填补被摊薄即期回报措施的具体原因并向公司股东和社会公众投资者道歉；如果未履行相关承诺事项，致使投资者在证券交易中遭受损失的，公司将依法赔偿。

(三) 关于承诺履行的约束措施

公司将严格履行上述措施和承诺事项，积极接受社会监督，并接受以下约束措施：

1. 如公司非因自然灾害、法律、法规变化或其他不可抗力因素，未履行公开承诺事项的，公司将采取以下措施：

①及时在股东大会及中国证监会指定的披露媒体上公开说明未履行的具体原因并向股东和社会公众投资者道歉；

②如该违反的承诺属可以继续履行的，公司将及时、有效地采取措施消除相关违反承诺事项；如该违反的承诺确已无法履行的，公司将向投资者及时作出合法、合理、有效的补充承诺或替代性承诺，并将上述补充承诺或替代性承诺提交股东大会审议；

③公司承诺未能履行、承诺无法履行或无法按期履行导致投资者损失的，由公司依法赔偿投资者的损失；公司因违反承诺有违法所得的，按相关法律法规处理；

④其他根据届时规定可以采取的措施。

2. 如公司因自然灾害、法律、法规变化或其他不可抗力因素，导致未能履行公开承诺事项的，公司将采取以下措施：

①及时在股东大会及中国证监会指定的披露媒体上公开说明未履行的具体原因并向股东和社会公众投资者道歉；

②尽快制定将投资者利益损失降低到最小的处理方案，并提交股东大会审议，尽可能地保护投资者利益。

**备注 10:**

**关于保证公司填补被摊薄即期回报措施切实履行的承诺**

**1、控股股东、实际控制人承诺**

(1) 在任何情况下，本人均不会滥用控股股东地位，不会越权干预公司经营管理活动，不会侵占公司利益；

(2) 切实履行公司制定的有关填补回报措施以及本承诺，如本人违反上述承诺或拒不履行上述承诺，本人将在公司股东大会及上海证券交易所指定报刊公开作出解释并道歉；如违反上述承诺给公司或者投资者造成损失的，本人将依法承担补偿责任；

(3) 自本承诺出具之日起至公司完成本次发行上市前，若中国证监会或证券交易所就涉及填补回报的措施及承诺发布新的监管规定，且本人已出具的承诺不能满足相关规定时，本人将及时按照最新规定出具补充承诺。

**2、第二届董事及其高级管理人员承诺**

(1) 不无偿或以不公平条件向其他单位或者个人输送利益，也不采用其他方式损害公司利益；

(2) 对自身的职务消费行为进行约束；



- (3) 不动用公司资产从事与履行职责无关的投资、消费活动；
- (4) 由董事会或薪酬与考核委员会制定的薪酬制度与公司填补回报措施的执行情况相挂钩；
- (5) 若公司后续推出股权激励政策，则拟公布的公司股权激励的行权条件与公司填补回报措施的执行情况相挂钩；
- (6) 切实履行公司制定的有关填补回报措施以及本承诺，如本人违反上述承诺或拒不履行上述承诺，本人将在公司股东大会及上海证券交易所指定报刊公开作出解释并道歉；如违反上述承诺给公司或者投资者造成损失的，本人将依法承担补偿责任。
- (7) 自本承诺出具之日至公司完成本次发行上市前，若中国证监会或证券交易所就涉及填补回报的措施及承诺发布新的监管规定，且本人已出具的承诺不能满足相关规定时，本人将及时按照最新规定出具补充承诺。

## 备注 11:

### 关于未履行承诺的约束措施

#### 1、公司承诺

(1) 本公司保证将严格履行本公司首次公开发行股票并在科创板上市招股说明书披露的承诺事项，并承诺若未履行该等承诺事项，将严格遵守下列约束措施：

① 本公司将在股东大会、中国证监会及证券交易所指定报刊上公开说明未履行承诺的具体原因以及未履行承诺时的补救及改正情况并向股东和社会公众投资者道歉；

② 如果因本公司未履行相关承诺事项，致使投资者在证券交易中遭受损失的，本公司将依法向投资者赔偿相关损失；

A、在证券监督管理部门或其他有权部门认定公司招股说明书存在虚假记载、误导性陈述或者重大遗漏后 10 个交易日内，公司将启动赔偿投资者损失的相关工作。

B、投资者损失根据与投资者协商确定的金额，或者依据证券监督管理部门、司法机关认定的方式或金额确定。

③ 本公司将对出现该等未履行承诺行为负有个人责任的董事、监事、高级管理人员采取调减或停发薪酬或津贴等措施（如该等人员在本公司领薪）。

(2) 如因相关法律法规、政策变化、自然灾害及其他不可抗力等本公司无法控制的客观原因导致本公司承诺未能履行、确已无法履行或无法按期履行的，本公司将采取以下措施：

① 及时、充分披露本公司承诺未能履行、无法履行或无法按期履行的原因；

②向本公司的投资者提出补充承诺或替代承诺（相关承诺需按法律、法规、公司章程的规定履行相关审批程序），以尽可能保护投资者的权益。

## 2、控股股东、实际控制人承诺

（1）本人保证将严格履行公司本次发行并在上市招股说明书披露的承诺事项，并承诺严格遵守下列约束措施：

①如果本人未履行招股说明书中披露的相关承诺事项，本人将在股东大会及中国证监会、证券交易所指定报刊上公开说明未履行承诺的具体原因以及未履行承诺时的补救及改正情况并向股东和社会公众投资者道歉；

②如果因本人未履行相关承诺事项，致使投资者在证券交易中遭受损失的，本人将依法向投资者赔偿相关损失。如果本人未承担前述赔偿责任，公司有权扣减本人所获分配的现金分红用于承担前述赔偿责任。同时，在本人未承担前述赔偿责任期间，不得转让本人直接或间接持有的公司股份，因继承、被强制执行、上市公司重组、为履行保护投资者利益承诺等必须转股的情形除外；

③暂不领取公司分配利润中归属于本人的部分；

④如因未履行相关承诺事项而获得收益的，所获收益归公司所有，并在获得收益的五个工作日内将所获收益支付给公司指定账户；

⑤在本人作为公司实际控制人期间，公司若未履行招股说明书披露的承诺事项，给投资者造成损失的，本人承诺依法承担赔偿责任。

（2）如因相关法律法规、政策变化、自然灾害及其他不可抗力等本人无法控制的客观原因导致本公司承诺未能履行、确已无法履行或无法按期履行的，本公司将采取以下措施：

①及时、充分披露本公司承诺未能履行、无法履行或无法按期履行的原因；

②向本公司的投资者提出补充承诺或替代承诺（相关承诺需按法律、法规、公司章程的规定履行相关审批程序），以尽可能保护投资者的权益。

## 3、其他持股 5%以上的股东承诺

（1）本人保证将严格履行公司本次发行并上市招股说明书披露的承诺事项，并承诺严格遵守下列约束措施：

①如果本人未履行招股说明书中披露的相关承诺事项，本人将在股东大会及中国证监会、证券交易所指定报刊上公开说明未履行承诺的具体原因以及未履行承诺时的补救及改正情况并向股东和社会公众投资者道歉；

②如果因本人未履行相关承诺事项，致使投资者在证券交易中遭受损失的，本人将依法向投资者赔偿相关损失。如果本人未承担前述赔偿责任，公司有权扣减本人所获分配的现金分红用于承担前述赔偿责任。同时，在本人未承担前述赔偿责任期间，不得转让本人直接或间接持有的公司股份，因继承、被强制执行、上市公司重组、为履行保护投资者利益承诺等必须转股的情形除外；

③暂不领取公司分配利润中归属于本人的部分；

④如因未履行相关承诺事项而获得收益的，所获收益归公司所有，并在获得收益的五个工作日内将所获收益支付给公司指定账户；

⑤在本人作为公司持股比例 5%以上的股东期间，公司若未履行招股说明书披露的承诺事项，给投资者造成损失的，本人承诺依法承担赔偿责任。

(2) 如因相关法律法规、政策变化、自然灾害及其他不可抗力等本人无法控制的客观原因导致本公司承诺未能履行、确已无法履行或无法按期履行的，本公司将采取以下措施：

①及时、充分披露本公司承诺未能履行、无法履行或无法按期履行的原因；

②向本公司的投资者提出补充承诺或替代承诺（相关承诺需按法律、法规、公司章程的规定履行相关审批程序），以尽可能保护投资者的权益。

#### 4、公司第二届董事会、监事会及其高级管理人员未履行承诺的约束措施

(1) 本人保证将严格履行公司本次发行并在上市招股说明书披露的承诺事项，并承诺如果未履行上述承诺事项，将严格遵守下列约束措施：

①本人将在股东大会及中国证监会、证券交易所指定报刊上公开说明未履行承诺的具体原因以及未履行承诺时的补救及改正情况并向股东和社会公众投资者道歉；

②致使投资者在证券交易中遭受损失的，本人将依法向投资者赔偿相关损失。如果本人未承担前述赔偿责任，公司有权扣减本人所获分配的现金分红（如有）用于承担前述赔偿责任。同时，在本人未承担前述赔偿责任期间，不得转让本人直接或间接持有的公司股份（如有），因继承、被强制执行、上市公司重组、为履行保护投资者利益承诺等必须转股的情形除外；

③暂不领取公司分配利润中归属于本人的部分（如有）；

④可以职务变更但不得主动要求离职；

⑤主动申请调减或停发薪酬或津贴；

⑥如果因未履行相关承诺事项而获得收益的，所获收益归公司所有，并在获得收益的五个工作日内将所获收益支付给公司指定账户；

⑦本人未履行招股说明书的公开承诺事项，给投资者造成损失的，依法赔偿投资者损失。

(2) 如因相关法律法规、政策变化、自然灾害及其他不可抗力等本人无法控制的客观原因导致本公司承诺未能履行、确已无法履行或无法按期履行的，本公司将采取以下措施：

①及时、充分披露本公司承诺未能履行、无法履行或无法按期履行的原因；

②向本公司的投资者提出补充承诺或替代承诺（相关承诺需按法律、法规、公司章程的规定履行相关审批程序），以尽可能保护投资者的权益。

#### 备注 12:

关于切实履行公司向特定对象发行 A 股股票摊薄即期回报填补措施的承诺

## 1、控股股东、实际控制人及其一致行动人

(1) 本人/本企业不越权干预公司经营管理活动，不侵占公司利益；

(2) 自本承诺出具之日起至公司本次向特定对象发行 A 股股票实施完毕前，若证券监督管理部门作出关于填补回报措施及其承诺的其他新的监管规定，且上述承诺不能满足该等规定时，本人/本企业承诺届时将按照最新规定出具补充承诺；

(3) 本人/本企业切实履行公司制定的有关填补回报措施以及本人/本企业对此作出的任何有关填补回报措施的承诺。若本人/本企业违反该等承诺并给公司或者投资者造成损失的，本人/本企业愿意依法承担对公司或者投资者的补偿责任。

## 2、第三届董事会董事、高级管理人员

(1) 不无偿或以不公平条件向其他单位或者个人输送利益，也不得采用其他方式损害公司利益；

(2) 对自身的职务消费行为进行约束；

(3) 不动用公司资产从事与其履行职责无关的投资、消费活动；

(4) 董事会或薪酬与考核委员会制定的薪酬制度与公司填补回报措施的执行情况相挂钩；

(5) 未来拟公布的公司股权激励的行权条件与公司填补回报措施的执行情况相挂钩；

(6) 自本承诺出具之日起至公司本次向特定对象发行 A 股股票实施完毕前，若证券监督管理部门作出关于填补回报措施及其承诺的其他新的监管规定，且上述承诺不能满足该等规定时，本人承诺届时将按照最新规定出具补充承诺；

(7) 本人切实履行公司制定的有关填补回报措施以及本人对此作出的任何有关填补回报措施的承诺，若本人违反该等承诺并给公司或者投资者造成损失的，本人愿意依法承担对公司或者投资者的补偿责任。

### 备注 13:

#### 关于瑕疵厂房的声明和承诺函

##### 1、控股股东、实际控制人

本人作为广东利扬芯片测试股份有限公司（以下简称“公司”“利扬芯片”）的控股股东、实际控制人，承诺如下：

若公司因主要经营场所的产权瑕疵问题而无法继续使用租赁房屋，本人将对公司因此而导致、遭受、承担的一切损失、损害、索赔、成本和费用承担补偿和赔偿责任。

**备注 14:****关于减持公司股票及认购公司向不特定对象发行可转换公司债券等相关事项的说明及承诺函****1、控股股东、实际控制人及其一致行动人**

鉴于广东利扬芯片测试股份有限公司（以下简称“公司”）向不特定对象发行可转换公司债券（以下简称“本次可转债”），本人及配偶、父母、子女/本企业及本企业一致行动人作为公司的股东，现就相关事项说明及承诺如下：

本承诺函出具日前 6 个月内（含），本人及配偶、父母、子女/本企业及本企业一致行动人不存在减持公司股票的情况；本承诺函出具日至本次可转债发行之日止，本人及配偶、父母、子女/本企业及本企业一致行动人不存在减持公司股票的计划或安排。

2、若公司启动本次可转债发行之日（募集说明书公告日）与本人及配偶、父母、子女/本企业及本企业一致行动人最后一次减持公司股票日期间隔不满六个月（含）的，本人及配偶、父母、子女/本企业及本企业一致行动人承诺将不参与认购公司本次发行的可转债，亦不会委托其他主体参与本次可转债发行认购。

3、若本人及配偶、父母、子女/本企业及本企业一致行动人在本次可转债发行之日（募集说明书公告日）前六个月内不存在股票减持情形，本人及配偶、父母、子女/本企业及本企业一致行动人将参与认购本次可转债并严格履行相应信息披露义务。若认购成功，本人及配偶、父母、子女/本企业及本企业一致行动人将严格遵守《中华人民共和国公司法》《中华人民共和国证券法》《可转换公司债券管理办法》等证券交易相关的法律规定，自本次可转债发行之日起（募集说明书公告日）至本次可转债发行完成后六个月内不减持公司的股票或已发行的可转债。

4、本人及配偶、父母、子女/本企业及本企业一致行动人自愿作出上述承诺，并自愿接受本承诺函的约束。若本人及配偶、父母、子女/本企业及本企业一致行动人违反上述承诺发生减持公司股票、可转债的情况，本人及配偶、父母、子女/本企业及本企业一致行动人因减持公司股票、可转债的所得收益全部归公司所有，并依法承担由此产生的法律责任。

(二) 公司资产或项目存在盈利预测，且报告期仍处在盈利预测期间，公司就资产或项目是否达到原盈利预测及其原因作出说明

已达到  未达到  不适用

(三) 业绩承诺的完成情况及其对商誉减值测试的影响

适用  不适用

1、千颖电子已完成约定的 2023 年度业绩承诺。

2、经商誉减值测试后，千颖电子不存在商誉减值的情形。具体详见本报告“第十节 财务报告”之“七、合并财务报表项目注释”之“27. 商誉”。

二、报告期内控股股东及其他关联方非经营性占用资金情况

适用  不适用

三、违规担保情况

适用  不适用

四、公司董事会对会计师事务所“非标准意见审计报告”的说明

适用  不适用

五、公司对会计政策、会计估计变更或重大会计差错更正原因和影响的分析说明

(一) 公司对会计政策、会计估计变更原因及影响的分析说明

适用  不适用

(二) 公司对重大会计差错更正原因及影响的分析说明

适用  不适用

(三) 与前任会计师事务所进行的沟通情况

适用  不适用

(四) 审批程序及其他说明

适用  不适用

六、聘任、解聘会计师事务所情况

单位：万元 币种：人民币

	现聘任
境内会计师事务所名称	天健会计师事务所（特殊普通合伙）
境内会计师事务所报酬	60

境内会计师事务所审计年限	13 年
境内会计师事务所注册会计师姓名	叶涵、古文辉
境内会计师事务所注册会计师审计服务的累计年限	3 年、2 年

	名称	报酬
内部控制审计会计师事务所	天健会计师事务所（特殊普通合伙）	15
保荐人	广发证券股份有限公司	0

聘任、解聘会计师事务所的情况说明

适用 不适用

公司于 2023 年 12 月 8 日召开第三届董事会第二十七次会议，会议审议通过了《关于续聘公司 2023 年度审计机构的议案》，并经 2023 年第二次临时股东大会审议通过，续聘天健会计师事务所（特殊普通合伙）为公司 2023 年度审计机构，具体内容详见公司披露于上海证券交易所网站（www.sse.com.cn）的相关公告。

审计期间改聘会计师事务所的情况说明

适用 不适用

审计费用较上一年度下降 20%以上（含 20%）的情况说明

适用 不适用

## 七、面临退市风险的情况

### （一）导致退市风险警示的原因

适用 不适用

### （二）公司拟采取的应对措施

适用 不适用

### （三）面临终止上市的情况和原因

适用 不适用

## 八、破产重整相关事项

适用 不适用

## 九、重大诉讼、仲裁事项

本年度公司有重大诉讼、仲裁事项 本年度公司无重大诉讼、仲裁事项

**十、上市公司及其董事、监事、高级管理人员、控股股东、实际控制人涉嫌违法违规、受到处罚及整改情况**

适用 不适用

**十一、报告期内公司及其控股股东、实际控制人诚信状况的说明**

适用 不适用

**十二、重大关联交易**

**(一) 与日常经营相关的关联交易**

**1、 已在临时公告披露且后续实施无进展或变化的事项**

适用 不适用

**2、 已在临时公告披露，但有后续实施的进展或变化的事项**

适用 不适用

公司第三届董事会第十七次会议、第三届监事会第十六次会议，审议通过《关于公司 2023 年日常关联交易预计的议案》；公司第三届董事会第十九次会议、第三届监事会第十八次会议，审议通过《关于增加公司 2023 年日常关联交易预计的议案》；详见在上海证券交易所网站（www.sse.com.cn）上披露的公告《关于 2023 年度日常关联交易预计的公告》《关于增加 2023 年度日常关联交易预计的公告》

报告期内关联交易情况详见第十节 财务报告之（十四）之 5 “关联交易情况”。

**3、 临时公告未披露的事项**

适用 不适用

**(二) 资产或股权收购、出售发生的关联交易**

**1、 已在临时公告披露且后续实施无进展或变化的事项**

适用 不适用

**2、 已在临时公告披露，但有后续实施的进展或变化的事项**

适用 不适用

**3、 临时公告未披露的事项**

适用 不适用



#### 4、涉及业绩约定的，应当披露报告期内的业绩实现情况

√适用 □不适用

公司于 2022 年收购千颖电子 51%股权，并与千颖电子原股东对千颖电子 2022 年度、2023 年度、2024 年度业绩进行约定，具体内容如下（公司在下文中统称“甲方”，千颖电子原股东在下文中统称“乙方”）：

“2022 年度、2023 年度、2024 年度经审计的合并报表口径下归属于母公司股东的净利润（以扣除非经常性损益前后孰低为准）分别不低于 350.00 万元、600.00 万元、1,050.00 万元。在盈利补偿期间内的任一年度未能实现前述业绩承诺目标，乙方应以现金方式向甲方进行补偿（乙方按持股比例承担相应补偿），补偿金额计算方式如下：

当期应补偿金额=（截至当期期末累积承诺净利润数—截至当期期末累积实际净利润数）÷业绩承诺期内各年承诺净利润总额×本次交易投资总额—截至当期期末累积已补偿金额。当期所需补偿金额小于零时，按零取值，即已经补偿的金额不冲回。

因行业周期等原因存在业绩波动，因此，若标的公司在 2022 年度实际实现的净利润数不低于当期承诺净利润数的 80.00%，则当年不进行现金补偿；若标的资产在 2022 年度、2023 年度累计实现净利润数不低于 2022 年度、2023 年度累计承诺净利润数的 80.00%，则当年不进行现金补偿；若标的资产在 2022 年度、2023 年度、2024 年度累计实现净利润数不低于 2022 年度、2023 年度、2024 年度累计承诺净利润数的 80.00%，则当年不进行现金补偿。

盈利补偿期间结束后，2022 年度、2023 年度和 2024 年度三个年度累计实现的净利润数未达到上述三个年度累计承诺净利润数的 80.00%（即 1,600 万元）的，则乙方需按前述约定的方式计算利润补偿金额并一次性向甲方支付现金。

若 2022 年度、2023 年度和 2024 年度三个年度累计实现的净利润数未达到上述三个年度累计承诺净利润数的 50.00%（即 1,000.00 万元）的，除按上述方式现金补偿外，乙方需按本次股权收购价格（即 4,080.00 万元）回购全部股份，并按年化利率 6.00%（单利）向甲方支付利息，计息期从甲方向乙方支付最后一期股权收购款之日起至甲方发出履行补偿金书面通知之日止”。

根据公司与千颖电子原股东对千颖电子业绩的约定，截至报告期末，千颖电子归属于母公司股东的净利润为 643.38 万元，千颖电子已完成 2023 年度业绩约定。

**(三) 共同对外投资的重大关联交易**

**1、 已在临时公告披露且后续实施无进展或变化的事项**

适用 不适用

**2、 已在临时公告披露，但有后续实施的进展或变化的事项**

适用 不适用

**3、 临时公告未披露的事项**

适用 不适用

**(四) 关联债权债务往来**

**1、 已在临时公告披露且后续实施无进展或变化的事项**

适用 不适用

**2、 已在临时公告披露，但有后续实施的进展或变化的事项**

适用 不适用

**3、 临时公告未披露的事项**

适用 不适用

**(五) 公司与存在关联关系的财务公司、公司控股财务公司与关联方之间的金融业务**

适用 不适用

**(六) 其他**

适用 不适用

**十三、重大合同及其履行情况**

**(一) 托管、承包、租赁事项**

**1、 托管情况**

适用 不适用

**2、 承包情况**

适用 不适用

## 3、 租赁情况

√适用 □不适用

单位:万元 币种:人民币

出租方名称	租赁方名称	租赁资产情况	租赁资产涉及金额	租赁起始日	租赁终止日	租赁收益	租赁收益确定依据	租赁收益对公司影响	是否关联交易	关联关系
郭汝福	利扬芯片	位置东莞市万江街道的厂房及宿舍 9,723.05 m <sup>2</sup>	480.65	2020/2/1	2025/1/31	-480.65	租赁合同	-128.69	是	其他
		位置东莞市万江街道的厂房 9,882.00 m <sup>2</sup>	497.73	2020/6/1	2025/5/31	-497.73	租赁合同	-133.27	是	其他
		位置东莞市万江街道的厂房及宿舍 4,150.00 m <sup>2</sup>	209.03	2019/10/15	2024/10/14	-209.03	租赁合同	-55.97	是	其他
		位置东莞市万江街道的厂房 1,580.00 m <sup>2</sup>	89.64	2021/3/1	2025/2/28	-89.64	租赁合同	-24.00	是	其他
		位置东莞市万江街道的厂房 3,300.00 m <sup>2</sup>	165.06	2023/5/1	2026/4/14	-165.06	租赁合同	-38.02	是	其他

## 租赁情况说明

上述租赁情况指与关联方交易的租赁，未包括其他与经营活动相关的租赁事项。

## (二) 担保情况

√适用 □不适用

单位：万元 币种：人民币

公司对外担保情况（不包括对子公司的担保）														
担保方	担保方与上市公司的关系	被担保方	担保金额	担保发生日期(协议签署日)	担保起始日	担保到期日	担保类型	担保物(如有)	担保是否已经履行完毕	担保是否逾期	担保逾期金额	反担保情况	是否为关联方担保	关联关系
不适用														
报告期内担保发生额合计（不包括对子公司的担保）										不适用				
报告期末担保余额合计（A）（不包括对子公司的担保）										不适用				
公司及其子公司对子公司的担保情况														
担保方	担保方与上市公司的关系	被担保方	被担保方与上市公司的关系	担保金额	担保发生日期(协议签署日)	担保起始日	担保到期日	担保类型	担保是否已经履行完毕	担保是否逾期	担保逾期金额	是否存在反担保		
利扬芯片	公司本部	东莞利扬	全资子公司	43,000.00	2022/6/29	2022/9/23	2033/9/22	连带责任担保	否	否	不适用	否		
利扬芯片	公司本部	东莞利扬	全资子公司	7,500.00	2022/4/14	2022/4/14	2023/2/27	连带责任担保	是	否	不适用	否		
利扬芯片	公司本部	上海利扬	全资子公司	60,000.00	2023/7/26	2023/7/28	2038/7/28	连带责任担保	否	否	不适用	否		
利扬芯片	公司本部	上海利扬	全资子公司	2,000.00	2023/2/10	2023/2/10	2027/2/10	连带责任担保	否	否	不适用	否		

利扬芯片	公司本部	上海利扬	全资子公司	8,400.00	2023/9/19	2023/9/19	2026/6/19	连带责任担保	否	否	不适用	否
利扬芯片	公司本部	上海利扬	全资子公司	500.00	2022/10/31	2022/10/31	2023/8/2	连带责任担保	是	否	不适用	否
报告期内对子公司担保发生额合计											70,400.00	
报告期末对子公司担保余额合计 (B)											31,307.97	
公司担保总额情况 (包括对子公司的担保)												
担保总额 (A+B)											31,307.97	
担保总额占公司净资产的比例 (%)											27.58	
其中:												
为股东、实际控制人及其关联方提供担保的金额 (C)											不适用	
直接或间接为资产负债率超过70%的被担保对象提供的债务担保金额 (D)											不适用	
担保总额超过净资产50%部分的金额 (E)											不适用	
上述三项担保金额合计 (C+D+E)											不适用	
未到期担保可能承担连带清偿责任说明											不适用	
担保情况说明											不适用	

(三) 委托他人进行现金资产管理的情况

1. 委托理财情况

(1) 委托理财总体情况

适用 不适用

其他情况

适用 不适用

(2) 单项委托理财情况

适用 不适用

其他情况

适用 不适用

(3) 委托理财减值准备

适用 不适用

2. 委托贷款情况

(1) 委托贷款总体情况

适用 不适用

其他情况

适用 不适用

(2) 单项委托贷款情况

适用 不适用

其他情况

适用 不适用

(3) 委托贷款减值准备

适用 不适用

3. 其他情况

适用 不适用

(四) 其他重大合同

适用 不适用

## 十四、募集资金使用进展说明

√适用 □不适用

## (一) 募集资金整体使用情况

√适用 □不适用

单位：万元

募集资金来源	募集资金到位时间	募集资金总额	其中： 超募金额	扣除发行费用后 募集资金净额	募集资金承诺 投资总额	调整后募集 资金承诺投 资总额 (1)	截至报告期 末累计投入 募集资金总 额 (2)	截至报告期末 累计投入进 度 (%) (3) = (2)/(1)	本 年 度 投 入 金 额(4)	本 年 度 投 入 金 额 占 比 (%) (5) =(4) /(1)	变 更 途 募 集 资 金 总 额 的 集 金 额
首次公开发 行股票	2020 年 11 月 5 日	53,605.20	0.00	47,094.26	47,094.26	47,094.26	47,198.92	100.00	0.00	0.00	不 适 用

实际投资金额与募集后承诺投资金额的差额系利息收入净额。

## (二) 募投项目明细

√适用 □不适用

单位：万元

项目 名称	项目 性质	是否 涉及 变更 投向	募 集 资 金 来 源	募 集 资 金 到 位 时 间	是否 使用 超募 资金	项 目 募 集 资 金 承 诺 投 资 总 额	调 整 后 募 集 资 金 投 资 总 额 (1)	本 年 投 入 金 额	截 至 报 告 期 末 累 计 投 入 募 集 资 金	截 至 报 告 期 末 累 计 投 入 进 度	项 目 达 到 预 定 可 使 用 状 态 日 期	是否 已结 项	投 入 进 度 是 否 符 合 计 划 的 进 度	投 入 进 度 未 达 计 划 的 具 体 原 因	本 年 实 现 的 效 益	本 项 目 已 实 现 的 效 益 或 者 研	项 目 可 行 性 是 否 发 生 重 大 变 化, 节 余 金 额
----------	----------	----------------------	----------------------------	--------------------------------------	----------------------	--	--	----------------------------	--	--	---	---------------	---	---	---------------------------------	--	--

									总额 (2)	(%) (3) = (2)/ (1)						发成 果	如 是, 请 说 明 具 体 情 况	
芯片 试 产 能 建 设 项 目	生 产 建 设	否	首 次 公 开 发 行 股 票	2020 年 11 月 5 日	否	31,8 00.0 6	31,8 00.0 6	0.00	31,9 04.7 2	100. 33	2022 /12	是	是	不 适 用	8,90 3.66	8,90 3.66	否	不 适 用
研 发 中 心 建 设 项 目	研 发	否	首 次 公 开 发 行 股 票	2020 年 11 月 5 日	否	10,2 94.2 0	10,2 94.2 0	0.00	10,2 94.2 0	100. 00	2021 /11	是	是	不 适 用	-	-	否	不 适 用
补 充 流 动 资 金 项 目	补 流 还 贷	否	首 次 公 开 发 行 股 票	2020 年 11 月 5 日	否	5,00 0.00	5,00 0.00	0.00	5,00 0.00	100. 00	不 适 用	是	是	不 适 用	-	-	否	不 适 用



**(三) 报告期内募投变更或终止情况**

适用 不适用

**(四) 报告期内募集资金使用的其他情况**

1、 募集资金投资项目先期投入及置换情况

适用 不适用

2、 用闲置募集资金暂时补充流动资金情况

适用 不适用

3、 对闲置募集资金进行现金管理，投资相关产品情况

适用 不适用

4、 用超募资金永久补充流动资金或归还银行贷款情况

适用 不适用

5、 其他

适用 不适用

**十五、其他对投资者作出价值判断和投资决策有重大影响的重大事项的说明**

适用 不适用

## 第七节 股份变动及股东情况

### 一、股本变动情况

#### (一) 股份变动情况表

##### 1、股份变动情况表

单位：股

	本次变动前		本次变动增减(+, -)					本次变动后	
	数量	比例(%)	发行新股	送股	公积金转股	其他	小计	数量	比例(%)
一、有限售条件股份	48,352,800	35.23			21,758,760	-70,111,560	-48,352,800	0	0
1、国家持股									
2、国有法人持股									
3、其他内资持股	48,352,800	35.23			21,758,760	-70,111,560	-48,352,800	0	0
其中：境内非国有法人持股	893,000	0.65			401,850	-1,294,850	-893,000	0	0
境内自然人持股	47,459,800	34.58			21,356,910	-68,816,710	-47,459,800	0	0
4、外资持股									
其中：境外法人持股									
境外自然人持股									
二、无限售条件流通股份	88,896,320	64.77	1,032,236		40,081,104	70,111,560	111,224,900	200,121,220	100.00
1、人民币普通股	88,896,320	64.77	1,032,236		40,081,104	70,111,560	111,224,900	200,121,220	100.00
2、境内上市的外资股									
3、境外上市的外资股									
4、其他									
三、股份总数	137,249,120	100.00	1,032,236		61,839,864	0	62,872,100	200,121,220	100.00

## 2、股份变动情况说明

适用 不适用

1. 公司已完成 2021 年限制性股票激励计划预留授予部分第一个归属期的股份登记工作，归属股票数量为 17.28 万股，归属后公司股本总数由 137,249,120 股增加至 137,421,920 股。具体内容详见公司于 2023 年 5 月 16 日在上海证券交易所网站（www.sse.com.cn）披露的《关于 2021 年限制性股票激励计划预留授予部分第一个归属期归属结果暨股份上市的公告》（公告编号：2023-029）。

2. 公司已完成 2022 年度权益分派，以资本公积向全体股东每股转增 0.45 股，共计转增 61,839,864 股，权益分派完成后公司总股本由 137,421,920 股增加至 199,261,784 股。具体内容详见公司于 2023 年 6 月 8 日在上海证券交易所网站（www.sse.com.cn）披露的《2022 年年度权益分派实施公告》（公告编号：2023-037）。

3. 公司已完成 2021 年限制性股票激励计划首次授予部分第二个归属期的股份登记工作，归属股票数量为 859,436 股，归属后公司股本总数由 199,261,784 股增加至 200,121,220 股。具体内容详见公 2023 年 9 月 22 日于上海证券交易所网站（www.sse.com.cn）披露的《关于 2021 年限制性股票激励计划首次授予部分第二个归属期归属结果暨股份上市的公告》（公告编号：2023-073）。

4. 公司首次公开发行部分限售股 70,111,560 股，限售期自公司股票上市之日起 36 个月，于 2023 年 11 月 13 日上市流通。具体内容详见公司 2023 年 11 月 4 日于上海证券交易所网站（www.sse.com.cn）披露的《关于首次公开发行限售股上市流通公告》（公告编号：2023-085）。

## 3、股份变动对最近一年和最近一期每股收益、每股净资产等财务指标的影响（如有）

适用 不适用

## 4、公司认为必要或证券监管机构要求披露的其他内容

适用 不适用

## (二) 限售股份变动情况

适用 不适用

单位：股

股东名称	年初限售股数	本年解除限售股数	本年增加限售股数	年末限售股数	限售原因	解除限售日期
黄江	41,343,800	59,948,510	18,604,710	0	IPO 首发前股份	2023-11-13
黄主	4,362,000	6,324,900	1,962,900	0	IPO 首发前股份	2023-11-13
黄兴	1,204,000	1,745,800	541,800	0	IPO 首发前股份	2023-11-13
海南扬宏企业管理合伙企业	893,000	1,294,850	401,850	0	IPO 首发前股份	2023-11-13

(有限合伙)						
谢春兰	550,000	797,500	247,500	0	IPO 首发前股份	2023-11-13
合计	48,352,800	70,111,560	21,758,760	0	/	/

公司已完成 2022 年度权益分派，以资本公积向全体股东每股转增 0.45 股，共计转增 61,839,864 股，权益分派完成后公司总股本由 137,421,920 股增加至 199,261,784 股。具体内容详见公司于 2023 年 6 月 8 日在上海证券交易所网站（www.sse.com.cn）披露的《2022 年年度权益分派实施公告》（公告编号：2023-037）。

## 二、证券发行与上市情况

### (一)截至报告期内证券发行情况

√适用 □不适用

单位：股 币种：人民币

股票及其衍生证券的种类	发行日期	发行价格（或利率）	发行数量	上市日期	获准上市交易数量	交易终止日期
普通股股票类						
人民币普通股	2023 年 5 月 12 日	19.266 元	172,800	2023 年 5 月 18 日	172,800	不适用
人民币普通股	2023 年 9 月 20 日	13.287 元	859,436	2023 年 9 月 26 日	859,436	不适用

截至报告期内证券发行情况的说明（存续期内利率不同的债券，请分别说明）：

√适用 □不适用

1、2023 年 5 月 12 日，公司 2021 年限制性股票激励计划预留授予第一个归属期的股份登记手续已完成，中国证券登记结算有限责任公司上海分公司出具了《证券变更登记证明》，本次归属股票上市流通日期为 2023 年 5 月 18 日。

2、2023 年 9 月 20 日，公司 2021 年限制性股票激励计划首次授予第二个归属期的股份登记手续已完成，中国证券登记结算有限责任公司上海分公司出具了《证券变更登记证明》，本次归属股票上市流通日期为 2023 年 9 月 26 日。

具体请参见本报告“第七节股份变动及股东情况”之“（一）股份变动情况表”中的“股份变动情况说明”。

### (二)公司股份总数及股东结构变动及公司资产和负债结构的变动情况

√适用 □不适用

1. 公司已完成 2021 年限制性股票激励计划预留授予部分第一个归属期的股份登记工作，归属股票数量为 17.28 万股，归属后公司股本总数由 137,249,120 股增加至 137,421,920 股。具体内容详见公司于 2023 年 5 月 16 日在上海证券交易所网站（www.sse.com.cn）披露的《关于 2021 年限制性股票激励计划预留授予部分第一个归属期归属结果暨股份上市的公告》（公告编号：2023-029）。

2. 公司已完成 2022 年度权益分派，以资本公积向全体股东每股转增 0.45 股，共计转增 61,839,864 股，分派完成后公司总股本由 137,421,920 股增加至 199,261,784 股。具体内容详见公司于 2023 年 6 月 8 日在上海证券交易所网站（www.sse.com.cn）披露的《2022 年年度权益分派实施公告》（公告编号：2023-037）。

3. 公司已完成 2021 年限制性股票激励计划首次授予部分第二个归属期的股份登记工作，归属股票数量为 859,436 股，归属后公司股本总数由 199,261,784 股增加至 200,121,220 股。具体内容详见公 2023 年 9 月 22 日于上海证券交易所网站（www.sse.com.cn）披露的《关于 2021 年限制性股票激励计划首次授予部分第二个归属期归属结果暨股份上市的公告》（公告编号：2023-073）。

4. 报告期末，公司资产总额为 207,424.20 万元，较期初增加 38,025.54 万元，主要系公司银行贷款增加所致；报告期末，公司负债总额为 93,890.55 万元，较期初增加 33,186.94 万元，主要系银行贷款增加所致。

### 三、股东和实际控制人情况

#### (一) 股东总数

截至报告期末普通股股东总数(户)	14,835
年度报告披露日前上一月末的普通股股东总数(户)	13,640
截至报告期末表决权恢复的优先股股东总数(户)	0
年度报告披露日前上一月末表决权恢复的优先股股东总数(户)	0
截至报告期末持有特别表决权股份的股东总数(户)	0
年度报告披露日前上一月末持有特别表决权股份的股东总数(户)	0

#### 存托凭证持有人数量

适用 不适用

## (二) 截至报告期末前十名股东、前十名流通股股东（或无限售条件股东）持股情况表

单位：股

前十名股东持股情况（不含通过转融通出借股份）							
股东名称 （全称）	报告期内增 减	期末持股数 量	比例 （%）	持有有 限售条 件股份 数量	质押、标记 或冻结情况		股东 性质
					股份 状态	数量	
黄江	18,604,710	59,948,510	29.96	0	无	0	境内自然人
瞿昊	1,263,280	7,181,680	3.59	0	无	0	境内自然人
黄主	1,962,900	6,324,900	3.16	0	无	0	境内自然人
张利平	1,092,087	6,205,887	3.10	0	无	0	境内自然人
徐杰锋	1,732,500	5,582,500	2.79	0	无	0	境内自然人
赵吉	2,400,000	5,000,000	2.50	0	无	0	境内自然人
赵建平	1,000,000	3,000,000	1.50	0	无	0	境内自然人
洪振辉	125,505	2,385,505	1.19	0	无	0	境内自然人
深圳泽源私募 证券基金管理 有限公司—泽 源先锋1号私 募证券投资基金	705,971	2,115,697	1.06	0	无	0	其他
潘家明	648,492	2,089,586	1.04	0	无	0	境内自然人
前十名无限售条件股东持股情况							
股东名称	持有无限售条 件流通股的数量	股份种类及数量					
		种类	数量				
黄江	59,948,510	人民币普通股	59,948,510				
瞿昊	7,181,680	人民币普通股	7,181,680				
黄主	6,324,900	人民币普通股	6,324,900				
张利平	6,205,887	人民币普通股	6,205,887				
徐杰锋	5,582,500	人民币普通股	5,582,500				
赵吉	5,000,000	人民币普通股	5,000,000				
赵建平	3,000,000	人民币普通股	3,000,000				
洪振辉	2,385,505	人民币普通股	2,385,505				
深圳泽源私募证券基金管理有限公司—泽源先锋1号私募证券投资基金	2,115,697	人民币普通股	2,115,697				

潘家明	2,089,586	人民币普通股	2,089,586
前十名股东中回购专户情况说明	不适用		
上述股东委托表决权、受托表决权、放弃表决权的说明	不适用		
上述股东关联关系或一致行动的说明	上述股东中，黄江与黄主系兄弟及一致行动人关系；除此之外，公司未知其他股东之间是否存在关联关系或一致行动关系。		
表决权恢复的优先股股东及持股数量的说明	不适用		

前十名股东参与转融通业务出借股份情况

适用 不适用

前十名股东较上期发生变化

适用 不适用

单位：股

前十名股东较上期末变化情况					
股东名称（全称）	本报告期新增/退出	期末转融通出借股份且尚未归还数量		期末股东普通账户、信用账户持股以及转融通出借尚未归还的股份数量	
		数量合计	比例（%）	数量合计	比例（%）
深圳泽源私募证券投资基金管理有限公司—泽源先锋1号私募证券投资基金	新增	0	0	0	0
张建飞	退出	0	0	0	0

前十名有限售条件股东持股数量及限售条件

适用 不适用

截至报告期末公司前十名境内存托凭证持有人情况表

适用 不适用

前十名存托凭证持有人参与转融通业务出借存托凭证情况

适用 不适用

前十名存托凭证持有人较上期发生变化

适用 不适用

## 前十名有限售条件存托凭证持有人持有数量及限售条件

□适用 √不适用

## (三) 截至报告期末表决权数量前十名股东情况表

√适用 □不适用

单位:股

序号	股东名称	持股数量		表决权数量	表决权比例	报告期内表决权增减	表决权受到限制的情况
		普通股	特别表决权股份				
1	黄江	59,948,510	0	59,948,510	29.96%	18,604,710	无
2	瞿昊	7,181,680	0	7,181,680	3.59%	1,263,280	无
3	黄主	6,324,900	0	6,324,900	3.16%	1,962,900	无
4	张利平	6,205,887	0	6,205,887	3.10%	1,092,087	无
5	徐杰锋	5,582,500	0	5,582,500	2.79%	1,732,500	无
6	赵吉	5,000,000	0	5,000,000	2.50%	2,400,000	无
7	赵建平	3,000,000	0	3,000,000	1.50%	1,000,000	无
8	洪振辉	2,385,505	0	2,385,505	1.19%	125,505	无
9	深圳泽源私募证券投资基金管理有限公司—泽源先锋1号私募证券投资基金	2,115,697	0	2,115,697	1.06%	705,971	无
10	潘家明	2,089,586	0	2,089,586	1.04%	648,492	无
合计	/	99,834,265	0	99,834,265	/	29,535,445	/

## (四) 战略投资者或一般法人因配售新股/存托凭证成为前十名股东

□适用 √不适用

## (五) 首次公开发行战略配售情况

## 1. 高级管理人员与核心员工设立专项资产管理计划参与首次公开发行战略配售持有情况

√适用 □不适用

单位:股

股东/持有人名称	获配的股	可上市交易时间	报告期	包含转融通借
----------	------	---------	-----	--------



	票 / 存托 凭证数量		内 增 减 变 动 数 量	出 股 份 / 存 托 凭 证 的 期 末 持 有 数 量
广发证券资管—工商银行—广发原 驰·利扬芯片战略配售 1 号集合资 产管理计划	3,410,000	2021/11/11	0	0

## 2. 保荐机构相关子公司参与首次公开发行战略配售持股情况

适用 不适用

单位:股

股东名称	与保荐机构的关系	获配的股票 / 存托 凭证数量	可上市交易 时间	报 告 期 内 增 减 变 动 数 量	包 含 转 融 通 借 出 股 份 / 存 托 凭 证 的 期 末 持 有 数 量
东莞市东证德宏 投资有限公司	东莞证券股份有限公司的控 股子公司	1,705,000	2022-11-11	0	0

## 四、控股股东及实际控制人情况

### (一) 控股股东情况

#### 1 法人

适用 不适用

#### 2 自然人

适用 不适用

姓名	黄江
国籍	中国
是否取得其他国家或地区居留权	否
主要职业及职务	董事长

#### 3 公司不存在控股股东情况的特别说明

适用 不适用

#### 4 报告期内控股股东变更情况的说明

适用 不适用

## 5 公司与控股股东之间的产权及控制关系的方框图

√适用 □不适用

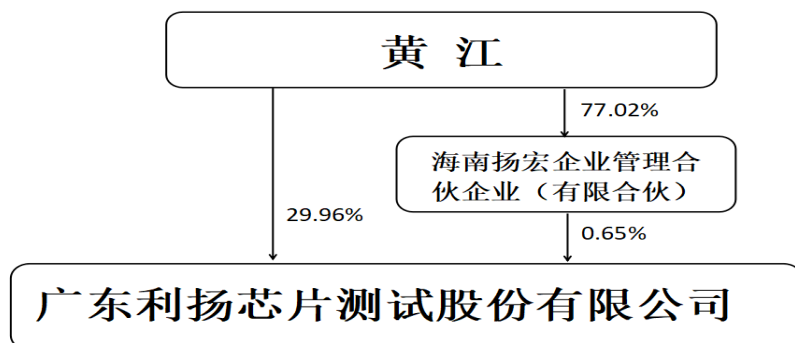

## (二) 实际控制人情况

## 1 法人

□适用 √不适用

## 2 自然人

√适用 □不适用

姓名	黄江
国籍	中国
是否取得其他国家或地区居留权	否
主要职业及职务	董事长
过去 10 年曾控股的境内外上市公司情况	否

## 3 公司不存在实际控制人情况的特别说明

□适用 √不适用

## 4 报告期内公司控制权发生变更的情况说明

□适用 √不适用

## 5 公司与实际控制人之间的产权及控制关系的方框图

√适用 □不适用

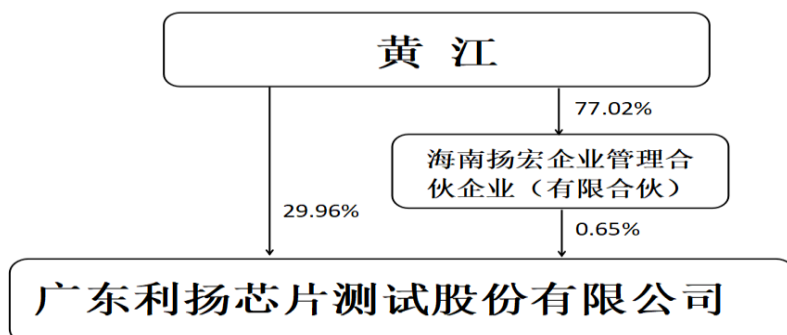

#### 6 实际控制人通过信托或其他资产管理方式控制公司

适用 不适用

#### (三) 控股股东及实际控制人其他情况介绍

适用 不适用

#### 五、公司控股股东或第一大股东及其一致行动人累计质押股份数量占其所持公司股份数量比例达到 80%以上

适用 不适用

#### 六、其他持股在百分之十以上的法人股东

适用 不适用

#### 七、股份/存托凭证限制减持情况说明

适用 不适用

#### 八、股份回购在报告期的具体实施情况

适用 不适用

## 第八节 优先股相关情况

适用 不适用

## 第九节 债券相关情况

### 一、企业债券、公司债券和非金融企业债务融资工具

适用 不适用

### 二、可转换公司债券情况

适用 不适用

## 第十节 财务报告

### 一、审计报告

适用 不适用

广东利扬芯片测试股份有限公司全体股东：

#### 一、 审计意见

我们审计了广东利扬芯片测试股份有限公司（以下简称利扬芯片公司）财务报表，包括 2023 年 12 月 31 日的合并及母公司资产负债表，2023 年度的合并及母公司利润表、合并及母公司现金流量表、合并及母公司所有者权益变动表，以及相关财务报表附注。

我们认为，后附的财务报表在所有重大方面按照企业会计准则的规定编制，公允反映了利扬芯片公司 2023 年 12 月 31 日的合并及母公司财务状况，以及 2023 年度的合并及母公司经营成果和现金流量。

#### 二、 形成审计意见的基础

我们按照中国注册会计师审计准则的规定执行了审计工作。审计报告的“注册会计师对财务报表审计的责任”部分进一步阐述了我们在这些准则下的责任。按照中国注册会计师职业道德守则，我们独立于利扬芯片公司，并履行了职业道德方面的其他责任。我们相信，我们获取的审计证据是充分、适当的，为发表审计意见提供了基础。

#### 三、 关键审计事项

关键审计事项是我们根据职业判断，认为对本期财务报表审计最为重要的事项。这些事项的应对以对财务报表整体进行审计并形成审计意见为背景，我们不对这些事项单独发表意见。

##### （一）收入确认

##### 1. 事项描述

相关信息披露详见财务报表附注五、34 及七、61。

利扬芯片公司的营业收入主要来自于集成电路测试，包括晶圆测试和芯片成品测试。2023 年度利扬芯片公司营业收入金额为人民币 50,308.45 万元，其中集成电路测试业务的营业收入为人民币 48,506.62 万元，占营业收入的 96.42%。

由于营业收入是利扬芯片公司关键业绩指标之一，可能存在利扬芯片公司管理层（以下简称管理层）通过不恰当的收入确认以达到特定目标或预期的固有风险。因此，我们将收入确认确定为关键审计事项。

## 2. 审计应对

针对收入确认，我们实施的审计程序主要包括：

(1) 了解与收入确认相关的关键内部控制，评价这些控制的设计，确定其是否得到执行，并测试相关内部控制的运行有效性；

(2) 检查销售合同，了解主要合同条款或条件，评价收入确认方法是否适当；

(3) 对营业收入及毛利率按月度、产品、客户等实施实质性分析程序，识别是否存在重大或异常波动，并查明波动原因；

(4) 结合应收账款函证，选取项目函证销售金额；

(5) 实施截止测试，检查收入是否在恰当期间确认；

(6) 检查与营业收入相关的信息是否已在财务报表中作出恰当列报。

## (二) 固定资产账面价值确定

### 1. 事项描述

相关信息披露详见财务报表附注五、21 及七、21。

截至 2023 年 12 月 31 日，利扬芯片公司固定资产账面价值为人民币 110,163.37 万元，占资产总额的比例为 53.11%。

管理层对在建工程转入固定资产和开始计提折旧的时点、固定资产的预计使用寿命及残值等方面的判断会对固定资产的账面价值确定造成影响。

由于固定资产账面价值的确定涉及重大的管理层判断，且其对财务报表具有重要性，我们将利扬芯片公司固定资产账面价值确定识别为关键审计事项。

## 2. 审计应对

针对固定资产账面价值的确定，我们实施的审计程序主要包括：

(1) 了解与固定资产确认和计量相关的关键内部控制（包括估计经济可使用年限及残值等），评价这些控制的设计，确定其是否得到执行，并测试相关内部控制的运行有效性；

(2) 取得同行业公司折旧政策，评价管理层对固定资产预计使用寿命及残值的估计；

(3) 抽查固定资产采购合同、发票等资料，测试其入账价值及会计处理是否正确；抽查固定资产验收报告，分析在建工程转入固定资产的时点是否合理；

(4) 复核折旧费用的计提与分配是否正确；

(5) 获取公司管理层在资产负债表日就固定资产是否存在可能发生减值迹象的判断的说明，结合监盘程序检查是否发生减值，复核公司固定资产减值测试过程；

(6) 检查固定资产是否在财务报表中做出恰当列报。

#### **四、其他信息**

管理层对其他信息负责。其他信息包括年度报告中涵盖的信息，但不包括财务报表和我们的审计报告。

我们对财务报表发表的审计意见不涵盖其他信息，我们也不对其他信息发表任何形式的鉴证结论。

结合我们对财务报表的审计，我们的责任是阅读其他信息，在此过程中，考虑其他信息是否与财务报表或我们在审计过程中了解到的情况存在重大不一致或者似乎存在重大错报。

基于我们已执行的工作，如果我们确定其他信息存在重大错报，我们应当报告该事实。在这方面，我们无任何事项需要报告。

#### **五、管理层和治理层对财务报表的责任**

管理层负责按照企业会计准则的规定编制财务报表，使其实现公允反映，并设计、执行和维护必要的内部控制，以使财务报表不存在由于舞弊或错误导致的重大错报。

在编制财务报表时，管理层负责评估利扬芯片公司的持续经营能力，披露与持续经营相关的事项（如适用），并运用持续经营假设，除非计划进行清算、终止运营或别无其他现实的选择。

利扬芯片公司治理层（以下简称治理层）负责监督利扬芯片公司的财务报告过程。

#### **六、注册会计师对财务报表审计的责任**

我们的目标是对财务报表整体是否不存在由于舞弊或错误导致的重大错报获取合理保证，并出具包含审计意见的审计报告。合理保证是高水平的保证，但并不能保证按照审计准则执行的审计在某一重大错报存在时总能发现。错报可能由于舞弊或错误导致，如果合理预期错报单独或汇总起来可能影响财务报表使用者依据财务报表作出的经济决策，则通常认为错报是重大的。

在按照审计准则执行审计工作的过程中，我们运用职业判断，并保持职业怀疑。同时，我们也执行以下工作：

(一) 识别和评估由于舞弊或错误导致的财务报表重大错报风险，设计和实施审计程序以应对这些风险，并获取充分、适当的审计证据，作为发表审计意见的基础。由于舞弊可能涉及串通、伪造、故意遗漏、虚假陈述或凌驾于内部控制之上，未能发现由于舞弊导致的重大错报的风险高于未能发现由于错误导致的重大错报的风险。

(二) 了解与审计相关的内部控制，以设计恰当的审计程序。

(三) 评价管理层选用会计政策的恰当性和作出会计估计及相关披露的合理性。

(四) 对管理层使用持续经营假设的恰当性得出结论。同时，根据获取的审计证据，就可能对利扬芯片公司持续经营能力产生重大疑虑的事项或情况是否存在重大不确定性得出结论。如果我们得出结论认为存在重大不确定性，审计准则要求我们在审计报告中提请报表使用者注意财务报表中的相关披露；如果披露不充分，我们应当发表非无保留意见。我们的结论基于截至审计报告日可获得的信息。然而，未来的事项或情况可能导致利扬芯片公司不能持续经营。

(五) 评价财务报表的总体列报、结构和内容，并评价财务报表是否公允反映相关交易和事项。

(六) 就利扬芯片公司中实体或业务活动的财务信息获取充分、适当的审计证据，以对财务报表发表审计意见。我们负责指导、监督和执行集团审计，并对审计意见承担全部责任。

我们与治理层就计划的审计范围、时间安排和重大审计发现等事项进行沟通，包括沟通我们在审计中识别出的值得关注的内部控制缺陷。

我们还就已遵守与独立性相关的职业道德要求向治理层提供声明，并与治理层沟通可能被合理认为影响我们独立性的所有关系和其他事项，以及相关的防范措施（如适用）。

在与治理层沟通过的事项中，我们确定哪些事项对本期财务报表审计最为重要，因而构成关键审计事项。我们在审计报告中描述这些事项，除非法律法规禁止公开披露这些事项，或在极少数情形下，如果合理预期在审计报告中沟通某事项造成的负面后果超过在公众利益方面产生的益处，我们确定不应在审计报告中沟通该事项。

天健会计师事务所（特殊普通合伙）

中国注册会计师：叶涵  
（项目合伙人）

中国·杭州

中国注册会计师：古文辉

二〇二四年四月九日

## 二、财务报表

### 合并资产负债表

2023 年 12 月 31 日

编制单位：广东利扬芯片测试股份有限公司

单位：元 币种：人民币

项目	附注	2023年12月31日	2022年12月31日
<b>流动资产：</b>			
货币资金	七、1	103,564,880.80	222,407,428.73
结算备付金			
拆出资金			
交易性金融资产			
衍生金融资产			
应收票据	七、4	1,253,286.56	100,000.00
应收账款	七、5	163,851,044.43	142,761,702.92
应收款项融资	七、7	606,898.50	
预付款项	七、8	1,811,912.45	1,944,757.64
应收保费			
应收分保账款			
应收分保合同准备金			
其他应收款	七、9	7,659,932.67	1,985,268.54
其中：应收利息			
应收股利			
买入返售金融资产			
存货	七、10	20,897,898.97	24,945,409.19
合同资产			
持有待售资产			
一年内到期的非流动资产			
其他流动资产	七、13	61,276,170.85	30,053,438.09
流动资产合计		360,922,025.23	424,198,005.11
<b>非流动资产：</b>			
发放贷款和垫款			
债权投资			
其他债权投资			
长期应收款			
长期股权投资			
其他权益工具投资			
其他非流动金融资产	七、19	16,702,776.48	10,000,000.00
投资性房地产			
固定资产	七、21	1,101,633,691.94	956,688,350.55
在建工程	七、22	256,287,475.96	124,651,147.59
生产性生物资产			
油气资产			



使用权资产	七、25	37,783,805.57	23,406,741.82
无形资产	七、26	83,036,189.63	25,058,224.71
开发支出			
商誉	七、27	32,523,549.40	32,523,549.40
长期待摊费用	七、28	53,492,307.71	40,808,942.92
递延所得税资产	七、29	52,969,507.56	23,926,117.29
其他非流动资产	七、30	78,890,714.44	32,725,583.34
非流动资产合计		1,713,320,018.69	1,269,788,657.62
资产总计		2,074,242,043.92	1,693,986,662.73
<b>流动负债：</b>			
短期借款	七、32	83,500,000.00	70,300,000.00
向中央银行借款			
拆入资金			
交易性金融负债			
衍生金融负债			
应付票据			
应付账款	七、36	109,056,965.16	70,774,467.52
预收款项			
合同负债	七、38	132,782.20	
卖出回购金融资产款			
吸收存款及同业存放			
代理买卖证券款			
代理承销证券款			
应付职工薪酬	七、39	21,978,238.87	20,173,315.13
应交税费	七、40	28,113,203.30	16,748,880.43
其他应付款	七、41	196,597.60	398,062.54
其中：应付利息			
应付股利			
应付手续费及佣金			
应付分保账款			
持有待售负债			
一年内到期的非流动负债	七、43	174,208,888.00	102,320,826.10
其他流动负债	七、44	17,261.69	
流动负债合计		417,203,936.82	280,715,551.72
<b>非流动负债：</b>			
保险合同准备金			
长期借款	七、45	344,423,599.32	185,451,554.85
应付债券			
其中：优先股			

永续债			
租赁负债	七、47	25,643,074.51	12,969,971.84
长期应付款	七、48	93,439,695.27	67,501,074.79
长期应付职工薪酬			
预计负债	七、50	725,781.44	571,630.68
递延收益	七、51	50,803,600.46	47,382,165.41
递延所得税负债	七、29	6,665,793.43	12,444,179.59
其他非流动负债			
非流动负债合计		521,701,544.43	326,320,577.16
负债合计		938,905,481.25	607,036,128.88
<b>所有者权益（或股东权益）：</b>			
实收资本（或股本）	七、53	200,121,220.00	137,249,120.00
其他权益工具			
其中：优先股			
永续债			
资本公积	七、55	689,732,778.60	729,756,565.52
减：库存股			
其他综合收益	七、57	2,268.09	1,540.24
专项储备			
盈余公积	七、59	34,492,793.18	32,155,808.56
一般风险准备			
未分配利润	七、60	198,865,046.78	179,481,253.99
归属于母公司所有者权益（或股东权益）合计		1,123,214,106.65	1,078,644,288.31
少数股东权益		12,122,456.02	8,306,245.54
所有者权益（或股东权益）合计		1,135,336,562.67	1,086,950,533.85
负债和所有者权益（或股东权益）总计		2,074,242,043.92	1,693,986,662.73

公司负责人：黄江

主管会计工作负责人：辜诗涛

会计机构负责人：辜诗涛

**母公司资产负债表**

2023 年 12 月 31 日

编制单位：广东利扬芯片测试股份有限公司

单位：元 币种：人民币

项目	附注	2023 年 12 月 31 日	2022 年 12 月 31 日
<b>流动资产：</b>			
货币资金		44,981,016.08	175,457,542.24
交易性金融资产			

衍生金融资产			
应收票据			
应收账款	十九、1	173,440,508.28	163,724,194.82
应收款项融资			
预付款项		1,299,911.80	1,608,346.83
其他应收款	十九、2	102,324,611.30	53,406,261.56
其中：应收利息			
应收股利			
存货		9,973,143.40	11,630,848.73
合同资产			
持有待售资产			
一年内到期的非流动资产			
其他流动资产		1,244,455.12	1,055,624.73
流动资产合计		333,263,645.98	406,882,818.91
<b>非流动资产：</b>			
债权投资			
其他债权投资			
长期应收款			
长期股权投资	十九、3	545,480,839.10	422,091,063.68
其他权益工具投资			
其他非流动金融资产		16,702,776.48	10,000,000.00
投资性房地产			
固定资产		687,643,754.30	666,859,969.37
在建工程		13,313,404.16	39,567,960.95
生产性生物资产			
油气资产			
使用权资产		6,197,356.03	8,682,662.15
无形资产		2,332,960.07	1,476,698.90
开发支出			
商誉			
长期待摊费用		92,719,869.70	72,419,087.88
递延所得税资产			
其他非流动资产		1,606,420.31	11,073,563.55
非流动资产合计		1,365,997,380.15	1,232,171,006.48
资产总计		1,699,261,026.13	1,639,053,825.39
<b>流动负债：</b>			
短期借款		73,500,000.00	65,300,000.00
交易性金融负债			
衍生金融负债			

应付票据			
应付账款		180,752,050.22	139,461,526.62
预收款项			
合同负债		132,782.20	
应付职工薪酬		12,248,713.24	12,280,311.33
应交税费		13,518,213.65	8,792,227.15
其他应付款		164,881.16	338,363.99
其中：应付利息			
应付股利			
持有待售负债			
一年内到期的非流动负债		136,001,047.15	94,489,467.22
其他流动负债		17,261.69	
流动负债合计		416,334,949.31	320,661,896.31
<b>非流动负债：</b>			
长期借款		54,964,000.00	126,606,475.00
应付债券			
其中：优先股			
永续债			
租赁负债		1,490,056.93	5,045,095.87
长期应付款		64,273,028.62	67,501,074.79
长期应付职工薪酬			
预计负债		693,094.44	571,630.68
递延收益		20,737,973.63	18,285,936.53
递延所得税负债		6,103,592.96	11,935,545.29
其他非流动负债			
非流动负债合计		148,261,746.58	229,945,758.16
负债合计		564,596,695.89	550,607,654.47
<b>所有者权益（或股东权益）：</b>			
实收资本（或股本）		200,121,220.00	137,249,120.00
其他权益工具			
其中：优先股			
永续债			
资本公积		689,732,778.60	729,756,565.52
减：库存股			
其他综合收益			
专项储备			
盈余公积		34,492,793.18	32,155,808.56
未分配利润		210,317,538.46	189,284,676.84

所有者权益（或股东权益）合计		1,134,664,330.24	1,088,446,170.92
负债和所有者权益（或股东权益）总计		1,699,261,026.13	1,639,053,825.39

公司负责人：黄江

主管会计工作负责人：辜诗涛

会计机构负责人：辜诗涛

## 合并利润表

2023 年 1—12 月

单位：元 币种：人民币

项目	附注	2023 年度	2022 年度
一、营业总收入	七、61	503,084,480.19	452,434,959.51
其中：营业收入		503,084,480.19	452,434,959.51
利息收入			
已赚保费			
手续费及佣金收入			
二、营业总成本		518,821,294.59	443,697,413.44
其中：营业成本	七、61	350,489,182.11	283,969,204.07
利息支出			
手续费及佣金支出			
退保金			
赔付支出净额			
提取保险责任准备金净额			
保单红利支出			
分保费用			
税金及附加	七、62	3,583,447.43	1,712,653.15
销售费用	七、63	16,890,026.59	13,254,119.99
管理费用	七、64	56,443,506.60	70,355,958.44
研发费用	七、65	75,162,387.33	67,552,565.14
财务费用	七、66	16,252,744.53	6,852,912.65
其中：利息费用		18,447,826.75	9,449,490.24
利息收入		2,275,249.49	2,458,612.99
加：其他收益	七、67	21,107,215.14	17,019,235.65
投资收益（损失以“－”号填列）	七、68		122,541.78
其中：对联营企业和合营企业的投资收益			
以摊余成本计量的金融资产终止确认收益			
汇兑收益（损失以“－”号填列）			

净敞口套期收益（损失以“-”号填列）			
公允价值变动收益（损失以“-”号填列）	七、70	6,702,776.48	
信用减值损失（损失以“-”号填列）	七、71	-2,049,144.13	-1,408,858.47
资产减值损失（损失以“-”号填列）			
资产处置收益（损失以“-”号填列）	七、73	-6,751.58	271,861.50
三、营业利润（亏损以“-”号填列）		10,017,281.51	24,742,326.53
加：营业外收入	七、74	890,903.85	113,443.68
减：营业外支出	七、75	1,022,855.68	534,750.72
四、利润总额（亏损总额以“-”号填列）		9,885,329.68	24,321,019.49
减：所得税费用	七、76	-14,851,658.21	-8,051,065.94
五、净利润（净亏损以“-”号填列）		24,736,987.89	32,372,085.43
（一）按经营持续性分类			
1. 持续经营净利润（净亏损以“-”号填列）		24,736,987.89	32,372,085.43
2. 终止经营净利润（净亏损以“-”号填列）			
（二）按所有权归属分类			
1. 归属于母公司股东的净利润（净亏损以“-”号填列）		21,720,777.41	32,017,723.80
2. 少数股东损益（净亏损以“-”号填列）		3,016,210.48	354,361.63
六、其他综合收益的税后净额			
（一）归属母公司所有者的其他综合收益的税后净额		727.85	8,398.38
1. 不能重分类进损益的其他综合收益			
（1）重新计量设定受益计划变动额			
（2）权益法下不能转损益的其他综合收益			
（3）其他权益工具投资公允价值变动			
（4）企业自身信用风险公允价值变动			

2. 将重分类进损益的其他综合收益		727.85	8,398.38
(1) 权益法下可转损益的其他综合收益			
(2) 其他债权投资公允价值变动			
(3) 金融资产重分类计入其他综合收益的金额			
(4) 其他债权投资信用减值准备			
(5) 现金流量套期储备			
(6) 外币财务报表折算差额		727.85	8,398.38
(7) 其他			
(二) 归属于少数股东的其他综合收益的税后净额			
七、综合收益总额		24,737,715.74	32,380,483.81
(一) 归属于母公司所有者的综合收益总额		21,721,505.26	32,026,122.18
(二) 归属于少数股东的综合收益总额		3,016,210.48	354,361.63
八、每股收益：			
(一) 基本每股收益(元/股)		0.11	0.16
(二) 稀释每股收益(元/股)		0.11	0.16

本期发生同一控制下企业合并的，被合并方在合并前实现的净利润为：0 元，上期被合并方实现的净利润为：0 元。

公司负责人：黄江

主管会计工作负责人：辜诗涛

会计机构负责人：辜诗涛

### 母公司利润表

2023 年 1—12 月

单位：元 币种：人民币

项目	附注	2023 年度	2022 年度
一、营业收入	十九、4	519,480,216.70	494,793,869.79
减：营业成本	十九、4	410,184,804.21	356,004,260.01
税金及附加		1,068,379.47	582,471.61
销售费用		11,321,189.71	10,708,687.25
管理费用		37,770,879.69	45,684,898.33
研发费用		43,404,029.67	47,466,979.60
财务费用		10,754,965.26	6,159,063.84
其中：利息费用		12,289,263.65	8,267,448.39
利息收入		1,531,582.56	1,946,027.59
加：其他收益		6,963,881.64	5,046,963.25

投资收益（损失以“-”号填列）	十九、5		122,541.78
其中：对联营企业和合营企业的投资收益			
以摊余成本计量的金融资产终止确认收益			
净敞口套期收益（损失以“-”号填列）			
公允价值变动收益（损失以“-”号填列）		6,702,776.48	
信用减值损失（损失以“-”号填列）		-1,169,360.82	-1,174,798.28
资产减值损失（损失以“-”号填列）			
资产处置收益（损失以“-”号填列）		-6,751.58	240,328.16
二、营业利润（亏损以“-”号填列）		17,466,514.41	32,422,544.06
加：营业外收入		874,940.62	96,787.78
减：营业外支出		803,561.12	537,568.73
三、利润总额（亏损总额以“-”号填列）		17,537,893.91	31,981,763.11
减：所得税费用		-5,831,952.33	-2,136,077.76
四、净利润（净亏损以“-”号填列）		23,369,846.24	34,117,840.87
（一）持续经营净利润（净亏损以“-”号填列）		23,369,846.24	34,117,840.87
（二）终止经营净利润（净亏损以“-”号填列）			
五、其他综合收益的税后净额			
（一）不能重分类进损益的其他综合收益			
1. 重新计量设定受益计划变动额			
2. 权益法下不能转损益的其他综合收益			
3. 其他权益工具投资公允价值变动			
4. 企业自身信用风险公允价值变动			
（二）将重分类进损益的其他综合收益			



1. 权益法下可转损益的其他综合收益			
2. 其他债权投资公允价值变动			
3. 金融资产重分类计入其他综合收益的金额			
4. 其他债权投资信用减值准备			
5. 现金流量套期储备			
6. 外币财务报表折算差额			
7. 其他			
六、综合收益总额		23,369,846.24	34,117,840.87
七、每股收益：			
（一）基本每股收益(元/股)			
（二）稀释每股收益(元/股)			

公司负责人：黄江

主管会计工作负责人：辜诗涛

会计机构负责人：辜诗涛

## 合并现金流量表

2023 年 1—12 月

单位：元 币种：人民币

项目	附注	2023年度	2022年度
<b>一、经营活动产生的现金流量：</b>			
销售商品、提供劳务收到的现金		536,555,701.93	493,911,877.67
客户存款和同业存放款项净增加额			
向中央银行借款净增加额			
向其他金融机构拆入资金净增加额			
收到原保险合同保费取得的现金			
收到再保业务现金净额			
保户储金及投资款净增加额			
收取利息、手续费及佣金的现金			
拆入资金净增加额			
回购业务资金净增加额			
代理买卖证券收到的现金净额			
收到的税费返还		8,886,747.09	34,157,950.71

收到其他与经营活动有关的现金	七、78（1）	19,000,282.55	32,749,184.70
经营活动现金流入小计		564,442,731.57	560,819,013.08
购买商品、接受劳务支付的现金		103,825,941.11	97,809,645.98
客户贷款及垫款净增加额			
存放中央银行和同业款项净增加额			
支付原保险合同赔付款项的现金			
拆出资金净增加额			
支付利息、手续费及佣金的现金			
支付保单红利的现金			
支付给职工及为职工支付的现金		188,999,056.50	165,162,042.21
支付的各项税费		45,451,249.39	21,043,653.14
支付其他与经营活动有关的现金	七、78（1）	29,723,774.05	16,619,083.94
经营活动现金流出小计		368,000,021.05	300,634,425.27
经营活动产生的现金流量净额		196,442,710.52	260,184,587.81
<b>二、投资活动产生的现金流量：</b>			
收回投资收到的现金			
取得投资收益收到的现金			122,541.78
处置固定资产、无形资产和其他长期资产收回的现金净额		9,780.00	613,792.08
处置子公司及其他营业单位收到的现金净额			
收到其他与投资活动有关的现金	七、78（2）		35,000,000.00
投资活动现金流入小计		9,780.00	35,736,333.86
购建固定资产、无形资产和其他长期资产支付的现金		562,192,278.54	429,575,027.24
投资支付的现金			
质押贷款净增加额			
取得子公司及其他营业单位支付的现金净额			32,730,987.10
支付其他与投资活动有关的现金	七、78（2）		35,000,000.00
投资活动现金流出小计		562,192,278.54	497,306,014.34

投资活动产生的现金流量净额		-562,182,498.54	-461,569,680.48
<b>三、筹资活动产生的现金流量：</b>			
吸收投资收到的现金		15,548,491.24	16,359,145.92
其中：子公司吸收少数股东投资收到的现金		800,000.00	
取得借款收到的现金		335,492,619.70	307,363,412.47
收到其他与筹资活动有关的现金	七、78（3）	120,000,000.00	100,000,000.00
筹资活动现金流入小计		471,041,110.94	423,722,558.39
偿还债务支付的现金		137,059,219.68	50,741,162.72
分配股利、利润或偿付利息支付的现金		17,021,861.43	57,960,780.89
其中：子公司支付给少数股东的股利、利润			
支付其他与筹资活动有关的现金	七、78（3）	70,102,666.20	27,564,643.59
筹资活动现金流出小计		224,183,747.31	136,266,587.20
筹资活动产生的现金流量净额		246,857,363.63	287,455,971.19
<b>四、汇率变动对现金及现金等价物的影响</b>		39,859.65	264,619.44
<b>五、现金及现金等价物净增加额</b>		-118,842,564.74	86,335,497.96
加：期初现金及现金等价物余额		222,400,010.54	136,064,512.58
<b>六、期末现金及现金等价物余额</b>		103,557,445.80	222,400,010.54

公司负责人：黄江

主管会计工作负责人：辜诗涛

会计机构负责人：辜诗涛

**母公司现金流量表**

2023 年 1—12 月

单位：元 币种：人民币

项目	附注	2023年度	2022年度
<b>一、经营活动产生的现金流量：</b>			
销售商品、提供劳务收到的现金		575,787,361.36	496,033,736.01
收到的税费返还		346,700.97	4,086,492.10
收到其他与经营活动有关的现金		10,858,532.34	10,100,107.29

经营活动现金流入小计		586,992,594.67	510,220,335.40
购买商品、接受劳务支付的现金		195,442,550.45	159,825,379.92
支付给职工及为职工支付的现金		110,897,692.61	101,906,945.31
支付的各项税费		8,411,906.70	3,264,568.85
支付其他与经营活动有关的现金		63,818,843.77	31,900,789.61
经营活动现金流出小计		378,570,993.53	296,897,683.69
经营活动产生的现金流量净额		208,421,601.14	213,322,651.71
<b>二、投资活动产生的现金流量:</b>			
收回投资收到的现金			
取得投资收益收到的现金			122,541.78
处置固定资产、无形资产和其他长期资产收回的现金净额		9,780.00	584,416.71
处置子公司及其他营业单位收到的现金净额			
收到其他与投资活动有关的现金			35,000,000.00
投资活动现金流入小计		9,780.00	35,706,958.49
购建固定资产、无形资产和其他长期资产支付的现金		187,061,691.38	331,172,909.29
投资支付的现金		121,000,000.00	70,800,000.00
取得子公司及其他营业单位支付的现金净额			
支付其他与投资活动有关的现金			35,000,000.00
投资活动现金流出小计		308,061,691.38	436,972,909.29
投资活动产生的现金流量净额		-308,051,911.38	-401,265,950.80
<b>三、筹资活动产生的现金流量:</b>			
吸收投资收到的现金		14,748,491.24	16,359,145.92
取得借款收到的现金		79,129,225.00	242,642,769.90
收到其他与筹资活动有关的现金		70,000,000.00	100,000,000.00
筹资活动现金流入小计		163,877,716.24	359,001,915.82
偿还债务支付的现金		129,330,000.00	50,466,000.00
分配股利、利润或偿付利息支付的现金		9,563,886.52	57,513,972.66
支付其他与筹资活动有关的现金		55,873,943.14	8,924,760.47

筹资活动现金流出小计		194,767,829.66	116,904,733.13
筹资活动产生的现金流量净额		-30,890,113.42	242,097,182.69
四、汇率变动对现金及现金等价物的影响		43,880.69	253,263.57
五、现金及现金等价物净增加额		-130,476,542.97	54,407,147.17
加：期初现金及现金等价物余额		175,450,124.05	121,042,976.88
六、期末现金及现金等价物余额		44,973,581.08	175,450,124.05

公司负责人：黄江

主管会计工作负责人：辜诗涛

会计机构负责人：辜诗涛

## 合并所有者权益变动表

2023 年 1—12 月

单位：元 币种：人民币

项目	2023 年度														
	归属于母公司所有者权益											少数股东权益	所有者权益合计		
	实收资本(或股本)	其他权益工具			资本公积	减：库存股	其他综合收益	专项储备	盈余公积	一般风险准备	未分配利润			其他	小计
优先股		永续债	其他												
一、上年年末余额	137,249,120.00				729,756,565.52		1,540.24		32,155,808.56		179,481,253.99		1,078,644,288.31	8,306,245.54	1,086,950,533.85
加：会计政策变更															
前期差错更正															
其他															
二、本年期初余额	137,249,120.00				729,756,565.52		1,540.24		32,155,808.56		179,481,253.99		1,078,644,288.31	8,306,245.54	1,086,950,533.85
三、本期增减变动金额(减少以“－”号填列)	62,872,100.00				-40,023,786.92		727.85		2,336,984.62		19,383,792.79		44,569,818.34	3,816,210.48	48,386,028.82
(一)综合收益总额							727.85				21,720,777.41		21,721,505.26	3,016,210.48	24,737,715.74

## 2023 年年度报告

(二) 所有者投入和减少资本	1,032,236.00				21,816,077.08							22,848,313.08	800,000.00	23,648,313.08
1. 所有者投入的普通股													800,000.00	800,000.00
2. 其他权益工具持有者投入资本														
3. 股份支付计入所有者权益的金额	1,032,236.00				21,816,077.08							22,848,313.08		22,848,313.08
4. 其他														
(三) 利润分配								2,336,984.62	-2,336,984.62					
1. 提取盈余公积								2,336,984.62	-2,336,984.62					
2. 提取一般风险准备														
3. 对所有者(或股东)的分配														
4. 其他														
(四) 所有者权益内部结转	61,839,864.00				-61,839,864.00									
1. 资本公积转增	61,839,864.00				-61,839,864.00									

2023 年年度报告

资本（或股本）															
2. 盈余公积转增资本（或股本）															
3. 盈余公积弥补亏损															
4. 设定受益计划变动额结转留存收益															
5. 其他综合收益结转留存收益															
6. 其他															
（五）专项储备															
1. 本期提取															
2. 本期使用															
（六）其他															
四、本期期末余额	200,121,220.00				689,732,778.60		2,268.09		34,492,793.18		198,865,046.78		1,123,214,106.65	12,122,456.02	1,135,336,562.67



## 2023 年年度报告

项目	2022 年度														
	归属于母公司所有者权益											少数股东权益	所有者权益合计		
	实收资本 (或股本)	其他权益工具			资本公积	减：库存股	其他综合收益	专项储备	盈余公积	一般风险准备	未分配利润			其他	小计
优先股		永续债	其他												
一、上年年末余额	136,400,000.00				684,721,621.08		-6,858.14		28,743,701.66		200,831,533.39		1,050,689,997.99		1,050,689,997.99
加：会计政策变更								322.81		102,580.89		102,903.70		102,903.70	
前期差错更正															
其他															
二、本年期初余额	136,400,000.00				684,721,621.08		-6,858.14		28,744,024.47		200,934,114.28		1,050,792,901.69		1,050,792,901.69
三、本期增减变动金额（减少以“－”号填列）	849,120.00				45,034,944.44		8,398.38		3,411,784.09		-21,452,860.29		27,851,386.62	8,306,245.54	36,157,632.16
（一）综合收益总额							8,398.38				32,017,723.80		32,026,122.18	354,361.63	32,380,483.81
（二）所有者投入和减少资本	849,120.00				45,034,944.44								45,884,064.44	7,951,883.91	53,835,948.35
1. 所有者投入的普通股															

2023 年年度报告

2. 其他权益工具持有者投入资本														
3. 股份支付计入所有者权益的金额	849,120.00				45,034,944.44							45,884,064.44		45,884,064.44
4. 其他													7,951,883.91	7,951,883.91
(三) 利润分配							3,411,784.09	-53,470,584.09				-50,058,800.00		-50,058,800.00
1. 提取盈余公积							3,411,784.09	-3,411,784.09						
2. 提取一般风险准备														
3. 对所有者(或股东)的分配									-50,058,800.00			-50,058,800.00		-50,058,800.00
4. 其他														
(四) 所有者权益内部结转														
1. 资本公积转增资本(或股本)														
2. 盈余公积转增资本(或股本)														

2023 年年度报告

3. 盈余公积弥补亏损													
4. 设定受益计划变动额结转留存收益													
5. 其他综合收益结转留存收益													
6. 其他													
(五) 专项储备													
1. 本期提取													
2. 本期使用													
(六) 其他													
四、本期期末余额	137,249,120.00			729,756,565.52	1,540.24	32,155,808.56	179,481,253.99	1,078,644,288.31	8,306,245.54	1,086,950,533.85			

公司负责人：黄江

主管会计工作负责人：辜诗涛

会计机构负责人：辜诗涛

## 母公司所有者权益变动表

2023 年 1—12 月

单位:元 币种:人民币

项目	2023 年度										
	实收资本 (或股本)	其他权益工 具			资本公积	减 : 库 存 股	其 他 综 合 收 益	专 项 储 备	盈 余 公 积	未 分 配 利 润	所 有 者 权 益 合 计
		优 先 股	永 续 债	其 他							
一、上年年末余额	137,249,120.00				729,756,565.52				32,155,808.56	189,284,676.84	1,088,446,170.92
加: 会计政策变更											
前期差错更正											
其他											
二、本年期初余额	137,249,120.00				729,756,565.52				32,155,808.56	189,284,676.84	1,088,446,170.92
三、本期增减变动金额 (减少以“—”号填列)	62,872,100.00				-40,023,786.92				2,336,984.62	21,032,861.62	46,218,159.32
(一) 综合收益总额										23,369,846.24	23,369,846.24
(二) 所有者投入和减少资本	1,032,236.00				21,816,077.08						22,848,313.08
1. 所有者投入的普通股											
2. 其他权益工具持有者投入资本											
3. 股份支付计入所有者权益的金额	1,032,236.00				21,816,077.08						22,848,313.08
4. 其他											
(三) 利润分配									2,336,984.62	-2,336,984.62	
1. 提取盈余公积									2,336,984.62	-2,336,984.62	
2. 对所有者 (或股东) 的分配											
3. 其他											
(四) 所有者权益内部结转	61,839,864.00				-61,839,864.00						
1. 资本公积转增资本 (或股本)	61,839,864.00				-61,839,864.00						
2. 盈余公积转增资本 (或股本)											
3. 盈余公积弥补亏损											

## 2023 年年度报告

4. 设定受益计划变动额结转留存收益											
5. 其他综合收益结转留存收益											
6. 其他											
(五) 专项储备											
1. 本期提取											
2. 本期使用											
(六) 其他											
四、本期期末余额	200,121,220.00				689,732,778.60				34,492,793.18	210,317,538.46	1,134,664,330.24

项目	2022 年度										
	实收资本 (或股本)	其他权益工具			资本公积	减：库存股	其他综合收益	专项储备	盈余公积	未分配利润	所有者权益合计
		优先股	永续债	其他							
一、上年年末余额	136,400,000.00				684,721,621.08				28,743,701.66	208,634,514.76	1,058,499,837.50
加：会计政策变更									322.81	2,905.30	3,228.11
前期差错更正											
其他											
二、本年期初余额	136,400,000.00				684,721,621.08				28,744,024.47	208,637,420.06	1,058,503,065.61
三、本期增减变动金额 (减少以“－”号填列)	849,120.00				45,034,944.44				3,411,784.09	-19,352,743.22	29,943,105.31
(一) 综合收益总额										34,117,840.87	34,117,840.87
(二) 所有者投入和减少资本	849,120.00				45,034,944.44						45,884,064.44
1. 所有者投入的普通股											
2. 其他权益工具持有者投入资本											
3. 股份支付计入所有者权益的金额	849,120.00				45,034,944.44						45,884,064.44
4. 其他											
(三) 利润分配									3,411,784.09	-53,470,584.09	-50,058,800.00
1. 提取盈余公积									3,411,784.09	-3,411,784.09	

2023 年年度报告

2. 对所有者（或股东）的分配										-50,058,800.00	-50,058,800.00
3. 其他											
（四）所有者权益内部结转											
1. 资本公积转增资本（或股本）											
2. 盈余公积转增资本（或股本）											
3. 盈余公积弥补亏损											
4. 设定受益计划变动额结转留存收益											
5. 其他综合收益结转留存收益											
6. 其他											
（五）专项储备											
1. 本期提取											
2. 本期使用											
（六）其他											
四、本期期末余额	137,249,120.00				729,756,565.52				32,155,808.56	189,284,676.84	1,088,446,170.92

公司负责人：黄江

主管会计工作负责人：辜诗涛

会计机构负责人：辜诗涛

### 三、公司基本情况

#### 1. 公司概况

√适用 □不适用

广东利扬芯片测试股份有限公司（以下简称公司或本公司）前身系东莞利扬微电子有限公司（以下简称利扬公司），利扬公司系由黄江、瞿昊、张利平、洪振辉、潘家明和辜诗涛共同出资组建，于 2010 年 2 月 10 日在东莞市市场监督管理局登记注册，总部位于广东省东莞市。公司现持有注册号为 91441900551652806P 的营业执照，注册资本 20,012.122 万元。股份总数 20,012.122 万股（每股面值 1 元）。其中，无限售条件的流通股份 20,012.122 万股。公司股票已于 2020 年 11 月 11 日在上海证券交易所挂牌交易。

本公司属集成电路测试行业。主要经营活动为集成电路测试，产品或提供的劳务主要有：晶圆测试和芯片成品测试。

本财务报表业经公司 2024 年 4 月 9 日第三届董事会第二十九次会议批准对外报出。

### 四、财务报表的编制基础

#### 1. 编制基础

本公司财务报表以持续经营为编制基础。

#### 2. 持续经营

√适用 □不适用

本公司不存在导致对报告期末起 12 个月内的持续经营能力产生重大疑虑的事项或情况。

### 五、重要会计政策及会计估计

具体会计政策和会计估计提示：

√适用 □不适用

重要提示：本公司根据实际生产经营特点针对金融工具减值、存货、固定资产折旧、在建工程、无形资产、收入确认等交易或事项制定了具体会计政策和会计估计。

#### 1. 遵循企业会计准则的声明

本公司所编制的财务报表符合企业会计准则的要求，真实、完整地反映了公司的财务状况、经营成果和现金流量等有关信息。

#### 2. 会计期间

会计年度自公历 1 月 1 日起至 12 月 31 日止。

#### 3. 营业周期

√适用 □不适用

公司经营业务的营业周期较短，以 12 个月作为资产和负债的流动性划分标准。

#### 4. 记账本位币

本公司及境内子公司采用人民币为记账本位币，香港利扬公司从事境外经营，选择其经营所处的主要经济环境中的货币为记账本位币。

## 5. 重要性标准确定方法和选择依据

√适用 □不适用

公司编制和披露财务报表遵循重要性原则，本财务报表附注中披露事项涉及重要性标准判断的事项及其重要性标准确定方法和选择依据如下：

项目	该事项在本财务报表附注中的披露位置	重要性标准
重要的单项计提坏账准备的应收账款	无	公司将单项应收账款金额超过资产总额 0.5%的认定为重要。
重要的应收账款坏账准备收回或转回	无	公司将单项应收账款金额超过资产总额 0.5%的认定为重要。
重要的在建工程项目	七、22（2）	公司将单个在建工程项目金额超过资产总额 0.5%的认定为重要。
重要的投资活动现金流量	七、78（2）	公司将单项投资活动现金流量金额超过资产总额 0.5%的认定为重要。
重要的子公司、非全资子公司	十、1	公司将资产总额超过集团资产总额的15%的子公司确定为重要子公司、重要非全资子公司。
重要的账龄超过 1 年的预付款项	无	公司将单项预付账款金额超过资产总额 0.5%的认定为重要。
重大非经常性损益项目	二十、1	公司将单项金额超过非经常性损益净额 10%的认定为重要。

## 6. 同一控制下和非同一控制下企业合并的会计处理方法

√适用 □不适用

### 1. 同一控制下企业合并的会计处理方法

公司在企业合并中取得的资产和负债，按照合并日被合并方在最终控制方合并财务报表中的账面价值计量。公司按照被合并方所有者权益在最终控制方合并财务报表中的账面价值份额与支付的合并对价账面价值或发行股份面值总额的差额，调整资本公积；资本公积不足冲减的，调整留存收益。

### 2. 非同一控制下企业合并的会计处理方法

公司在购买日对合并成本大于合并中取得的被购买方可辨认净资产公允价值份额的差额，确认为商誉；如果合并成本小于合并中取得的被购买方可辨认净资产公允价值份额，首先对取得的被购买方各项可辨认资产、负债及或有负债的公允价值以及合并成本的计量进行复核，经复核后合并成本仍小于合并中取得的被购买方可辨认净资产公允价值份额的，其差额计入当期损益。

## 7. 控制的判断标准和合并财务报表的编制方法

√适用 □不适用

### 1. 控制的判断

拥有对被投资方的权力，通过参与被投资方的相关活动而享有可变回报，并且有能力运用对被投资方的权力影响其可变回报金额的，认定为控制。



## 2. 合并财务报表的编制方法

母公司将其控制的所有子公司纳入合并财务报表的合并范围。合并财务报表以母公司及其子公司的财务报表为基础，根据其他有关资料，由母公司按照《企业会计准则第 33 号——合并财务报表》编制。

## 8. 合营安排分类及共同经营会计处理方法

适用 不适用

## 9. 现金及现金等价物的确定标准

列示于现金流量表中的现金是指库存现金以及可以随时用于支付的存款。现金等价物是指企业持有的期限短、流动性强、易于转换为已知金额现金、价值变动风险很小的投资。

## 10. 外币业务和外币报表折算

适用 不适用

### 1. 外币业务折算

外币交易在初始确认时，采用交易发生日即期汇率的近似汇率折算为人民币金额。资产负债表日，外币货币性项目采用资产负债表日即期汇率折算，因汇率不同而产生的汇兑差额，除与购建符合资本化条件资产有关的外币专门借款本金及利息的汇兑差额外，计入当期损益；以历史成本计量的外币非货币性项目仍采用交易发生日即期汇率的近似汇率折算，不改变其人民币金额；以公允价值计量的外币非货币性项目，采用公允价值确定日的即期汇率折算，差额计入当期损益或其他综合收益。

### 2. 外币财务报表折算

资产负债表中的资产和负债项目，采用资产负债表日的即期汇率折算；所有者权益项目除“未分配利润”项目外，其他项目采用交易发生日的即期汇率折算；利润表中的收入和费用项目，采用交易发生日即期汇率的近似汇率折算。按照上述折算产生的外币财务报表折算差额，计入其他综合收益。

## 11. 金融工具

适用 不适用

### 1. 金融资产和金融负债的分类

金融资产在初始确认时划分为以下三类：

- (1) 以摊余成本计量的金融资产；
- (2) 以公允价值计量且其变动计入其他综合收益的金融资产；
- (3) 以公允价值计量且其变动计入当期损益的金融资产。

金融负债在初始确认时划分为以下四类：

- (1) 以公允价值计量且其变动计入当期损益的金融负债；
- (2) 金融资产转移不符合终止确认条件或继续涉入被转移金融资产所形成的金融负债；
- (3) 不属于上述(1)或(2)的财务担保合同，以及不属于上述(1)并以低于市场利率贷款的贷款承诺；
- (4) 以摊余成本计量的金融负债。

## 2. 金融资产和金融负债的确认依据、计量方法和终止确认条件

### (1) 金融资产和金融负债的确认依据和初始计量方法

公司成为金融工具合同的一方时，确认一项金融资产或金融负债。初始确认金融资产或金融负债时，按照公允价值计量；对于以公允价值计量且其变动计入当期损益的金融资产和金融负债，相关交易费用直接计入当期损益；对于其他类别的金融资产或金融负债，相关交易费用计入初始确认金额。但是，公司初始确认的应收账款未包含重大融资成分或公司不考虑未超过一年的合同中的融资成分的，按照《企业会计准则第 14 号——收入》所定义的交易价格进行初始计量。

### (2) 金融资产的后续计量方法

#### 1) 以摊余成本计量的金融资产

采用实际利率法，按照摊余成本进行后续计量。以摊余成本计量且不属于任何套期关系的一部分的金融资产所产生的利得或损失，在终止确认、重分类、按照实际利率法摊销或确认减值时，计入当期损益。

#### 2) 以公允价值计量且其变动计入其他综合收益的债务工具投资

采用公允价值进行后续计量。采用实际利率法计算的利息、减值损失或利得及汇兑损益计入当期损益，其他利得或损失计入其他综合收益。终止确认时，将之前计入其他综合收益的累计利得或损失从其他综合收益中转出，计入当期损益。

#### 3) 以公允价值计量且其变动计入其他综合收益的权益工具投资

采用公允价值进行后续计量。获得的股利（属于投资成本收回部分的除外）计入当期损益，其他利得或损失计入其他综合收益。终止确认时，将之前计入其他综合收益的累计利得或损失从其他综合收益中转出，计入留存收益。

#### 4) 以公允价值计量且其变动计入当期损益的金融资产

采用公允价值进行后续计量，产生的利得或损失（包括利息和股利收入）计入当期损益，除非该金融资产属于套期关系的一部分。

### (3) 金融负债的后续计量方法

#### 1) 以公允价值计量且其变动计入当期损益的金融负债

此类金融负债包括交易性金融负债（含属于金融负债的衍生工具）和指定为以公允价值计量且其变动计入当期损益的金融负债。对于此类金融负债以公允价值进行后续计量。因公司自身信用风险变动引起的指定为以公允价值计量且其变动计入当期损益的金融负债的公允价值变动金额计入其他综合收益，除非该处理会造成或扩大损益中的会计错配。此类金融负债产生的其他利得或损失（包括利息费用、除因公司自身信用风险变动引起的公允价值变动）计入当期损益，除非该金融负债属于套期关系的一部分。终止确认时，将之前计入其他综合收益的累计利得或损失从其他综合收益中转出，计入留存收益。

#### 2) 金融资产转移不符合终止确认条件或继续涉入被转移金融资产所形成的金融负债

按照《企业会计准则第 23 号——金融资产转移》相关规定进行计量。

3) 不属于上述 1) 或 2) 的财务担保合同，以及不属于上述 1) 并以低于市场利率贷款的贷款承诺

在初始确认后按照下列两项金额之中的较高者进行后续计量：

①按照金融工具的减值规定确定的损失准备金额；

②初始确认金额扣除按照《企业会计准则第 14 号——收入》相关规定所确定的累计摊销额后的余额。

#### 4) 以摊余成本计量的金融负债

采用实际利率法以摊余成本计量。以摊余成本计量且不属于任何套期关系的一部分的金融负债所产生的利得或损失，在终止确认、按照实际利率法摊销时计入当期损益。

##### (4) 金融资产和金融负债的终止确认

1) 当满足下列条件之一时，终止确认金融资产：

①收取金融资产现金流量的合同权利已终止；

②金融资产已转移，且该转移满足《企业会计准则第 23 号——金融资产转移》关于金融资产终止确认的规定。

2) 当金融负债（或其一部分）的现时义务已经解除时，相应终止确认该金融负债（或该部分金融负债）。

##### 3. 金融资产转移的确认依据和计量方法

公司转移了金融资产所有权上几乎所有的风险和报酬的，终止确认该金融资产，并将转移中产生或保留的权利和义务单独确认为资产或负债；保留了金融资产所有权上几乎所有的风险和报酬的，继续确认所转移的金融资产。公司既没有转移也没有保留金融资产所有权上几乎所有的风险和报酬的，分别下列情况处理：

(1) 未保留对该金融资产控制的，终止确认该金融资产，并将转移中产生或保留的权利和义务单独确认为资产或负债；

(2) 保留了对该金融资产控制的，按照继续涉入所转移金融资产的程度确认有关金融资产，并相应确认有关负债。

金融资产整体转移满足终止确认条件的，将下列两项金额的差额计入当期损益：

(1) 所转移金融资产在终止确认日的账面价值；

(2) 因转移金融资产而收到的对价，与原直接计入其他综合收益的公允价值变动累计额中对应终止确认部分的金额（涉及转移的金融资产为以公允价值计量且其变动计入其他综合收益的债务工具投资）之和。转移了金融资产的一部分，且该被转移部分整体满足终止确认条件的，将转移前金融资产整体的账面价值，在终止确认部分和继续确认部分之间，按照转移日各自的相对公允价值进行分摊，并将下列两项金额的差额计入当期损益：

(1) 终止确认部分的账面价值；

(2) 终止确认部分的对价，与原直接计入其他综合收益的公允价值变动累计额中对应终止确认部分的金额（涉及转移的金融资产为以公允价值计量且其变动计入其他综合收益的债务工具投资）之和。

##### 4. 金融资产和金融负债的公允价值确定方法

公司采用在当前情况下适用并且有足够可利用数据和其他信息支持的估值技术确定相关金融资产和金融负债的公允价值。公司将估值技术使用的输入值分以下层级，并依次使用：

(1) 第一层次输入值是在计量日能够取得的相同资产或负债在活跃市场上未经调整的报价；

(2) 第二层次输入值是除第一层次输入值外相关资产或负债直接或间接可观察的输入值，包括：活跃市场中类似资产或负债的报价；非活跃市场中相同或类似资产或负债的报价；除报价以外的其他可观察输入值，如在正常报价间隔期间可观察的利率和收益率曲线等；市场验证的输入值等；

(3) 第三层次输入值是相关资产或负债的不可观察输入值，包括不能直接观察或无法由可观察市场数据验证的利率、股票波动率、企业合并中承担的弃置义务的未来现金流量、使用自身数据作出的财务预测等。

## 5. 金融工具减值

公司以预期信用损失为基础，对以摊余成本计量的金融资产、以公允价值计量且其变动计入其他综合收益的债务工具投资、合同资产、租赁应收款、分类为以公允价值计量且其变动计入当期损益的金融负债以外的贷款承诺、不属于以公允价值计量且其变动计入当期损益的金融负债或不属于金融资产转移不符合终止确认条件或继续涉入被转移金融资产所形成的金融负债的财务担保合同进行减值处理并确认损失准备。

预期信用损失，是指以发生违约的风险为权重的金融工具信用损失的加权平均值。信用损失，是指公司按照原实际利率折现的、根据合同应收的所有合同现金流量与预期收取的所有现金流量之间的差额，即全部现金短缺的现值。其中，对于公司购买或源生的已发生信用减值的金融资产，按照该金融资产经信用调整的实际利率折现。

对于购买或源生的已发生信用减值的金融资产，公司在资产负债表日仅将自初始确认后整个存续期内预期信用损失的累计变动确认为损失准备。

对于由《企业会计准则第 14 号——收入》规范的交易形成，且不含重大融资成分或者公司不考虑不超过一年的合同中的融资成分的应收款项及合同资产，公司运用简化计量方法，按照相当于整个存续期内的预期信用损失金额计量损失准备。

除上述计量方法以外的金融资产，公司在每个资产负债表日评估其信用风险自初始确认后是否已经显著增加。如果信用风险自初始确认后已显著增加，公司按照整个存续期内预期信用损失的金额计量损失准备；如果信用风险自初始确认后未显著增加，公司按照该金融工具未来 12 个月内预期信用损失的金额计量损失准备。

公司利用可获得的合理且有依据的信息，包括前瞻性信息，通过比较金融工具在资产负债表日发生违约的风险与在初始确认日发生违约的风险，以确定金融工具的信用风险自初始确认后是否已显著增加。

于资产负债表日，若公司判断金融工具只具有较低的信用风险，则假定该金融工具的信用风险自初始确认后并未显著增加。

公司以单项金融工具或金融工具组合为基础评估预期信用风险和计量预期信用损失。当以金融工具组合为基础时，公司以共同风险特征为依据，将金融工具划分为不同组合。

公司在每个资产负债表日重新计量预期信用损失，由此形成的损失准备的增加或转回金额，作为减值损失或利得计入当期损益。对于以摊余成本计量的金融资产，损失准备抵减该金融资产在资产负债表中列示的账面价值；对于以公允价值计量且其变动计入其他综合收益的债权投资，公司在其他综合收益中确认其损失准备，不抵减该金融资产的账面价值。

## 6. 金融资产和金融负债的抵销

金融资产和金融负债在资产负债表内分别列示，不相互抵销。但同时满足下列条件的，公司以相互抵销后的净额在资产负债表内列示：

- (1) 公司具有抵销已确认金额的法定权利，且该种法定权利是当前可执行的；
- (2) 公司计划以净额结算，或同时变现该金融资产和清偿该金融负债。

不满足终止确认条件的金融资产转移，公司不对已转移的金融资产和相关负债进行抵销。

应收款项和合同资产预期信用损失的确认标准和计提方法

### 1. 按信用风险特征组合计提预期信用损失的应收款项和合同资产

组合类别	确定组合的依据	计量预期信用损失的方法
应收银行承兑汇票	票据类型	参考历史信用损失经验，结合当前状况以及对未来经济状况的预测，通过违约风险敞口和整

		个存续期预期信用损失率，计算预期信用损失
应收商业承兑汇票	票据类型	参考历史信用损失经验，结合当前状况以及对未来经济状况的预测，编制应收商业承兑汇票账龄与整个存续期预期信用损失率对照表，计算预期信用损失
应收账款——账龄组合	账龄	参考历史信用损失经验，结合当前状况以及对未来经济状况的预测，编制应收账款账龄与整个存续期预期信用损失率对照表，计算预期信用损失
应收账款——合并范围内关联方组合	合并范围内关联方	参考历史信用损失经验，结合当前状况以及对未来经济状况的预测，通过违约风险敞口和整个存续期预期信用损失率，计算预期信用损失
其他应收款——账龄组合	账龄	参考历史信用损失经验，结合当前状况以及对未来经济状况的预测，通过违约风险敞口和未来 12 个月内或整个存续期预期信用损失率，计算预期信用损失
其他应收款——合并范围内关联方组合	合并范围内关联方	参考历史信用损失经验，结合当前状况以及对未来经济状况的预测，通过违约风险敞口和整个存续期预期信用损失率，计算预期信用损失

## 2. 账龄组合的账龄与预期信用损失率对照表

账龄	应收商业承兑汇票预期信用损失率 (%)	应收账款预期信用损失率 (%)	其他应收款预期信用损失率 (%)
1 年以内 (含, 下同)	3.00	3.00	3.00
1-2 年	10.00	10.00	10.00
2-3 年	30.00	30.00	30.00
3 年以上	100.00	100.00	100.00

应收账款/其他应收款/应收商业承兑汇票的账龄自款项实际发生的月份起算。

## 3. 按单项计提预期信用损失的应收款项和合同资产的认定标准

对信用风险与组合信用风险显著不同的应收款项和合同资产，公司按单项计提预期信用损失。

## 12. 应收票据

√适用 □不适用

## 应收票据的预期信用损失的确定方法及会计处理方法

√适用 □不适用

详见本报告“第十节 财务报告”之“五、重要会计政策及会计估计”之“11. 金融工具”。

## 按照信用风险特征组合计提坏账准备的组合类别及确定依据

√适用 □不适用

详见本报告“第十节 财务报告”之“五、重要会计政策及会计估计”之“11. 金融工具”。

**基于账龄确认信用风险特征组合的账龄计算方法**

√适用 不适用

详见本报告“第十节 财务报告”之“五、重要会计政策与会计估计”之“11. 金融工具”。

**按照单项计提坏账准备的单项计提判断标准**

√适用 不适用

对信用风险与组合信用风险显著不同的应收票据，公司按单项计提预期信用损失。

**13. 应收账款**

√适用 不适用

**应收账款的预期信用损失的确定方法及会计处理方法**

√适用 不适用

详见本报告“第十节 财务报告”之“五、重要会计政策和会计估计”之“11. 金融工具”。

**按照信用风险特征组合计提坏账准备的组合类别及确定依据**

√适用 不适用

详见本报告“第十节 财务报告”之“五、重要会计政策及会计估计”之“11. 金融工具”。

**基于账龄确认信用风险特征组合的账龄计算方法**

√适用 不适用

详见本报告“第十节 财务报告”之“五、重要会计政策及会计估计”之“11. 金融工具”。

**按照单项计提坏账准备的认定单项计提判断标准**

√适用 不适用

对信用风险与组合信用风险显著不同的应收款项和合同资产，公司按单项计提预期信用损失。

**14. 应收款项融资**

√适用 不适用

**应收款项融资预期信用损失的确定方法及会计处理方法**

√适用 不适用

详见本报告“第十节 财务报告”之“五、重要会计政策及会计估计”之“11. 金融工具”。

**按照信用风险特征组合计提坏账准备的组合类别及确定依据**

√适用 不适用

详见本报告“第十节 财务报告”之“五、重要会计政策及会计估计”之“11. 金融工具”。

**基于账龄确认信用风险特征组合的账龄计算方法**

√适用 不适用

详见本报告“第十节 财务报告”之“五、重要会计政策及会计估计”之“11. 金融工具”。

#### 按照单项计提坏账准备的单项计提判断标准

√适用 □不适用

对信用风险与组合信用风险显著不同的应收款项融资，公司按单项计提预期信用损失。

#### 15. 其他应收款

√适用 □不适用

#### 其他应收款预期信用损失的确定方法及会计处理方法

√适用 □不适用

详见本报告“第十节 财务报告”之“五、重要会计政策及会计估计”之“11. 金融工具”。

#### 按照信用风险特征组合计提坏账准备的组合类别及确定依据

√适用 □不适用

详见本报告“第十节 财务报告”之“五、重要会计政策及会计估计”之“11. 金融工具”。

#### 基于账龄确认信用风险特征组合的账龄计算方法

√适用 □不适用

详见本报告“第十节 财务报告”之“五、重要会计政策及会计估计”之“11. 金融工具”。

#### 按照单项计提坏账准备的单项计提判断标准

√适用 □不适用

对信用风险与组合信用风险显著不同的其他应收款，公司按单项计提预期信用损失。

#### 16. 存货

√适用 □不适用

#### 存货类别、发出计价方法、盘存制度、低值易耗品和包装物的摊销方法

√适用 □不适用

##### 1. 存货的分类

存货包括在日常活动中持有以备出售的产成品或商品、处在生产过程中的在产品、在生产过程或提供劳务过程中耗用的材料和物料等。

##### 2. 发出存货的计价方法

发出存货采用月末一次加权平均法。

##### 3. 存货的盘存制度

存货的盘存制度为永续盘存制。

##### 4. 低值易耗品和包装物的摊销方法

###### (1) 低值易耗品

按照一次转销法进行摊销。

###### (2) 包装物

按照一次转销法进行摊销。

### 存货跌价准备的确认标准和计提方法

适用 不适用

资产负债表日，存货采用成本与可变现净值孰低计量，按照成本高于可变现净值的差额计提存货跌价准备。直接用于出售的存货，在正常生产经营过程中以该存货的估计售价减去估计的销售费用和相关税费后的金额确定其可变现净值；需要经过加工的存货，在正常生产经营过程中以所生产的产成品的估计售价减去至完工时估计将要发生的成本、估计的销售费用和相关税费后的金额确定其可变现净值；资产负债表日，同一项存货中一部分有合同价格约定、其他部分不存在合同价格的，分别确定其可变现净值，并与其对应的成本进行比较，分别确定存货跌价准备的计提或转回的金额。

### 按照组合计提存货跌价准备的组合类别及确定依据、不同类别存货可变现净值的确定依据

适用 不适用

### 基于库龄确认存货可变现净值的各库龄组合可变现净值的计算方法和确定依据

适用 不适用

### 17. 合同资产

适用 不适用

### 18. 持有待售的非流动资产或处置组

适用 不适用

### 划分为持有待售的非流动资产或处置组的确认标准和会计处理方法

适用 不适用

### 终止经营的认定标准和列报方法

适用 不适用

### 19. 长期股权投资

适用 不适用

#### 1. 共同控制、重大影响的判断

按照相关约定对某项安排存在共有的控制，并且该安排的相关活动必须经过分享控制权的参与方一致同意后才能决策，认定为共同控制。对被投资单位的财务和经营政策有参与决策的权力，但并不能够控制或者与其他方一起共同控制这些政策的制定，认定为重大影响。

#### 2. 投资成本的确定

(1) 同一控制下的企业合并形成的，合并方以支付现金、转让非现金资产、承担债务或发行权益性证券作为合并对价的，在合并日按照取得被合并方所有者权益在最终控制方合并财务报表中的账面价值的份额作为其初始投资成本。长期股权投资初始投资成本与支付的合并对价的账面价值或发行股份的面值总额之间的差额调整资本公积；资本公积不足冲减的，调整留存收益。



公司通过多次交易分步实现同一控制下企业合并形成的长期股权投资，判断是否属于“一揽子交易”。属于“一揽子交易”的，把各项交易作为一项取得控制权的交易进行会计处理。不属于“一揽子交易”的，在合并日，根据合并后应享有被合并方净资产在最终控制方合并财务报表中的账面价值的份额确定初始投资成本。合并日长期股权投资的初始投资成本，与达到合并前的长期股权投资账面价值加上合并日进一步取得股份新支付对价的账面价值之和的差额，调整资本公积；资本公积不足冲减的，调整留存收益。

(2) 非同一控制下的企业合并形成的，在购买日按照支付的合并对价的公允价值作为其初始投资成本。

公司通过多次交易分步实现非同一控制下企业合并形成的长期股权投资，区分个别财务报表和合并财务报表进行相关会计处理：

1) 在个别财务报表中，按照原持有的股权投资的账面价值加上新增投资成本之和，作为改按成本法核算的初始投资成本。

2) 在合并财务报表中，判断是否属于“一揽子交易”。属于“一揽子交易”的，把各项交易作为一项取得控制权的交易进行会计处理。不属于“一揽子交易”的，对于购买日之前持有的被购买方的股权，按照该股权在购买日的公允价值进行重新计量，公允价值与其账面价值的差额计入当期投资收益；购买日之前持有的被购买方的股权涉及权益法核算下的其他综合收益等的，与其相关的其他综合收益等转为购买日所属当期收益。但由于被投资方重新计量设定受益计划净负债或净资产变动而产生的其他综合收益除外。

(3) 除企业合并形成以外的：以支付现金取得的，按照实际支付的购买价款作为其初始投资成本；以发行权益性证券取得的，按照发行权益性证券的公允价值作为其初始投资成本；以债务重组方式取得的，按《企业会计准则第 12 号——债务重组》确定其初始投资成本；以非货币性资产交换取得的，按《企业会计准则第 7 号——非货币性资产交换》确定其初始投资成本。

### 3. 后续计量及损益确认方法

对被投资单位实施控制的长期股权投资采用成本法核算；对联营企业和合营企业的长期股权投资，采用权益法核算。

### 4. 通过多次交易分步处置对子公司投资至丧失控制权的处理方法

#### (1) 是否属于“一揽子交易”的判断原则

通过多次交易分步处置对子公司股权投资直至丧失控制权的，公司结合分步交易的各个步骤的交易协议条款、分别取得的处置对价、出售股权的对象、处置方式、处置时点等信息来判断分步交易是否属于“一揽子交易”。各项交易的条款、条件以及经济影响符合以下一种或多种情况，通常表明多次交易事项属于“一揽子交易”：

- 1) 这些交易是同时或者在考虑了彼此影响的情况下订立的；
- 2) 这些交易整体才能达成一项完整的商业结果；
- 3) 一项交易的发生取决于其他至少一项交易的发生；
- 4) 一项交易单独看是不经济的，但是和其他交易一并考虑时是经济的。

#### (2) 不属于“一揽子交易”的会计处理

##### 1) 个别财务报表

对处置的股权，其账面价值与实际取得价款之间的差额，计入当期损益。对于剩余股权，对被投资单位仍具有重大影响或者与其他方一起实施共同控制的，转为权益法核算；不能再对被投资单位实施控制、共同控制或重大影响的，按照《企业会计准则第 22 号——金融工具确认和计量》的相关规定进行核算。

## 2) 合并财务报表

在丧失控制权之前，处置价款与处置长期股权投资相对应享有子公司自购买日或合并日开始持续计算的净资产份额之间的差额，调整资本公积（资本溢价），资本溢价不足冲减的，冲减留存收益。

丧失对原子公司控制权时，对于剩余股权，按照其在丧失控制权日的公允价值进行重新计量。处置股权取得的对价与剩余股权公允价值之和，减去按原持股比例计算应享有原有子公司自购买日或合并日开始持续计算的净资产的份额之间的差额，计入丧失控制权当期的投资收益，同时冲减商誉。与原有子公司股权投资相关的其他综合收益等，应当在丧失控制权时转为当期投资收益。

## (3) 属于“一揽子交易”的会计处理

## 1) 个别财务报表

将各项交易作为一项处置子公司并丧失控制权的交易进行会计处理。但是，在丧失控制权之前每一次处置价款与处置投资对应的长期股权投资账面价值之间的差额，在个别财务报表中确认为其他综合收益，在丧失控制权时一并转入丧失控制权当期的损益。

## 2) 合并财务报表

将各项交易作为一项处置子公司并丧失控制权的交易进行会计处理。但是，在丧失控制权之前每一次处置价款与处置投资对应的享有该子公司净资产份额的差额，在合并财务报表中确认为其他综合收益，在丧失控制权时一并转入丧失控制权当期的损益。

## 20. 投资性房地产

不适用

## 21. 固定资产

## (1). 确认条件

适用  不适用

固定资产是指为生产商品、提供劳务、出租或经营管理而持有的，使用年限超过一个会计年度的有形资产。固定资产在同时满足经济利益很可能流入、成本能够可靠计量时予以确认。

## (2). 折旧方法

适用  不适用

类别	折旧方法	折旧年限（年）	残值率	年折旧率
生产设备	年限平均法	5.00-10.00	5.00%	9.50%-19.00%
办公电子设备	年限平均法	3.00	5.00%	31.67%
运输工具	年限平均法	4.00	5.00%	23.75%
其他类设备	年限平均法	5.00	5.00%	19.00%

## 22. 在建工程

适用  不适用

1. 在建工程同时满足经济利益很可能流入、成本能够可靠计量则予以确认。在建工程按建造该项资产达到预定可使用状态前所发生的实际成本计量。

2. 在建工程达到预定可使用状态时，按工程实际成本转入固定资产。已达到预定可使用状态但尚未办理竣工决算的，先按估计价值转入固定资产，待办理竣工决算后再按实际成本调整原暂估价值，但不再调整原已计提的折旧。

类别	在建工程结转为固定资产的标准和时点
装修工程、厂房工程	项目完工并验收
测试设备	安装调试后达到设计要求或合同规定的标准

### 23. 借款费用

适用  不适用

#### 1. 借款费用资本化的确认原则

公司发生的借款费用，可直接归属于符合资本化条件的资产的购建或者生产的，予以资本化，计入相关资产成本；其他借款费用，在发生时确认为费用，计入当期损益。

#### 2. 借款费用资本化期间

(1) 当借款费用同时满足下列条件时，开始资本化：

- 1) 资产支出已经发生；
- 2) 借款费用已经发生；
- 3) 为使资产达到预定可使用或可销售状态所必要的购建或者生产活动已经开始。

(2) 若符合资本化条件的资产在购建或者生产过程中发生非正常中断，并且中断时间连续超过 3 个月，暂停借款费用的资本化；中断期间发生的借款费用确认为当期费用，直至资产的购建或者生产活动重新开始。

(3) 当所购建或者生产符合资本化条件的资产达到预定可使用或可销售状态时，借款费用停止资本化。

#### 3. 借款费用资本化率以及资本化金额

为购建或者生产符合资本化条件的资产而借入专门借款的，以专门借款当期实际发生的利息费用（包括按照实际利率法确定的折价或溢价的摊销），减去将尚未动用的借款资金存入银行取得的利息收入或进行暂时性投资取得的投资收益后的金额，确定应予资本化的利息金额；为购建或者生产符合资本化条件的资产占用了一般借款的，根据累计资产支出超过专门借款的资产支出加权平均数乘以占用一般借款的资本化率，计算确定一般借款应予资本化的利息金额。

### 24. 生物资产

适用  不适用

### 25. 油气资产

适用  不适用

### 26. 无形资产

#### (1). 使用寿命及其确定依据、估计情况、摊销方法或复核程序

适用  不适用

1. 无形资产包括土地使用权、软件，按成本进行初始计量。

2. 使用寿命有限的无形资产，在使用寿命内按照与该项无形资产有关的经济利益的预期实现方式系统合理地摊销，无法可靠确定预期实现方式的，采用直线法摊销。具体如下：

项目	使用寿命及其确定依据	摊销方法
土地使用权	50 年，按照土地使用权证年限	直线法
软件	5 年，按照经济利益预期实现期限确定	直线法

## (2). 研发支出的归集范围及相关会计处理方法

√适用 □不适用

### (1) 人员人工费用

人员人工费用包括公司研发人员的工资薪金、基本养老保险费、基本医疗保险费、失业保险费、工伤保险费、生育保险费和住房公积金，以及外聘研发人员的劳务费用。

研发人员同时服务于多个研究开发项目的，人工费用的确认依据公司管理部门提供的各研究开发项目研发人员的工时记录，在不同研究开发项目间按比例分配。

直接从事研发活动的人员、外聘研发人员同时从事非研发活动的，公司根据研发人员在不同岗位的工时记录，将其实际发生的人员人工费用，按实际工时占比等合理方法在研发费用和生产经营费用间分配。

### (2) 直接投入费用

直接投入费用是指公司为实施研究开发活动而实际发生的相关支出。包括：

1) 直接消耗的材料、燃料和动力费用；

2) 用于中间试验和产品试制的模具、工艺装备开发及制造费，不构成固定资产的样品、样机及一般测试手段购置费，试制产品的检验费；

3) 用于研究开发活动的仪器、设备的运行维护、调整、检验、检测、维修等费用。

### (3) 折旧费用与长期待摊费用

折旧费用是指用于研究开发活动的仪器、设备和在用建筑物的折旧费。

用于研发活动的仪器、设备及在用建筑物，同时又用于非研发活动的，对该类仪器、设备、在用建筑物使用情况做必要记录，并将其实际发生的折旧费按实际工时和使用面积等因素，采用合理方法在研发费用和生产经营费用间分配。

长期待摊费用是指研发设施的改建、改装、装修和修理过程中发生的长期待摊费用，按实际支出进行归集，在规定的期限内分期平均摊销。

### (4) 无形资产摊销费用

无形资产摊销费用是指用于研究开发活动的软件、知识产权、非专利技术（专有技术、许可证、设计和计算方法等）的摊销费用。

### (5) 设计费用

设计费用是指为新产品和新工艺进行构思、开发和制造，进行工序、技术规范、规程制定、操作特性方面的设计等发生的费用，包括为获得创新性、创意性、突破性产品进行的创意设计活动发生的相关费用。

### (6) 委托外部研究开发费用

委托外部研究开发费用是指公司委托境内外其他机构或个人进行研究开发活动所发生的费用（研究开发活动成果为公司所拥有，且与公司的主要经营业务紧密相关）。

### (7) 其他费用

其他费用是指上述费用之外与研究开发活动直接相关的其他费用，包括技术图书资料费、资料翻译费、专家咨询费、高新科技研发保险费，研发成果的检索、论证、评审、鉴定、验收费用，知识产权的申请费、注册费、代理费，会议费、差旅费、通讯费等。

内部研究开发项目研究阶段的支出，于发生时计入当期损益。内部研究开发项目开发阶段的支出，同时满足下列条件的，确认为无形资产：

- (1) 完成该无形资产以使其能够使用或出售在技术上具有可行性；
- (2) 具有完成该无形资产并使用或出售的意图；
- (3) 无形资产产生经济利益的方式，包括能够证明运用该无形资产生产的产品存在市场或无形资产自身存在市场，无形资产将在内部使用的，能证明其有用性；
- (4) 有足够的技术、财务资源和其他资源支持，以完成该无形资产的开发，并有能力使用或出售该无形资产；
- (5) 归属于该无形资产开发阶段的支出能够可靠地计量。

## 27. 长期资产减值

√适用  不适用

对长期股权投资、固定资产、在建工程、使用权资产、使用寿命有限的无形资产等长期资产，在资产负债表日有迹象表明发生减值的，估计其可收回金额。对因企业合并所形成的商誉和使用寿命不确定的无形资产，无论是否存在减值迹象，每年都进行减值测试。商誉结合与其相关的资产组或者资产组组合进行减值测试。

若上述长期资产的可收回金额低于其账面价值的，按其差额确认资产减值准备并计入当期损益。

## 28. 长期待摊费用

√适用  不适用

长期待摊费用核算已经支出，摊销期限在 1 年以上（不含 1 年）的各项费用。长期待摊费用按实际发生额入账，在受益期或规定的期限内分期平均摊销。如果长期待摊的费用项目不能使以后会计期间受益则将尚未摊销的该项目的摊余价值全部转入当期损益。

## 29. 合同负债

√适用  不适用

公司根据履行履约义务与客户付款之间的关系在资产负债表中列示合同资产或合同负债。公司将同一合同下的合同资产和合同负债相互抵销后以净额列示。

公司将已收或应收客户对价而应向客户转让商品的义务作为合同负债列示。

## 30. 职工薪酬

### (1). 短期薪酬的会计处理方法

√适用  不适用

在职工为公司提供服务的会计期间，将实际发生的短期薪酬确认为负债，并计入当期损益或相关资产成本。

### (2). 离职后福利的会计处理方法

√适用  不适用

离职后福利分为设定提存计划和设定受益计划。

(1) 在职工为公司提供服务的会计期间，根据设定提存计划计算的应缴存金额确认为负债，并计入当期损益或相关资产成本。

(2) 对设定受益计划的会计处理通常包括下列步骤：

1) 根据预期累计福利单位法，采用无偏且相互一致的精算假设对有关人口统计变量和财务变量等作出估计，计量设定受益计划所产生的义务，并确定相关义务的所属期间。同时，对设定受益计划所产生的义务予以折现，以确定设定受益计划义务的现值和当期服务成本；

2) 设定受益计划存在资产的，将设定受益计划义务现值减去设定受益计划资产公允价值所形成的赤字或盈余确认为一项设定受益计划净负债或净资产。设定受益计划存在盈余的，以设定受益计划的盈余和资产上限两项的孰低者计量设定受益计划净资产；

3) 期末，将设定受益计划产生的职工薪酬成本确认为服务成本、设定受益计划净负债或净资产的利息净额以及重新计量设定受益计划净负债或净资产所产生的变动等三部分，其中服务成本和设定受益计划净负债或净资产的利息净额计入当期损益或相关资产成本，重新计量设定受益计划净负债或净资产所产生的变动计入其他综合收益，并且在后续会计期间不允许转回至损益，但可以在权益范围内转移这些在其他综合收益确认的金额。

### (3). 辞退福利的会计处理方法

适用  不适用

向职工提供的辞退福利，在下列两者孰早日确认辞退福利产生的职工薪酬负债，并计入当期损益：

(1) 公司不能单方面撤回因解除劳动关系计划或裁减建议所提供的辞退福利时；

(2) 公司确认与涉及支付辞退福利的重组相关的成本或费用时。

### (4). 其他长期职工福利的会计处理方法

适用  不适用

向职工提供的其他长期福利，符合设定提存计划条件的，按照设定提存计划的有关规定进行会计处理；除此之外的其他长期福利，按照设定受益计划的有关规定进行会计处理，为简化相关会计处理，将其产生的职工薪酬成本确认为服务成本、其他长期职工福利净负债或净资产的利息净额以及重新计量其他长期职工福利净负债或净资产所产生的变动等组成项目的总净额计入当期损益或相关资产成本。

## 31. 预计负债

适用  不适用

1. 因对外提供担保、诉讼事项、产品质量保证、亏损合同等或有事项形成的义务成为公司承担的现时义务，履行该义务很可能导致经济利益流出公司，且该义务的金额能够可靠的计量时，公司将该项义务确认为预计负债。

2. 公司按照履行相关现时义务所需支出的最佳估计数对预计负债进行初始计量，并在资产负债表日对预计负债的账面价值进行复核。

## 32. 股份支付

适用  不适用

1. 股份支付的种类

包括以权益结算的股份支付和以现金结算的股份支付。

## 2. 实施、修改、终止股份支付计划的相关会计处理

### (1) 以权益结算的股份支付

授予后立即可行权的换取职工服务的以权益结算的股份支付，在授予日按照权益工具的公允价值计入相关成本或费用，相应调整资本公积。完成等待期内的服务或达到规定业绩条件才可行权的换取职工服务的以权益结算的股份支付，在等待期内的每个资产负债表日，以对可行权权益工具数量的最佳估计为基础，按权益工具授予日的公允价值，将当期取得的服务计入相关成本或费用，相应调整资本公积。

换取其他方服务的权益结算的股份支付，如果其他方服务的公允价值能够可靠计量的，按照其他方服务在取得日的公允价值计量；如果其他方服务的公允价值不能可靠计量，但权益工具的公允价值能够可靠计量的，按照权益工具在服务取得日的公允价值计量，计入相关成本或费用，相应增加所有者权益。

### (2) 以现金结算的股份支付

授予后立即可行权的换取职工服务的以现金结算的股份支付，在授予日按公司承担负债的公允价值计入相关成本或费用，相应增加负债。完成等待期内的服务或达到规定业绩条件才可行权的换取职工服务的以现金结算的股份支付，在等待期内的每个资产负债表日，以对可行权情况的最佳估计为基础，按公司承担负债的公允价值，将当期取得的服务计入相关成本或费用和相应的负债。

### (3) 修改、终止股份支付计划

如果修改增加了所授予的权益工具的公允价值，公司按照权益工具公允价值的增加相应地确认取得服务的增加；如果修改增加了所授予的权益工具的数量，公司将增加的权益工具的公允价值相应地确认为取得服务的增加；如果公司按照有利于职工的方式修改可行权条件，公司在处理可行权条件时，考虑修改后的可行权条件。

如果修改减少了授予的权益工具的公允价值，公司继续以权益工具在授予日的公允价值为基础，确认取得服务的金额，而不考虑权益工具公允价值的减少；如果修改减少了授予的权益工具的数量，公司将减少部分作为已授予的权益工具的取消来进行处理；如果以不利于职工的方式修改了可行权条件，在处理可行权条件时，不考虑修改后的可行权条件。

如果公司在等待期内取消了所授予的权益工具或结算了所授予的权益工具（因未满足可行权条件而被取消的除外），则将取消或结算作为加速可行权处理，立即确认原本在剩余等待期内确认的金额。

## 33. 优先股、永续债等其他金融工具

适用  不适用

## 34. 收入

### (1). 按照业务类型披露收入确认和计量所采用的会计政策

适用  不适用

#### 1. 收入确认原则

于合同开始日，公司对合同进行评估，识别合同所包含的各单项履约义务，并确定各单项履约义务是在某一时段内履行，还是在某一时点履行。

满足下列条件之一时，属于在某一时段内履行履约义务，否则，属于在某一时点履行履约义务：

(1) 客户在公司履约的同时即取得并消耗公司履约所带来的经济利益；

(2) 客户能够控制公司履约过程中在建商品；

(3) 公司履约过程中所产出的商品具有不可替代用途，且公司在整个合同期间内有权就累计至今已完成的履约部分收取款项。

对于在某一时段内履行的履约义务，公司在该段时间内按照履约进度确认收入。履约进度不能合理确定时，已经发生的成本预计能够得到补偿的，按照已经发生的成本金额确认收入，直到履约进度能够合理确定为止。对于在某一时点履行的履约义务，在客户取得相关商品或服务控制权时点确认收入。在判断客户是否已取得商品控制权时，公司考虑下列迹象：

(1) 公司就该商品享有现时收款权利，即客户就该商品负有现时付款义务；

(2) 公司已将该商品的法定所有权转移给客户，即客户已拥有该商品的法定所有权；

(3) 公司已将该商品实物转移给客户，即客户已实物占有该商品；

(4) 公司已将该商品所有权上的主要风险和报酬转移给客户，即客户已取得该商品所有权上的主要风险和报酬；

(5) 客户已接受该商品；

(6) 其他表明客户已取得商品控制权的迹象。

## 2. 收入计量原则

(1) 公司按照分摊至各单项履约义务的交易价格计量收入。交易价格是公司因向客户转让商品或服务而预期有权收取的对价金额，不包括代第三方收取的款项以及预期将退还给客户的款项。

(2) 合同中存在可变对价的，公司按照期望值或最可能发生金额确定可变对价的最佳估计数，但包含可变对价的交易价格，不超过在相关不确定性消除时累计已确认收入极可能不会发生重大转回的金额。

(3) 合同中存在重大融资成分的，公司按照假定客户在取得商品或服务控制权时即以现金支付的应付金额确定交易价格。该交易价格与合同对价之间的差额，在合同期间内采用实际利率法摊销。合同开始日，公司预计客户取得商品或服务控制权与客户支付价款间隔不超过一年的，不考虑合同中存在的重大融资成分。

(4) 合同中包含两项或多项履约义务的，公司于合同开始日，按照各单项履约义务所承诺商品的单独售价的相对比例，将交易价格分摊至各单项履约义务。

## 3. 收入确认的具体方法

公司主要提供晶圆和芯片成品测试服务，属于在某一时点履行履约义务。公司已根据合同约定将完成测试服务后的产品交付给客户，且测试服务收入金额已确定，已经收回货款或取得了收款凭据且相关的经济利益很可能流入，产品相关的成本能够可靠地计量。

## (2). 同类业务采用不同经营模式涉及不同收入确认方式及计量方法

适用 不适用

## 35. 合同成本

适用 不适用

公司为取得合同发生的增量成本预期能够收回的，作为合同取得成本确认为一项资产。



公司为履行合同发生的成本，不适用存货、固定资产或无形资产等相关准则的规范范围且同时满足下列条件的，作为合同履约成本确认为一项资产：

1. 该成本与一份当前或预期取得的合同直接相关，包括直接人工、直接材料、制造费用（或类似费用）、明确由客户承担的成本以及仅因该合同而发生的其他成本；
2. 该成本增加了公司未来用于履行履约义务的资源；
3. 该成本预期能够收回。

公司对于与合同成本有关的资产采用与该资产相关的商品或服务收入确认相同的基础进行摊销，计入当期损益。

如果与合同成本有关的资产的账面价值高于因转让与该资产相关的商品或服务预期能够取得的剩余对价减去估计将要发生的成本，公司对超出部分计提减值准备，并确认为资产减值损失。以前期间减值的因素之后发生变化，使得转让该资产相关的商品或服务预期能够取得的剩余对价减去估计将要发生的成本高于该资产账面价值的，转回原已计提的资产减值准备，并计入当期损益，但转回后的资产账面价值不超过假定不计提减值准备情况下该资产在转回日的账面价值。

### 36. 政府补助

√适用 □不适用

1. 政府补助在同时满足下列条件时予以确认：

(1) 公司能够满足政府补助所附的条件；

(2) 公司能够收到政府补助。政府补助为货币性资产的，按照收到或应收的金额计量。政府补助为非货币性资产的，按照公允价值计量；公允价值不能可靠取得的，按照名义金额计量。

2. 与资产相关的政府补助判断依据及会计处理方法

政府文件规定用于购建或以其他方式形成长期资产的政府补助划分为与资产相关的政府补助。政府文件不明确的，以取得该补助必须具备的基本条件为基础进行判断，以购建或以其他方式形成长期资产为基本条件的作为与资产相关的政府补助。与资产相关的政府补助，冲减相关资产的账面价值或确认为递延收益。与资产相关的政府补助确认为递延收益的，在相关资产使用寿命内按照合理、系统的方法分期计入损益。按照名义金额计量的政府补助，直接计入当期损益。相关资产在使用寿命结束前被出售、转让、报废或发生毁损的，将尚未分配的相关递延收益余额转入资产处置当期的损益。

3. 与收益相关的政府补助判断依据及会计处理方法

除与资产相关的政府补助之外的政府补助划分为与收益相关的政府补助。对于同时包含与资产相关部分和与收益相关部分的政府补助，难以区分与资产相关或与收益相关的，整体归类为与收益相关的政府补助。与收益相关的政府补助，用于补偿以后期间的相关成本费用或损失的，确认为递延收益，在确认相关成本费用或损失的期间，计入当期损益或冲减相关成本；用于补偿已发生的相关成本费用或损失的，直接计入当期损益或冲减相关成本。

4. 与公司日常经营活动相关的政府补助，按照经济业务实质，计入其他收益或冲减相关成本费用。与公司日常活动无关的政府补助，计入营业外收支。

5. 政策性优惠贷款贴息的会计处理方法

(1) 财政将贴息资金拨付给贷款银行，由贷款银行以政策性优惠利率向公司提供贷款的，以实际收到的借款金额作为借款的入账价值，按照借款本金和该政策性优惠利率计算相关借款费用。

(2) 财政将贴息资金直接拨付给公司的，将对应的贴息冲减相关借款费用。

**37. 租赁**

√适用 □不适用

**作为承租方对短期租赁和低价值资产租赁进行简化处理的判断依据和会计处理方法**

√适用 □不适用

公司作为承租人

在租赁期开始日，公司将租赁期不超过 12 个月，且不包含购买选择权的租赁认定为短期租赁；将单项租赁资产为全新资产时价值较低的租赁认定为低价值资产租赁。公司转租或预期转租租赁资产的，原租赁不认定为低价值资产租赁。

对于所有短期租赁和低价值资产租赁，公司在租赁期内各个期间按照直线法将租赁付款额计入相关资产成本或当期损益。

除上述采用简化处理的短期租赁和低价值资产租赁外，在租赁期开始日，公司对租赁确认使用权资产和租赁负债。

**(1) 使用权资产**

使用权资产按照成本进行初始计量，该成本包括：

- 1) 租赁负债的初始计量金额；
- 2) 在租赁期开始日或之前支付的租赁付款额，存在租赁激励的，扣除已享受的租赁激励相关金额；
- 3) 承租人发生的初始直接费用；
- 4) 承租人为拆卸及移除租赁资产、复原租赁资产所在场地或将租赁资产恢复至租赁条款约定状态预计将发生的成本。

公司按照直线法对使用权资产计提折旧。能够合理确定租赁期届满时取得租赁资产所有权的，公司在租赁资产剩余使用寿命内计提折旧。无法合理确定租赁期届满时能够取得租赁资产所有权的，公司在租赁期与租赁资产剩余使用寿命两者孰短的期间内计提折旧。

**(2) 租赁负债**

在租赁期开始日，公司将尚未支付的租赁付款额的现值确认为租赁负债。计算租赁付款额现值时采用租赁内含利率作为折现率，无法确定租赁内含利率的，采用公司增量借款利率作为折现率。租赁付款额与其现值之间的差额作为未确认融资费用，在租赁期各个期间内按照确认租赁付款额现值的折现率确认利息费用，并计入当期损益。未纳入租赁负债计量的可变租赁付款额于实际发生时计入当期损益。

租赁期开始日后，当实质固定付款额发生变动、担保余值预计的应付金额发生变化、用于确定租赁付款额的指数或比率发生变动、购买选择权、续租选择权或终止选择权的评估结果或实际行权情况发生变化时，公司按照变动后的租赁付款额的现值重新计量租赁负债，并相应调整使用权资产的账面价值，如使用权资产账面价值已调减至零，但租赁负债仍需进一步调减的，将剩余金额计入当期损益。

**作为出租方的租赁分类标准和会计处理方法**

√适用 □不适用

公司作为出租人

在租赁开始日，公司将实质上转移了与租赁资产所有权有关的几乎全部风险和报酬的租赁划分为融资租赁，除此之外的均为经营租赁。

### (1) 经营租赁

公司在租赁期内各个期间按照直线法将租赁收款额确认为租金收入，发生的初始直接费用予以资本化并按照与租金收入确认相同的基础进行分摊，分期计入当期损益。公司取得的与经营租赁有关的未计入租赁收款额的可变租赁付款额在实际发生时计入当期损益。

### (2) 融资租赁

在租赁期开始日，公司按照租赁投资净额（未担保余值和租赁期开始日尚未收到的租赁收款额按照租赁内含利率折现的现值之和）确认应收融资租赁款，并终止确认融资租赁资产。在租赁期的各个期间，公司按照租赁内含利率计算并确认利息收入。

公司取得的未纳入租赁投资净额计量的可变租赁付款额在实际发生时计入当期损益。

## 38. 递延所得税资产/递延所得税负债

适用  不适用

1. 根据资产、负债的账面价值与其计税基础之间的差额（未作为资产和负债确认的项目按照税法规定可以确定其计税基础的，该计税基础与其账面数之间的差额），按照预期收回该资产或清偿该负债期间的适用税率计算确认递延所得税资产或递延所得税负债。

2. 确认递延所得税资产以很可能取得用来抵扣可抵扣暂时性差异的应纳税所得额为限。资产负债表日，有确凿证据表明未来期间很可能获得足够的应纳税所得额用来抵扣可抵扣暂时性差异的，确认以前会计期间未确认的递延所得税资产。

3. 资产负债表日，对递延所得税资产的账面价值进行复核，如果未来期间很可能无法获得足够的应纳税所得额用以抵扣递延所得税资产的利益，则减记递延所得税资产的账面价值。在很可能获得足够的应纳税所得额时，转回减记的金额。

4. 公司当期所得税和递延所得税作为所得税费用或收益计入当期损益，但不包括下列情况产生的所得税：

(1) 企业合并；

(2) 直接在所有者权益中确认的交易或者事项。

5. 同时满足下列条件时，公司将递延所得税资产及递延所得税负债以抵销后的净额列示：

(1) 拥有以净额结算当期所得税资产及当期所得税负债的法定权利；

(2) 递延所得税资产和递延所得税负债是与同一税收征管部门对同一纳税主体征收的所得税相关或者对不同的纳税主体相关，但在未来每一具有重要性的递延所得税资产和递延所得税负债转回的期间内，涉及的纳税主体意图以净额结算当期所得税资产及当期所得税负债或是同时取得资产、清偿债务。

## 39. 其他重要的会计政策和会计估计

适用  不适用

## 40. 重要会计政策和会计估计的变更

### (1). 重要会计政策变更

适用  不适用

公司自 2023 年 1 月 1 日起执行财政部颁布的《企业会计准则解释第 16 号》“关于单项交易产生的资产和负债相关的递延所得税不适用初始确认豁免的会计处理”规定，对在首次执行该规定的财务报表列报最早期间的期初至首次执行日之间发生的适用该规定的单项交易按该规定进行

调整。对在首次执行该规定的财务报表列报最早期间的期初因适用该规定的单项交易而确认的租赁负债和使用权资产，以及确认的弃置义务相关预计负债和对应的相关资产，产生应纳税暂时性差异和可抵扣暂时性差异的，按照该规定和《企业会计准则第 18 号——所得税》的规定，将累积影响数调整财务报表列报最早期间的期初留存收益及其他相关财务报表项目。具体调整情况如下：

单位：元 币种：人民币

会计政策变更的内容和原因	受重要影响的报表项目名称	影响金额
财政部于 2022 年 12 月 13 日发布了《企业会计准则解释第 16 号》(财会〔2022〕31 号)(以下简称准则解释第 16 号)，规定：“关于单项交易产生的资产和负债相关的递延所得税不适用初始确认豁免的会计处理”的内容自 2023 年 1 月 1 日起施行。	2022 年 12 月 31 日资产负债表项目	
	递延所得税资产	101,779.87
	递延所得税负债	-3,228.11
	盈余公积	322.81
	未分配利润	103,654.07
	少数股东权益	1,031.10
	2022 年度利润表项目	
	所得税费用	-2,104.28
	净利润	2,104.28
	少数股东损益	1,031.10
	归属于母公司所有者的综合收益总额	1,073.18

其他说明

受重要影响的报表项目名称	调整后金额(元)	调整前金额(元)	影响金额(元)
2022 年 12 月 31 日资产负债表项目			
递延所得税资产	23,926,117.29	23,824,337.42	101,779.87
递延所得税负债	12,444,179.59	12,447,407.70	-3,228.11
盈余公积	32,155,808.56	32,155,485.75	322.81
未分配利润	179,481,253.99	179,377,599.92	103,654.07
少数股东权益	8,306,245.54	8,305,214.44	1,031.10
2022 年度利润表项目			
所得税费用	-8,051,065.94	-8,048,961.66	-2,104.28
净利润	32,372,085.43	32,369,981.15	2,104.28
少数股东损益	354,361.63	353,330.53	1,031.10
归属于母公司所有者的综合收益总额	32,026,122.18	32,025,049.00	1,073.18

## (2). 重要会计估计变更

适用 不适用

## (3). 2023 年起首次执行新会计准则或准则解释等涉及调整首次执行当年年初的财务报表

适用 不适用

**41. 其他**

□适用 √不适用

**六、税项****1. 主要税种及税率**

主要税种及税率情况

√适用 □不适用

税种	计税依据	税率
增值税	以按税法规定计算的销售货物和应税劳务收入为基础计算销项税额，扣除当期允许抵扣的进项税额后，差额部分为应交增值税	6%、13%
城市维护建设税	实际缴纳的流转税税额	5%、7%
教育费附加	实际缴纳的流转税税额	3%
地方教育附加	实际缴纳的流转税税额	2%
土地使用税	土地面积	4 元/平方米、3 元/平方米
企业所得税	应纳税所得额	8.25%、15%、20%、25%

存在不同企业所得税税率纳税主体的，披露情况说明

√适用 □不适用

纳税主体名称	所得税税率(%)
公司	15
东莞利致公司	15
东莞千颖公司	15
海南利致公司	20
上海芯丑公司	20
上海光瞳芯公司	20
毅芯科技公司	20
利阳芯公司	20
香港利扬公司	8.25
除上述以外的其他纳税主体	25

**2. 税收优惠**

√适用 □不适用

**1. 增值税**

依据《财政部 国家税务总局关于软件产品增值税政策的通知》（财税〔2011〕100号），东莞利致公司于2015年11月23日在国家税务总局东莞市税务局南城税务分局完成备案，对于销售自行开发生产的软件产品按法定税率缴纳增值税后，增值税实际税负超过3%的部分实行即征即退政策。

依据《财政部 税务总局 退役军人事务部关于进一步扶持自主就业退役士兵创业就业有关税收政策的公告》（财政部 税务总局 退役军人事务部公告2023年第14号），自2023年1月1日

至 2027 年 12 月 31 日，企业招用自主就业退役士兵，与其签订 1 年以上期限劳动合同并依法缴纳社会保险费的，自签订劳动合同并缴纳社会保险当月起，在 3 年内按实际招用人数予以定额依次扣减增值税、城市维护建设税、教育费附加、地方教育附加和企业所得税优惠。定额标准为每人每年 6000 元。

依据《财政部 税务总局 人力资源社会保障部 农业农村部关于进一步支持重点群体创业就业有关税收政策的公告》（财政部 税务总局 人力资源社会保障部 农业农村部公告 2023 年第 15 号），自 2023 年 1 月 1 日至 2027 年 12 月 31 日，企业招用脱贫人口，以及在人力资源社会保障部门公共就业服务机构登记失业半年以上且持《就业创业证》或《就业失业登记证》（注明“企业吸纳税收政策”）的人员，与其签订 1 年以上期限劳动合同并依法缴纳社会保险费的，自签订劳动合同并缴纳社会保险当月起，在 3 年内按实际招用人数予以定额依次扣减增值税、城市维护建设税、教育费附加、地方教育附加和企业所得税优惠。定额标准为每人每年 6000 元。

依据《财政部 税务总局关于集成电路企业增值税加计抵减政策的通知》（财税〔2023〕17 号）的规定，自 2023 年 1 月 1 日至 2027 年 12 月 31 日，集成电路设计、生产、封测、装备、材料企业（以下称集成电路企业），可按照当期可抵扣进项税额加计 15% 抵减应纳增值税税额。本公司属于集成电路企业，享受该税收优惠政策。

## 2. 企业所得税

2022 年 12 月本公司获得由广东省科学技术厅、广东省财政厅、国家税务总局广东省税务局联合颁发的高新技术企业证书，证书编号为 GR202244007651，有效期为 3 年。根据企业所得税法有关规定，公司本年度适用的企业所得税税率为 15%。

2022 年 12 月东莞利致公司获得由广东省科学技术厅、广东省财政厅、国家税务总局广东省税务局联合颁发的高新技术企业证书，证书编号为 GR202244011728，有效期为 3 年。根据企业所得税法有关规定，东莞利致公司本年度适用的企业所得税税率为 15%。

香港公司首个 200 万元港币盈利的利得税税率将降低至 8.25%，其后的利润继续按 16.5% 征税。

2021 年 12 月东莞千颖公司获得由广东省科学技术厅、广东省财政厅、国家税务总局广东省税务局联合颁发的高新技术企业证书，证书编号为 GR202144008193，有效期为 3 年。根据企业所得税法有关规定，东莞千颖公司本年度适用的企业所得税税率为 15%。

依据《财政部 税务总局 关于进一步支持小微企业和个体工商户发展有关税费政策的公告》（财政部 税务总局公告 2023 年第 12 号）的规定，小型微利企业（年度应纳税所得额不超过 300 万元），减按 25% 计算应纳税所得额，按 20% 的税率缴纳企业所得税政策，延续执行至 2027 年 12 月 31 日。本公司之子公司海南利致公司、上海芯丑公司、上海光瞳芯公司、毅芯科技公司和利阳芯公司符合关于小微企业的认定，享受小微企业税收优惠政策。

## 3. 其他

适用  不适用

## 七、合并财务报表项目注释

### 1、货币资金

适用  不适用

单位：元 币种：人民币

项目	期末余额	期初余额
----	------	------

库存现金	12,220.00	201,900.51
银行存款	103,540,333.25	222,193,228.74
其他货币资金	12,327.55	12,299.48
存放财务公司存款		
合计	103,564,880.80	222,407,428.73
其中：存放在境外的款项总额	20,027.43	80,669.60

## 其他说明

期末银行存款中包括政府补助专用账户余额 7,435.00 元，使用受限；其他货币资金系存出投资款 12,327.55 元，使用不受限。

## 2、交易性金融资产

适用 不适用

## 3、衍生金融资产

适用 不适用

## 4、应收票据

## (1). 应收票据分类列示

适用 不适用

单位：元 币种：人民币

项目	期末余额	期初余额
银行承兑票据	1,253,286.56	100,000.00
合计	1,253,286.56	100,000.00

## (2). 期末公司已质押的应收票据

适用 不适用

## (3). 期末公司已背书或贴现且在资产负债表日尚未到期的应收票据

适用 不适用

单位：元 币种：人民币

项目	期末终止确认金额	期末未终止确认金额
银行承兑票据		1,253,286.56
合计		1,253,286.56

## (4). 按坏账计提方法分类披露

√适用 □不适用

单位：元 币种：人民币

类别	期末余额					期初余额				
	账面余额		坏账准备		账面价值	账面余额		坏账准备		账面价值
	金额	比例 (%)	金额	计提比例 (%)		金额	比例 (%)	金额	计提比例 (%)	
按组合计提坏账准备	1,253,286.56	100.00			1,253,286.56	100,000.00	100.00			100,000.00
其中：										
银行承兑汇票	1,253,286.56	100.00			1,253,286.56	100,000.00	100.00			100,000.00
合计	1,253,286.56	/		/	1,253,286.56	100,000.00	/		/	100,000.00



按单项计提坏账准备：

适用 不适用

按组合计提坏账准备：

适用 不适用

组合计提项目：银行承兑汇票

单位：元 币种：人民币

名称	期末余额		
	应收票据	坏账准备	计提比例（%）
银行承兑汇票	1,253,286.56		
合计	1,253,286.56		

按组合计提坏账准备的说明

适用 不适用

按预期信用损失一般模型计提坏账准备

适用 不适用

各阶段划分依据和坏账准备计提比例

无

对本期发生损失准备变动的应收账款账面余额显著变动的情况说明：

适用 不适用

#### (5). 坏账准备的情况

适用 不适用

其中本期坏账准备收回或转回金额重要的：

适用 不适用

其他说明：

无

#### (6). 本期实际核销的应收票据情况

适用 不适用

其中重要的应收票据核销情况：

适用 不适用

应收票据核销说明：

适用 不适用

其他说明

适用 不适用

## 5、应收账款

### (1). 按账龄披露

适用 不适用

单位：元 币种：人民币

账龄	期末账面余额	期初账面余额
1 年以内		
其中：1 年以内分项		
一年以内	159,165,465.66	146,751,328.20
1 年以内小计	159,165,465.66	146,751,328.20
1 至 2 年	10,683,993.74	458,793.95
2 至 3 年		
3 年以上		
3 至 4 年		
4 至 5 年		
5 年以上		
合计	169,849,459.40	147,210,122.15

## (2). 按坏账计提方法分类披露

√适用 □不适用

单位：元 币种：人民币

类别	期末余额					期初余额				
	账面余额		坏账准备		账面价值	账面余额		坏账准备		账面价值
	金额	比例 (%)	金额	计提比例 (%)		金额	比例 (%)	金额	计提比例 (%)	
按单项计提坏账准备	172,046.25	0.10	172,046.25	100.00						
按组合计提坏账准备	169,677,413.15	99.90	5,826,368.72	3.43	163,851,044.43	147,210,122.15	100.00	4,448,419.23	3.02	142,761,702.92
合计	169,849,459.40	/	5,998,414.97	/	163,851,044.43	147,210,122.15	/	4,448,419.23	/	142,761,702.92

按单项计提坏账准备:

√适用 □不适用

单位: 元 币种: 人民币

名称	期末余额			
	账面余额	坏账准备	计提比例 (%)	计提理由
客户 A	172,046.25	172,046.25	100.00	企业破产重整
合计	172,046.25	172,046.25	100.00	/

按单项计提坏账准备的说明:

□适用 √不适用

按组合计提坏账准备:

√适用 □不适用

组合计提项目: 应收货款

单位: 元 币种: 人民币

名称	期末余额		
	应收账款	坏账准备	计提比例 (%)
1 年以内	159,162,465.66	4,774,873.97	3.00
1-2 年	10,514,947.49	1,051,494.75	10.00
合计	169,677,413.15	5,826,368.72	3.43

按组合计提坏账准备的说明:

□适用 √不适用

按预期信用损失一般模型计提坏账准备

□适用 √不适用

各阶段划分依据和坏账准备计提比例

无

对本期发生损失准备变动的应收账款账面余额显著变动的情况说明:

□适用 √不适用

**(3). 坏账准备的情况**

√适用 □不适用

单位: 元 币种: 人民币

类别	期初余额	本期变动金额				期末余额
		计提	收回或转回	转销或核销	其他变动	
单项计提坏账准备		172,046.25				172,046.25
按组合计提坏账准备	4,448,419.23	1,377,949.49				5,826,368.72
合计	4,448,419.23	1,549,995.74				5,998,414.97

其中本期坏账准备收回或转回金额重要的：

适用 不适用

其他说明：

无

#### (4). 本期实际核销的应收账款情况

适用 不适用

其中重要的应收账款核销情况

适用 不适用

应收账款核销说明：

适用 不适用

#### (5). 按欠款方归集的期末余额前五名的应收账款和合同资产情况

适用 不适用

单位：元 币种：人民币

单位名称	应收账款期末余额	合同资产期末余额	应收账款和合同资产期末余额	占应收账款和合同资产期末余额合计数的比例 (%)	坏账准备期末余额
第一名	21,134,453.74		21,134,453.74	12.44	634,033.61
第二名	13,312,615.26		13,312,615.26	7.84	871,495.93
第三名	12,175,756.28		12,175,756.28	7.17	365,272.69
第四名	9,589,479.69		9,589,479.69	5.65	287,684.39
第五名	7,112,307.97		7,112,307.97	4.19	213,642.24
合计	63,324,612.94		63,324,612.94	37.28	2,372,128.86

其他说明

无

其他说明：

适用 不适用

## 6、合同资产

### (1). 合同资产情况

适用 不适用

### (2). 报告期内账面价值发生重大变动的金额和原因

适用 不适用

**(3). 按坏账计提方法分类披露**

适用 不适用

按单项计提坏账准备:

适用 不适用

按单项计提坏账准备的说明:

适用 不适用

按组合计提坏账准备:

适用 不适用

按预期信用损失一般模型计提坏账准备

适用 不适用

各阶段划分依据和坏账准备计提比例

无

对本期发生损失准备变动的合同资产账面余额显著变动的情况说明:

适用 不适用

**(4). 本期合同资产计提坏账准备情况**

适用 不适用

其中本期坏账准备收回或转回金额重要的:

适用 不适用

其他说明:

无

**(5). 本期实际核销的合同资产情况**

适用 不适用

其中重要的合同资产核销情况

适用 不适用

合同资产核销说明:

适用 不适用

其他说明:

适用 不适用

## 7、应收款项融资

## (1) 应收款项融资分类列示

√适用 □不适用

单位：元 币种：人民币

项目	期末余额	期初余额
银行承兑汇票	606,898.50	
合计	606,898.50	

## (2) 期末公司已质押的应收款项融资

□适用 √不适用

## (3) 期末公司已背书或贴现且在资产负债表日尚未到期的应收款项融资

√适用 □不适用

单位：元 币种：人民币

项目	期末终止确认金额	期末未终止确认金额
银行承兑汇票	3,325,696.44	
合计	3,325,696.44	

银行承兑汇票的承兑人是具有较高信用的商业银行，由其承兑的银行承兑汇票到期不获支付的可能性较低，故公司将已背书或贴现的该等银行承兑汇票予以终止确认。但如果该等票据到期不获支付，依据《票据法》之规定，公司仍将对持票人承担连带责任。

## (4) 按坏账计提方法分类披露

√适用 □不适用

单位：元 币种：人民币

类别	期末余额					期初余额				
	账面余额		坏账准备		账面价值	账面余额		坏账准备		账面价值
	金额	比例 (%)	金额	计提比例 (%)		金额	比例 (%)	金额	计提比例 (%)	
按组合计提坏账准备	606,898.50	100.00			606,898.50					
其中：										
银行承兑汇票	606,898.50	100.00			606,898.50					
合计	606,898.50	/		/	606,898.50		/		/	

按单项计提坏账准备:

适用 不适用

按单项计提坏账准备的说明:

适用 不适用

按组合计提坏账准备:

适用 不适用

按预期信用损失一般模型计提坏账准备

适用 不适用

各阶段划分依据和坏账准备计提比例

无

对本期发生损失准备变动的应收款项融资账面余额显著变动的情况说明:

适用 不适用

**(5) 坏账准备的情况**

适用 不适用

其中本期坏账准备收回或转回金额重要的:

适用 不适用

其他说明:

无

**(6) 本期实际核销的应收款项融资情况**

适用 不适用

其中重要的应收款项融资核销情况

适用 不适用

核销说明:

适用 不适用

**(7) 应收款项融资本期增减变动及公允价值变动情况:**

适用 不适用



## (8) 其他说明:

□适用 √不适用

## 8、预付款项

## (1). 预付款项按账龄列示

√适用 □不适用

单位: 元 币种: 人民币

账龄	期末余额		期初余额	
	金额	比例(%)	金额	比例(%)
1 年以内	1,767,981.83	97.58	1,864,326.38	95.86
1 至 2 年	6,000.00	0.33	80,431.26	4.14
2 至 3 年	37,930.62	2.09		
3 年以上				
合计	1,811,912.45	100.00	1,944,757.64	100.00

账龄超过 1 年且金额重要的预付款项未及时结算原因的说明:

无

## (2). 按预付对象归集的期末余额前五名的预付款情况

√适用 □不适用

单位名称	期末余额	占预付款项期末余额合计数的比例(%)
第一名	500,000.00	27.60
第二名	188,142.64	10.38
第三名	137,263.83	7.58
第四名	113,893.81	6.29
第五名	109,300.60	6.03
合计	1,048,600.88	57.88

其他说明

无

其他说明

□适用 √不适用

## 9、其他应收款

## 项目列示

√适用 □不适用

单位: 元 币种: 人民币

项目	期末余额	期初余额
应收利息		

应收股利		
其他应收款	7,659,932.67	1,985,268.54
合计	7,659,932.67	1,985,268.54

其他说明：

适用 不适用

### 应收利息

#### (1). 应收利息分类

适用 不适用

#### (2). 重要逾期利息

适用 不适用

#### (3). 按坏账计提方法分类披露

适用 不适用

按单项计提坏账准备：

适用 不适用

按单项计提坏账准备的说明：

适用 不适用

按组合计提坏账准备：

适用 不适用

#### (4). 按预期信用损失一般模型计提坏账准备

适用 不适用

各阶段划分依据和坏账准备计提比例

无

对本期发生损失准备变动的应收利息账面余额显著变动的情况说明：

适用 不适用

#### (5). 坏账准备的情况

适用 不适用

其中本期坏账准备收回或转回金额重要的：

适用 不适用

其他说明：

无

**(6). 本期实际核销的应收利息情况**

适用 不适用

其中重要的应收利息核销情况

适用 不适用

核销说明：

适用 不适用

其他说明：

适用 不适用

**应收股利**

**(1). 应收股利**

适用 不适用

**(2). 重要的账龄超过 1 年的应收股利**

适用 不适用

**(3). 按坏账计提方法分类披露**

适用 不适用

按单项计提坏账准备：

适用 不适用

按单项计提坏账准备的说明：

适用 不适用

按组合计提坏账准备：

适用 不适用

**(4). 按预期信用损失一般模型计提坏账准备**

适用 不适用

各阶段划分依据和坏账准备计提比例

无

对本期发生损失准备变动的应收股利账面余额显著变动的情况说明：

适用 不适用

#### (5). 坏账准备的情况

适用 不适用

其中本期坏账准备收回或转回金额重要的：

适用 不适用

其他说明：

无

#### (6). 本期实际核销的应收股利情况

适用 不适用

其中重要的应收股利核销情况

适用 不适用

核销说明：

适用 不适用

其他说明：

适用 不适用

#### 其他应收款

##### (1). 按账龄披露

适用 不适用

单位：元 币种：人民币

账龄	期末账面余额	期初账面余额
1 年以内		
其中：1 年以内分项		
一年以内	6,244,837.78	772,235.26
1 年以内小计	6,244,837.78	772,235.26
1 至 2 年	740,584.00	1,363,620.60
2 至 3 年	1,337,020.60	12,774.00
3 年以上		
3 至 4 年		
4 至 5 年		
5 年以上		
合计	8,322,442.38	2,148,629.86

## (2). 按款项性质分类情况

√适用 □不适用

单位：元 币种：人民币

款项性质	期末账面余额	期初账面余额
押金保证金	7,681,836.60	2,147,328.60
往来款		1,301.26
应收暂付款	640,605.78	
合计	8,322,442.38	2,148,629.86

## (3). 坏账准备计提情况

√适用 □不适用

单位：元 币种：人民币

坏账准备	第一阶段	第二阶段	第三阶段	合计
	未来12个月 预期信用损 失	整个存续期预期 信用损失(未发 生信用减值)	整个存续期预期 信用损失(已发生 信用减值)	
2023年1月1日余额	23,167.06	136,362.06	3,832.20	163,361.32
2023年1月1日余额在本期				
--转入第二阶段	-22,217.52	22,217.52		
--转入第三阶段		-133,702.06	133,702.06	
--转回第二阶段				
--转回第一阶段				
本期计提	186,395.59	49,180.88	263,571.92	499,148.39
本期转回				
本期转销				
本期核销				
其他变动				
2023年12月31日余额	187,345.13	74,058.40	401,106.18	662,509.71

各阶段划分依据和坏账准备计提比例

各阶段划分依据：单项计提坏账的其他应收款代表自初始确认后已发生信用减值(第三阶段)，其余部分按账龄组合划分。账龄1年以内划分为第一阶段，代表其他应收款的信用风险自初始确认后未显著增加，按照3%计提减值；账龄1-2年划分为第二阶段，代表其他应收款的信用风险自初始确认后已显著增加但尚未发生信用减值，按照10%计提减值；账龄2-3年划分第三阶段，代表其他应收款已发生信用减值，按照30%计提减值，账龄3年以上按照100%计提减值。

对本期发生损失准备变动的其他应收款账面余额显著变动的情况说明：

□适用 √不适用

本期坏账准备计提金额以及评估金融工具的信用风险是否显著增加的采用依据：

□适用 √不适用

**(4). 坏账准备的情况**

√适用 □不适用

单位：元 币种：人民币

类别	期初余额	本期变动金额				期末余额
		计提	收回或转回	转销或核销	其他变动	
按组合计提坏账准备	163,361.32	499,148.39				662,509.71
合计	163,361.32	499,148.39				662,509.71

其中本期坏账准备转回或收回金额重要的：

□适用 √不适用

其他说明

无

**(5). 本期实际核销的其他应收款情况**

□适用 √不适用

其中重要的其他应收款核销情况：

□适用 √不适用

其他应收款核销说明：

□适用 √不适用

**(6). 按欠款方归集的期末余额前五名的其他应收款情况**

√适用 □不适用

单位：元 币种：人民币

单位名称	期末余额	占其他应收款期末余额合计数的比例(%)	款项的性质	账龄	坏账准备期末余额
第一名	4,500,800.00	54.08	押金保证金	1年以内	135,024.00
第二名	843,350.60	10.13	押金保证金	2至3年	253,005.18
第三名	753,990.00	9.06	押金保证金	1至2年、2至3年	165,393.00
第四名	630,000.00	7.57	押金保证金	1年以内	18,900.00
第五名	382,537.51	4.60	代扣代缴	1年以内	11,476.13
合计	7,110,678.11	85.44	/	/	583,798.31

**(7). 因资金集中管理而列报于其他应收款**

□适用 √不适用

其他说明:

□适用 √不适用

**10、 存货****(1). 存货分类**

√适用 □不适用

单位：元 币种：人民币

项目	期末余额			期初余额		
	账面余额	存货跌价准备/ 合同履约成本 减值准备	账面价值	账面余额	存货跌价准备/ 合同履约成本 减值准备	账面价值
未交付劳务	15,940,046.81		15,940,046.81	22,247,859.83		22,247,859.83
其他周转材料	4,049,988.40		4,049,988.40	1,995,117.50		1,995,117.50
库存商品	907,863.76		907,863.76	702,431.86		702,431.86
合计	20,897,898.97		20,897,898.97	24,945,409.19		24,945,409.19

**(2). 存货跌价准备及合同履约成本减值准备**

□适用 √不适用

本期转回或转销存货跌价准备的原因

□适用 √不适用

按组合计提存货跌价准备

□适用 √不适用

按组合计提存货跌价准备的计提标准

□适用 √不适用

**(3). 存货期末余额含有的借款费用资本化金额及其计算标准和依据**

□适用 √不适用

**(4). 合同履约成本本期摊销金额的说明**

□适用 √不适用

其他说明

□适用 √不适用

**11、 持有待售资产**

□适用 √不适用

**12、 一年内到期的非流动资产**

□适用 √不适用

一年内到期的债权投资

□适用 √不适用

一年内到期的其他债权投资

□适用 √不适用

一年内到期的非流动资产的其他说明

无

**13、 其他流动资产**

√适用 □不适用

单位：元 币种：人民币

项目	期末余额	期初余额
待抵扣进项税	60,080,288.21	28,610,404.70
预缴企业所得税	393,995.84	815,125.84
中介费	801,886.80	613,207.55
预缴印花税		14,700.00
合计	61,276,170.85	30,053,438.09

其他说明

无

**14、 债权投资****(1). 债权投资情况**

□适用 √不适用

债权投资减值准备本期变动情况



适用 不适用

**(2). 期末重要的债权投资**

适用 不适用

**(3). 减值准备计提情况**

适用 不适用

各阶段划分依据和减值准备计提比例：  
无

对本期发生损失准备变动的债权投资账面余额显著变动的情况说明：  
适用 不适用

本期减值准备计提金额以及评估金融工具的信用风险是否显著增加的采用依据  
适用 不适用

**(4). 本期实际的核销债权投资情况**

适用 不适用

其中重要的债权投资情况核销情况  
适用 不适用

债权投资的核销说明：  
适用 不适用

其他说明  
适用 不适用

**15、 其他债权投资**

**(1). 其他债权投资情况**

适用 不适用

其他债权投资减值准备本期变动情况  
适用 不适用

**(2). 期末重要的其他债权投资**

适用 不适用

**(3). 减值准备计提情况**

适用 不适用

各阶段划分依据和减值准备计提比例：

无

对本期发生损失准备变动的其他债权投资账面余额显著变动的情况说明：

适用 不适用

本期减值准备计提金额以及评估金融工具的信用风险是否显著增加的采用依据

适用 不适用

#### (4). 本期实际核销的其他债权投资情况

适用 不适用

其中重要的其他债权投资情况核销情况

适用 不适用

其他债权投资的核销说明：

适用 不适用

其他说明：

适用 不适用

## 16、长期应收款

### (1). 长期应收款情况

适用 不适用

### (2). 按坏账计提方法分类披露

适用 不适用

按单项计提坏账准备：

适用 不适用

按单项计提坏账准备的说明：

适用 不适用

按组合计提坏账准备：

适用 不适用

### (3). 按预期信用损失一般模型计提坏账准备

适用 不适用

各阶段划分依据和坏账准备计提比例

无

对本期发生损失准备变动的长期应收款账面余额显著变动的情况说明：

适用 不适用

本期坏账准备计提金额以及评估金融工具的信用风险是否显著增加的采用依据

适用 不适用

#### (4). 坏账准备的情况

适用 不适用

其中本期坏账准备收回或转回金额重要的：

适用 不适用

其他说明：

无

#### (5). 本期实际核销的长期应收款情况

适用 不适用

其中重要的长期应收款核销情况

适用 不适用

长期应收款核销说明：

适用 不适用

其他说明

适用 不适用

### 17、长期股权投资

#### (1). 长期股权投资情况

适用 不适用

#### (2). 长期股权投资的减值测试情况

适用 不适用

其他说明

无

### 18、其他权益工具投资

#### (1). 其他权益工具投资情况

适用 不适用

**(2). 本期存在终止确认的情况说明**

□适用 √不适用

其他说明：

□适用 √不适用

**19、其他非流动金融资产**

√适用 □不适用

单位：元 币种：人民币

项目	期末余额	期初余额
分类为以公允价值计量且其变动计入当期损益的金融资产-权益工具投资	16,702,776.48	10,000,000.00
合计	16,702,776.48	10,000,000.00

其他说明：

□适用 √不适用

**20、投资性房地产**

投资性房地产计量模式

不适用

**(1). 采用成本计量模式的投资性房地产的减值测试情况**

□适用 √不适用

**21、固定资产**

项目列示

√适用 □不适用

单位：元 币种：人民币

项目	期末余额	期初余额
固定资产	1,101,633,691.94	956,688,350.55
固定资产清理		
合计	1,101,633,691.94	956,688,350.55

其他说明：

□适用 √不适用

## 固定资产

### (1). 固定资产情况

√适用 □不适用

单位：元 币种：人民币

项目	生产设备	办公电子设备	运输工具	其他类设备	合计
一、账面原值：					
1. 期初余额	1,244,735,305.07	14,949,725.08	4,966,331.28	37,838,721.48	1,302,490,082.91
2. 本期增加金额	272,311,497.60	3,218,771.10	1,235,936.30	14,776,577.51	291,542,782.51
(1) 购置		3,218,771.10	1,235,936.30	14,776,577.51	19,231,284.91
(2) 在建工程转入	272,311,497.60				272,311,497.60
(3) 企业合并增加					
3. 本期减少金额		243,727.82		9,322.12	253,049.94
(1) 处置或报废		243,727.82		9,322.12	253,049.94
4. 期末余额	1,517,046,802.67	17,924,768.36	6,202,267.58	52,605,976.87	1,593,779,815.48
二、累计折旧					
1. 期初余额	320,777,897.38	10,255,762.40	3,723,966.85	11,044,105.73	345,801,732.36
2. 本期增加金额	135,875,351.77	2,492,516.07	841,568.28	7,372,952.53	146,582,388.65
(1) 计提	135,875,351.77	2,492,516.07	841,568.28	7,372,952.53	146,582,388.65
3. 本期减少金额		231,204.99		6,792.48	237,997.47
(1) 处置或报废		231,204.99		6,792.48	237,997.47
4. 期末余额	456,653,249.15	12,517,073.48	4,565,535.13	18,410,265.78	492,146,123.54
三、减值准备					
1. 期初余额					

2. 本期增加金额					
(1) 计提					
3. 本期减少金额					
(1) 处置或报废					
4. 期末余额					
四、账面价值					
1. 期末账面价值	1,060,393,553.52	5,407,694.88	1,636,732.45	34,195,711.09	1,101,633,691.94
2. 期初账面价值	923,957,407.69	4,693,962.68	1,242,364.43	26,794,615.75	956,688,350.55

## (2). 暂时闲置的固定资产情况

适用 不适用

## (3). 通过经营租赁租出的固定资产

适用 不适用

## (4). 未办妥产权证书的固定资产情况

适用 不适用

## (5). 固定资产的减值测试情况

适用 不适用

其他说明：

适用 不适用

## 固定资产清理

适用 不适用

## 22、在建工程

## 项目列示

适用 不适用

单位：元 币种：人民币

项目	期末余额	期初余额
在建工程	256,287,475.96	124,651,147.59
工程物资		
合计	256,287,475.96	124,651,147.59

其他说明：

适用 不适用

## 在建工程

## (1). 在建工程情况

适用 不适用

单位：元 币种：人民币

项目	期末余额			期初余额		
	账面余额	减值准备	账面价值	账面余额	减值准备	账面价值
装修工程	25,909.29		25,909.29	9,556,456.52		9,556,456.52

东莞利扬 厂房工程	125,562,743.41		125,562,743.41	13,786,141.80		13,786,141.80
上海利扬 厂房工程	5,088,317.42		5,088,317.42			
测试设备	125,610,505.84		125,610,505.84	101,308,549.27		101,308,549.27
合计	256,287,475.96		256,287,475.96	124,651,147.59		124,651,147.59



## (2). 重要在建工程项目本期变动情况

√适用 □不适用

单位：元 币种：人民币

项目名称	预算数	期初余额	本期增加金额	本期转入固定资产金额	本期其他减少金额	期末余额	工程累计投入占预算比例 (%)	工程进度	利息资本化累计金额	其中：本期利息资本化金额	本期利息资本化率 (%)	资金来源
东莞利扬厂房工程	202,000,000.00	13,786,141.80	111,776,601.61			125,562,743.41	62.16	62.16	2,334,047.90	2,254,014.38	3.95	自有资金、金融机构贷款

上海利扬厂房工程	500,000,000.00		5,088,317.42			5,088,317.42	1.02	1.02	257,624.99	257,624.99	3.00	自有资金、金融机构贷款
测试设备		101,308,549.27	296,613,454.17	272,311,497.60		125,610,505.84						
合计	702,000,000.00	115,094,691.07	413,478,373.20	272,311,497.60		256,261,566.67	/	/	2,591,672.89	2,511,639.37	/	/

(3). 本期计提在建工程减值准备情况

适用 不适用

(4). 在建工程的减值测试情况

适用 不适用

其他说明

适用 不适用

工程物资

(1). 工程物资情况

适用 不适用

23、 生产性生物资产

(1). 采用成本计量模式的生产性生物资产

适用 不适用

(2). 采用成本计量模式的生产性生物资产的减值测试情况

适用 不适用

(3). 采用公允价值计量模式的生产性生物资产

适用 不适用

其他说明

适用 不适用

24、 油气资产

(1) 油气资产情况

适用 不适用

(2) 油气资产的减值测试情况

适用 不适用

其他说明：

无

25、 使用权资产

(1) 使用权资产情况

适用 不适用

单位：元 币种：人民币

项目	房屋及建筑物	合计
一、账面原值		
1. 期初余额	40,753,511.09	40,753,511.09
2. 本期增加金额	27,342,713.49	27,342,713.49
(1) 租入	27,342,713.49	27,342,713.49
3. 本期减少金额		
4. 期末余额	68,096,224.58	68,096,224.58
二、累计折旧		
1. 期初余额	17,346,769.27	17,346,769.27
2. 本期增加金额	12,965,649.74	12,965,649.74
(1) 计提	12,965,649.74	12,965,649.74
3. 本期减少金额		
(1) 处置		
4. 期末余额	30,312,419.01	30,312,419.01
三、减值准备		
1. 期初余额		
2. 本期增加金额		
(1) 计提		
3. 本期减少金额		
(1) 处置		
4. 期末余额		
四、账面价值		
1. 期末账面价值	37,783,805.57	37,783,805.57
2. 期初账面价值	23,406,741.82	23,406,741.82

## (2) 使用权资产的减值测试情况

□适用 √不适用

其他说明：

无

## 26、无形资产

## (1). 无形资产情况

√适用 □不适用

单位：元 币种：人民币

项目	土地使用权	软件	合计
一、账面原值			
1. 期初余额	23,999,000.00	4,304,325.09	28,303,325.09

2. 本期增加金额	57,947,800.00	2,435,653.07	60,383,453.07
(1) 购置	57,947,800.00	2,435,653.07	60,383,453.07
(2) 内部研发			
(3) 企业合并增加			
3. 本期减少金额			
(1) 处置			
4. 期末余额	81,946,800.00	6,739,978.16	88,686,778.16
<b>二、累计摊销</b>			
1. 期初余额	679,971.61	2,565,128.77	3,245,100.38
2. 本期增加金额	1,445,776.66	959,711.49	2,405,488.15
(1) 计提	1,445,776.66	959,711.49	2,405,488.15
3. 本期减少金额			
(1) 处置			
4. 期末余额	2,125,748.27	3,524,840.26	5,650,588.53
<b>三、减值准备</b>			
1. 期初余额			
2. 本期增加金额			
(1) 计提			
3. 本期减少金额			
(1) 处置			
4. 期末余额			
<b>四、账面价值</b>			
1. 期末账面价值	79,821,051.73	3,215,137.90	83,036,189.63
2. 期初账面价值	23,319,028.39	1,739,196.32	25,058,224.71

本期末通过公司内部研发形成的无形资产占无形资产余额的比例是 0

## (2). 未办妥产权证书的土地使用权情况

适用  不适用

## (3) 无形资产的减值测试情况

适用  不适用

其他说明：

适用  不适用

## 27、商誉

### (1). 商誉账面原值

适用  不适用

单位：元 币种：人民币

被投资单位名称或 形成商誉的事项	期初余额	本期增加		本期减少		期末余额
		企业合并 形成的		处置		
东莞千颖公司	32,523,549.40					32,523,549.40
合计	32,523,549.40					32,523,549.40

**(2). 商誉减值准备**

□适用 √不适用

**(3). 商誉所在资产组或资产组组合的相关信息**

√适用 □不适用

名称	所属资产组或组合的构成及依据	所属经营分部及依据	是否与以前年度保持一致
东莞千颖公司	系收购股权形成，故将公司作为一个资产组	东莞千颖公司	是

资产组或资产组组合发生变化

□适用 √不适用

其他说明

□适用 √不适用

## (4). 可收回金额的具体确定方法

可收回金额按公允价值减去处置费用后的净额确定

√适用 □不适用

单位：元 币种：人民币

项目	账面价值	可收回金额	减值金额	公允价值和处置费用的确定方式	关键参数	关键参数的确定依据
东莞千颖公司	88,990,049.52	152,400,000.00				
合计	88,990,049.52	152,400,000.00		/	/	/

可收回金额按预计未来现金流量的现值确定

√适用 □不适用

单位：元 币种：人民币

项目	账面价值	可收回金额	减值金额	预测期的年限	预测期的关键参数（增长率、利润率等）	预测期内的参数的确定依据	稳定期的关键参数（增长率、利润率、折现率等）	稳定期的关键参数的确定依据
东莞千颖公司	88,990,049.52	152,400,000.00		5 年	预测期内的收入增长率：21.65%	根据公司以前年度的经营业绩、增长率、行业水平以及管理层对市场发展的预期	折现率：12.26%	公司采用的折现率是反映当前市场货币时间价值和相关资产组特定风险的税前利率
合计	88,990,049.52	152,400,000.00		/	/	/	/	/

前述信息与以前年度减值测试采用的信息或外部信息明显不一致的差异原因

适用 不适用

公司以前年度减值测试采用信息与当年实际情况明显不一致的差异原因

适用 不适用

#### (5). 业绩承诺及对应商誉减值情况

形成商誉时存在业绩承诺且报告期或报告期上一期间处于业绩承诺期内

适用 不适用

单位：万元 币种：人民币

项目	业绩承诺完成情况						上期商誉减值金额	
	本期			上期			本期	上期
	承诺业绩	实际业绩	完成率 (%)	承诺业绩	实际业绩	完成率 (%)		
东莞千颖公司	600.00	643.38	107.23	350.00	398.25	113.79		

其他说明

适用 不适用

#### 28、长期待摊费用

适用 不适用

单位：元 币种：人民币

项目	期初余额	本期增加金额	本期摊销金额	其他减少金额	期末余额
装修工程	34,574,340.09	25,845,863.37	13,186,099.73		47,234,103.73
治具	6,234,602.83	6,337,748.90	6,314,147.75		6,258,203.98
合计	40,808,942.92	32,183,612.27	19,500,247.48		53,492,307.71

其他说明：

无

#### 29、递延所得税资产/递延所得税负债

##### (1). 未经抵销的递延所得税资产

适用 不适用

单位：元 币种：人民币

项目	期末余额		期初余额	
	可抵扣暂时性差异	递延所得税资产	可抵扣暂时性差异	递延所得税资产
资产减值准备	5,998,414.97	899,762.24	4,448,419.23	667,262.88
递延收益	50,803,600.46	7,620,540.06	47,382,165.41	7,107,324.81



预计负债	725,781.44	108,867.22	571,630.68	85,744.61
租赁负债	38,182,022.26	4,499,302.25	23,937,996.98	4,568,329.14
内部交易未实现利润	134,010,188.60	22,751,908.76	71,328,245.05	11,010,070.94
股权支付	5,074,255.45	737,931.16	25,006,866.68	3,816,047.10
可抵扣亏损	195,513,095.57	32,117,381.08	53,053,589.37	8,119,855.26
合计	430,307,358.75	68,735,692.77	225,728,913.40	35,374,634.74

## (2). 未经抵销的递延所得税负债

√适用 □不适用

单位：元 币种：人民币

项目	期末余额		期初余额	
	应纳税暂时性差异	递延所得税负债	应纳税暂时性差异	递延所得税负债
非同一控制企业合并资产评估增值	3,063,577.73	459,536.66	3,390,895.33	508,634.30
其他债权投资公允价值变动				
使用权资产	37,783,805.57	4,429,987.06	23,406,741.82	4,463,321.16
其他权益工具投资公允价值变动	6,702,776.48	1,005,416.47		
固定资产加速折旧	110,246,922.95	16,537,038.45	126,138,277.22	18,920,741.58
合计	157,797,082.73	22,431,978.64	152,935,914.37	23,892,697.04

## (3). 以抵销后净额列示的递延所得税资产或负债

√适用 □不适用

单位：元 币种：人民币

项目	递延所得税资产和负债期末互抵金额	抵销后递延所得税资产或负债期末余额	递延所得税资产和负债期初互抵金额	抵销后递延所得税资产或负债期初余额
递延所得税资产	15,766,185.21	52,969,507.56	11,448,517.45	23,926,117.29
递延所得税负债	15,766,185.21	6,665,793.43	11,448,517.45	12,444,179.59

## (4). 未确认递延所得税资产明细

√适用 □不适用

单位：元 币种：人民币

项目	期末余额	期初余额
其他应收款坏账准备	662,509.71	163,361.32
合计	662,509.71	163,361.32

## (5). 未确认递延所得税资产的可抵扣亏损将于以下年度到期

适用 不适用

其他说明：

适用 不适用

## 30、其他非流动资产

适用 不适用

单位：元 币种：人民币

项目	期末余额			期初余额		
	账面余额	减值准备	账面价值	账面余额	减值准备	账面价值
预付设备及工程款	78,242,448.06		78,242,448.06	32,725,583.34		32,725,583.34
预付软件款	648,266.38		648,266.38			
合计	78,890,714.44		78,890,714.44	32,725,583.34		32,725,583.34

其他说明：

无

## 31、所有权或使用权受限资产

√适用 □不适用

单位：元 币种：人民币

项目	期末				期初			
	账面余额	账面价值	受限类型	受限情况	账面余额	账面价值	受限类型	受限情况
货币资金	7,435.00	7,435.00	冻结	金额冻结	7,418.19	7,418.19	冻结	金额冻结
应收票据	1,253,286.56	1,253,286.56	质押	已背书未到期的 银行承兑汇票				
存货								
固定资产	370,104,365.18	280,548,867.75	抵押	售后租回	231,315,063.35	199,107,934.76	抵押	售后回租
无形资产	81,946,800.00	79,821,051.73	抵押	抵押借款	23,999,000.00	23,319,028.39	抵押	抵押借款
合计	453,311,886.74	361,630,641.04	/	/	255,321,481.54	222,434,381.34	/	/

其他说明：

无

**32、短期借款****(1). 短期借款分类**

√适用 □不适用

单位：元 币种：人民币

项目	期末余额	期初余额
保证借款	83,500,000.00	70,300,000.00
合计	83,500,000.00	70,300,000.00

短期借款分类的说明：

无

**(2). 已逾期未偿还的短期借款情况**

□适用 √不适用

其中重要的已逾期未偿还的短期借款情况如下：

□适用 √不适用

其他说明

□适用 √不适用

**33、交易性金融负债**

□适用 √不适用

其他说明：

□适用 √不适用

**34、衍生金融负债**

□适用 √不适用

**35、应付票据****(1). 应付票据列示**

□适用 √不适用

**36、应付账款****(1). 应付账款列示**

√适用 □不适用

单位：元 币种：人民币

项目	期末余额	期初余额
应付购货款	9,270,454.70	8,074,947.44
应付设备款	93,636,757.80	57,680,827.62
费用类	6,149,752.66	5,018,692.46
合计	109,056,965.16	70,774,467.52

## (2). 账龄超过 1 年或逾期的重要应付账款

适用 不适用

其他说明

适用 不适用

## 37、预收款项

## (1). 预收账款项列示

适用 不适用

## (2). 账龄超过 1 年的重要预收款项

适用 不适用

## (3). 报告期内账面价值发生重大变动的金额和原因

适用 不适用

其他说明

适用 不适用

## 38、合同负债

## (1). 合同负债情况

适用 不适用

单位：元 币种：人民币

项目	期末余额	期初余额
货款	132,782.20	
合计	132,782.20	

## (2). 账龄超过 1 年的重要合同负债

适用 不适用

## (3). 报告期内账面价值发生重大变动的金额和原因

适用 不适用

其他说明：

适用 不适用

## 39、应付职工薪酬

## (1). 应付职工薪酬列示

适用 不适用

单位：元 币种：人民币

项目	期初余额	本期增加	本期减少	期末余额
一、短期薪酬	19,883,946.02	178,935,283.73	177,265,453.14	21,553,776.61
二、离职后福利-设定提存计划	289,369.11	12,414,906.46	12,279,813.31	424,462.26
三、辞退福利				
四、一年内到期的其他福利				
合计	20,173,315.13	191,350,190.19	189,545,266.45	21,978,238.87

## (2). 短期薪酬列示

√适用 □不适用

单位：元 币种：人民币

项目	期初余额	本期增加	本期减少	期末余额
一、工资、奖金、津贴和补贴	19,727,103.08	162,804,279.81	161,258,363.91	21,273,018.98
二、职工福利费		9,257,610.89	9,257,610.89	
三、社会保险费	123,567.94	4,896,338.06	4,806,676.37	213,229.63
其中：医疗保险费	100,942.39	3,816,612.00	3,738,732.00	178,822.39
工伤保险费	4,300.94	310,466.86	305,280.06	9,487.74
生育保险费	18,324.61	769,259.20	762,664.31	24,919.50
四、住房公积金	33,275.00	1,977,054.97	1,942,801.97	67,528.00
五、工会经费和职工教育经费				
六、短期带薪缺勤				
七、短期利润分享计划				
合计	19,883,946.02	178,935,283.73	177,265,453.14	21,553,776.61

## (3). 设定提存计划列示

√适用 □不适用

单位：元 币种：人民币

项目	期初余额	本期增加	本期减少	期末余额
1、基本养老保险	282,243.86	11,927,740.48	11,802,500.58	407,483.76
2、失业保险费	7,125.25	487,165.98	477,312.73	16,978.50
3、企业年金缴费				
合计	289,369.11	12,414,906.46	12,279,813.31	424,462.26

其他说明：

□适用 √不适用

**40、 应交税费**

√适用 □不适用

单位：元 币种：人民币

项目	期末余额	期初余额
增值税	21,252,281.86	13,890,582.44
企业所得税	4,079,734.54	483,067.48
代扣代缴个人所得税	2,418,133.80	1,871,923.85
城市维护建设税	132,805.95	251,098.58
教育费附加	59,916.17	111,126.06
地方教育附加	39,944.12	74,084.04
印花税	110,295.26	66,997.98
土地使用税	20,091.60	
合计	28,113,203.30	16,748,880.43

其他说明：

无

**41、 其他应付款****(1). 项目列示**

√适用 □不适用

单位：元 币种：人民币

项目	期末余额	期初余额
其他应付款	196,597.60	398,062.54
合计	196,597.60	398,062.54

其他说明：

√适用 □不适用

无

**(2). 应付利息**

分类列示

□适用 √不适用

逾期的重要应付利息：

□适用 √不适用

其他说明：

□适用 √不适用

**(3). 应付股利**

分类列示

适用 不适用**(4). 其他应付款**

按款项性质列示其他应付款

适用 不适用

单位：元 币种：人民币

项目	期末余额	期初余额
费用款	144,431.77	334,451.79
保证金	47,000.00	47,000.00
其他	5,165.83	16,610.75
合计	196,597.60	398,062.54

账龄超过 1 年或逾期的重要其他应付款

适用 不适用

其他说明：

适用 不适用**42、持有待售负债**适用 不适用**43、1 年内到期的非流动负债**适用 不适用

单位：元 币种：人民币

项目	期末余额	期初余额
1 年内到期的长期借款	88,640,055.55	62,378,700.00
1 年内到期的长期应付款	73,107,863.90	28,715,715.59
1 年内到期的租赁负债	12,460,968.55	11,226,410.51
合计	174,208,888.00	102,320,826.10

其他说明：

无

**44、其他流动负债**

其他流动负债情况

适用 不适用

单位：元 币种：人民币

项目	期末余额	期初余额
----	------	------



待转销项税额	17,261.69	
合计	17,261.69	

短期应付债券的增减变动:

适用 不适用

其他说明:

适用 不适用

#### 45、长期借款

##### (1). 长期借款分类

适用 不适用

单位：元 币种：人民币

项目	期末余额	期初余额
抵押借款	289,459,599.32	56,716,260.17
保证借款	54,964,000.00	128,735,294.68
合计	344,423,599.32	185,451,554.85

长期借款分类的说明:

无

其他说明

适用 不适用

无

#### 46、应付债券

##### (1). 应付债券

适用 不适用

(2). 应付债券的具体情况：（不包括划分为金融负债的优先股、永续债等其他金融工具）

适用 不适用

##### (3). 可转换公司债券的说明

适用 不适用

转股权会计处理及判断依据

适用 不适用

##### (4). 划分为金融负债的其他金融工具说明

期末发行在外的优先股、永续债等其他金融工具基本情况

适用 不适用

期末发行在外的优先股、永续债等金融工具变动情况表

适用 不适用

其他金融工具划分为金融负债的依据说明：

适用 不适用

其他说明：

适用 不适用

#### 47、租赁负债

适用 不适用

单位：元 币种：人民币

项目	期末余额	期初余额
尚未支付的租赁付款额	29,752,568.26	13,591,643.29
未确认融资费用	-4,109,493.75	-621,671.45
合计	25,643,074.51	12,969,971.84

其他说明：

无

#### 48、长期应付款

项目列示

适用 不适用

单位：元 币种：人民币

项目	期末余额	期初余额
长期应付款	93,439,695.27	67,501,074.79
合计	93,439,695.27	67,501,074.79

其他说明：

适用 不适用

无

#### 长期应付款

(1). 按款项性质列示长期应付款

适用 不适用

单位：元 币种：人民币

项目	期末余额	期初余额
售后回租	93,439,695.27	67,501,074.79
合计	93,439,695.27	67,501,074.79

其他说明：

无

### 专项应付款

#### (1). 按款项性质列示专项应付款

适用 不适用

### 49、长期应付职工薪酬

适用 不适用

### 50、预计负债

适用 不适用

单位：元 币种：人民币

项目	期初余额	期末余额	形成原因
预计赔偿款	571,630.68	725,781.44	质量赔偿款
合计	571,630.68	725,781.44	/

其他说明，包括重要预计负债的相关重要假设、估计说明：

无

### 51、递延收益

递延收益情况

适用 不适用

单位：元 币种：人民币

项目	期初余额	本期增加	本期减少	期末余额	形成原因
政府补助	47,382,165.41	11,769,500.00	8,348,064.95	50,803,600.46	尚未结转收益
合计	47,382,165.41	11,769,500.00	8,348,064.95	50,803,600.46	/

其他说明：

适用 不适用

### 52、其他非流动负债

适用 不适用

### 53、股本

适用 不适用

单位：元 币种：人民币

	期初余额	本次变动增减（+、-）					期末余额
		发行新股	送股	公积金转股	其他	小计	

股份总数	137,249,120.00	1,032,236.00		61,839,864.00		62,872,100.00	200,121,220.00
------	----------------	--------------	--	---------------	--	---------------	----------------

其他说明：

- 1) 本期股本增加 1,032,236 股系限制性股票激励行权所致。
- 2) 本期公积金转股系公司完成 2022 年度权益分派，以资本公积向全体股东每股转增 0.45 股，共计转增 61,839,864 股。

#### 54、其他权益工具

##### (1). 期末发行在外的优先股、永续债等其他金融工具基本情况

适用 不适用

##### (2). 期末发行在外的优先股、永续债等金融工具变动情况表

适用 不适用

其他权益工具本期增减变动情况、变动原因说明，以及相关会计处理的依据：

适用 不适用

其他说明：

适用 不适用

#### 55、资本公积

适用 不适用

单位：元 币种：人民币

项目	期初余额	本期增加	本期减少	期末余额
资本溢价（股本溢价）	704,749,698.84	41,748,688.29	61,839,864.00	684,658,523.13
其他资本公积	25,006,866.68	8,099,821.84	28,032,433.05	5,074,255.47
合计	729,756,565.52	49,848,510.13	89,872,297.05	689,732,778.60

其他说明，包括本期增减变动情况、变动原因说明：

1) 本期股本溢价增加 41,748,688.29 元系限制性股票行权所致；本期股本溢价减少 61,839,864.00 元系公司以资本公积转增股本所致。

2) 其他资本公积本期增加 8,099,821.84 元系根据限制性股票激励计划确认股份支付费用；其他资本公积本期减少 28,032,433.05 元系 2021 年度股权激励本期行权所致。

#### 56、库存股

适用 不适用

## 57、其他综合收益

√适用 □不适用

单位：元 币种：人民币

项目	期初 余额	本期发生金额						期末 余额
		本期所 得税前 发生额	减：前期计入 其他综合收益 当期转入损益	减：前期计入其 他综合收益当期 转入留存收益	减：所 得税费 用	税后归属 于母公司	税后归属于 少数股东	
一、不能重分类进损益的其他综合收益								
其中：重新计量设定受益计划变动额								
权益法下不能转损益的其他综合收益								
其他权益工具投资公允价值变动								
企业自身信用风险公允价值变动								
二、将重分类进损益的其他综合收益	1,540.24	727.85				727.85		2,268.09
外币财务报表折算差额	1,540.24	727.85				727.85		2,268.09
其他综合收益合计	1,540.24	727.85				727.85		2,268.09

其他说明，包括对现金流量套期损益的有效部分转为被套期项目初始确认金额调整：

无

**58、专项储备**

□适用 √不适用

**59、盈余公积**

√适用 □不适用

单位：元 币种：人民币

项目	期初余额	本期增加	本期减少	期末余额
法定盈余公积	32,155,808.56	2,336,984.62		34,492,793.18
合计	32,155,808.56	2,336,984.62		34,492,793.18

盈余公积说明，包括本期增减变动情况、变动原因说明：

法定盈余公积金本期增加系根据母公司2023年度净利润的10%提取所致。

**60、未分配利润**

√适用 □不适用

单位：元 币种：人民币

项目	本期	上期
调整前上期末未分配利润	179,481,253.99	200,831,533.39
调整期初未分配利润合计数（调增+，调减-）		102,580.89
调整后期初未分配利润	179,481,253.99	200,934,114.28
加：本期归属于母公司所有者的净利润	21,720,777.41	32,017,723.80
减：提取法定盈余公积	2,336,984.62	3,411,784.09
应付普通股股利		50,058,800.00
转作股本的普通股股利		
期末未分配利润	198,865,046.78	179,481,253.99

调整期初未分配利润明细：

- 1、由于《企业会计准则》及其相关新规定进行追溯调整，影响期初未分配利润 0 元。
- 2、由于会计政策变更，影响期初未分配利润 102,580.89 元。
- 3、由于重大会计差错更正，影响期初未分配利润 0 元。
- 4、由于同一控制导致的合并范围变更，影响期初未分配利润 0 元。
- 5、其他调整合计影响期初未分配利润 0 元。

**61、营业收入和营业成本****(1). 营业收入和营业成本情况**

√适用 □不适用

单位：元 币种：人民币

项目	本期发生额		上期发生额	
	收入	成本	收入	成本
主营业务	485,066,184.35	339,907,886.44	433,942,500.07	270,830,929.17
其他业务	18,018,295.84	10,581,295.67	18,492,459.44	13,138,274.90
合计	503,084,480.19	350,489,182.11	452,434,959.51	283,969,204.07

**(2). 营业收入、营业成本的分解信息**

√适用 □不适用

单位：元 币种：人民币

合同分类	营业收入		合计	
	营业收入	营业成本	营业收入	营业成本
商品类型				
晶圆测试	187,618,619.07	144,852,053.20	187,618,619.07	144,852,053.20
芯片成品测试	297,447,565.28	195,055,833.24	297,447,565.27	195,055,833.24
其他	18,018,295.84	10,581,295.67	18,018,295.85	10,581,295.67
合计	503,084,480.19	350,489,182.11	503,084,480.19	350,489,182.11

其他说明

□适用 √不适用

**(3). 履约义务的说明**

□适用 √不适用

**(4). 分摊至剩余履约义务的说明**

□适用 √不适用

**(5). 重大合同变更或重大交易价格调整**

□适用 √不适用

其他说明：

无

**62、税金及附加**

√适用 □不适用

单位：元 币种：人民币

项目	本期发生额	上期发生额
城市维护建设税	1,577,382.16	721,280.74
教育费附加	696,037.64	311,717.26
土地使用税	115,493.16	32,347.44
印花税	719,786.09	429,552.92
地方教育附加	464,025.10	207,811.51
车船税	10,723.28	9,943.28
合计	3,583,447.43	1,712,653.15

其他说明：

无

**63、销售费用**

√适用 □不适用

单位：元 币种：人民币

项目	本期发生额	上期发生额
职工薪酬	14,657,071.76	11,567,902.22
业务招待费	996,330.22	536,295.05
差旅费	539,599.45	245,178.14
其他	697,025.16	904,744.58
合计	16,890,026.59	13,254,119.99

其他说明：

无

**64、管理费用**

√适用 □不适用

单位：元 币种：人民币

项目	本期发生额	上期发生额
职工薪酬	30,185,710.58	26,785,303.95
折旧及摊销	6,316,358.35	6,181,602.76
咨询服务费	2,989,573.05	4,442,326.40
差旅费	1,389,240.84	563,744.23
业务招待费	2,202,464.69	1,639,157.67
水电费	2,222,744.81	2,716,521.73
办公费	1,546,465.72	1,240,600.82
股份支付	5,377,475.75	22,319,069.67
其他	4,213,472.81	4,467,631.21
合计	56,443,506.60	70,355,958.44

其他说明：

无

**65、研发费用**

√适用 □不适用

单位：元 币种：人民币

项目	本期发生额	上期发生额
职工薪酬	40,750,791.48	35,541,349.81
折旧与摊销	21,665,419.52	18,619,220.71
股份支付	2,722,346.09	7,205,848.85
直接投入	9,451,132.36	5,605,124.74
其他	572,697.88	581,021.03



合计	75,162,387.33	67,552,565.14
----	---------------	---------------

其他说明：

无

## 66、财务费用

√适用 □不适用

单位：元 币种：人民币

项目	本期发生额	上期发生额
利息支出	18,447,826.75	9,449,490.24
利息收入	-2,275,249.49	-2,458,612.99
银行手续费	119,299.07	118,633.54
汇兑损益	-39,131.80	-256,598.14
合计	16,252,744.53	6,852,912.65

其他说明：

无

## 67、其他收益

√适用 □不适用

单位：元 币种：人民币

按性质分类	本期发生额	上期发生额
与资产相关的政府补助[注]	8,348,064.95	7,478,144.09
与收益相关的政府补助[注]	9,478,849.77	9,360,360.77
增值税加计抵减	2,641,278.23	
税费减免	420,000.00	
代扣个人所得税手续费返还	219,022.19	180,730.79
合计	21,107,215.14	17,019,235.65

其他说明：

无

## 68、投资收益

√适用 □不适用

单位：元 币种：人民币

项目	本期发生额	上期发生额
权益法核算的长期股权投资收益		
处置长期股权投资产生的投资收益		
交易性金融资产在持有期间的投资收益		
其他权益工具投资在持有期间取得的股利收入		
债权投资在持有期间取得的利息收入		
其他债权投资在持有期间取得的利息收入		

处置交易性金融资产取得的投资收益		
处置其他权益工具投资取得的投资收益		
处置债权投资取得的投资收益		
处置其他债权投资取得的投资收益		
债务重组收益		
理财产品收益		122,541.78
合计		122,541.78

其他说明：

无

#### 69、净敞口套期收益

适用 不适用

#### 70、公允价值变动收益

适用 不适用

单位：元 币种：人民币

产生公允价值变动收益的来源	本期发生额	上期发生额
交易性金融资产		
其中：衍生金融工具产生的公允价值变动收益		
其他非流动金融资产	6,702,776.48	
交易性金融负债		
按公允价值计量的投资性房地产		
合计	6,702,776.48	

其他说明：

无

#### 71、信用减值损失

适用 不适用

单位：元 币种：人民币

项目	本期发生额	上期发生额
坏账损失	-2,049,144.13	-1,408,858.47
合计	-2,049,144.13	-1,408,858.47

其他说明：

无

#### 72、资产减值损失

适用 不适用

**73、资产处置收益**

√适用 □不适用

单位：元 币种：人民币

项目	本期发生额	上期发生额
固定资产处置收益	-6,751.58	256,464.36
使用权资产处置收益		15,397.14
合计	-6,751.58	271,861.50

其他说明：

无

**74、营业外收入**

营业外收入情况

√适用 □不适用

单位：元 币种：人民币

项目	本期发生额	上期发生额	计入当期非经常性损益的金额
赔款收入	296,581.04	75,992.70	296,581.04
自动贩卖机提成	10,583.60	13,506.00	10,583.60
无需支付的应付款	561,602.86	21,113.53	561,602.86
其他	22,136.35	2,831.45	22,136.35
合计	890,903.85	113,443.68	890,903.85

其他说明：

□适用 √不适用

**75、营业外支出**

√适用 □不适用

单位：元 币种：人民币

项目	本期发生额	上期发生额	计入当期非经常性损益的金额
非流动资产处置损失合计			
其中：固定资产处置损失			
无形资产处置损失			
非货币性资产交换损失			
对外捐赠	30,000.00	29,194.69	30,000.00
罚款、滞纳金	1,583.81	2,300.00	1,583.81
赔偿款	966,115.21	475,218.86	966,115.21
其他	25,156.66	23,193.72	25,156.66
非流动资产毁损报废损失		4,843.45	
合计	1,022,855.68	534,750.72	1,022,855.68

其他说明：

无

## 76、所得税费用

### (1). 所得税费用表

√适用 □不适用

单位：元 币种：人民币

项目	本期发生额	上期发生额
当期所得税费用	19,970,118.22	8,899,289.10
递延所得税费用	-34,821,776.43	-16,950,355.04
合计	-14,851,658.21	-8,051,065.94

### (2). 会计利润与所得税费用调整过程

√适用 □不适用

单位：元 币种：人民币

项目	本期发生额
利润总额	9,885,329.68
按法定/适用税率计算的所得税费用	1,482,799.47
子公司适用不同税率的影响	-3,240,295.24
调整以前期间所得税的影响	
非应税收入的影响	
不可抵扣的成本、费用和损失的影响	1,301,257.84
使用前期未确认递延所得税资产的可抵扣亏损的影响	
本期未确认递延所得税资产的可抵扣暂时性差异或可抵扣亏损的影响	89,172.83
研发加计扣除的影响	-14,255,999.92
税率调整导致期初递延所得税资产/负债余额的变化	-228,593.19
所得税费用	-14,851,658.21

其他说明：

√适用 □不适用

无

## 77、其他综合收益

√适用 □不适用

其他综合收益的税后净额详见本财务报表附注七、57 之说明。

## 78、现金流量表项目

### (1). 与经营活动有关的现金

收到的其他与经营活动有关的现金

√适用 □不适用

单位：元 币种：人民币

项目	本期发生额	上期发生额
政府补助	16,551,188.78	25,150,205.48
往来款		4,867,305.29
利息收入	2,275,249.49	2,458,612.99
其他收入	173,844.28	273,060.94
合计	19,000,282.55	32,749,184.70

收到的其他与经营活动有关的现金说明：

无

支付的其他与经营活动有关的现金

√适用 □不适用

单位：元 币种：人民币

项目	本期发生额	上期发生额
营业外支出	22,061.58	154,929.50
付现的费用	22,613,282.43	16,338,110.33
往来款项及其他	7,088,430.04	126,044.11
合计	29,723,774.05	16,619,083.94

支付的其他与经营活动有关的现金说明：

无

**(2). 与投资活动有关的现金**

收到的重要的投资活动有关的现金

□适用 √不适用

支付的重要的投资活动有关的现金

√适用 □不适用

单位：元 币种：人民币

项目	本期发生额	上期发生额
购建固定资产、在建工程支付的现金	420,667,471.51	354,846,272.91
购建无形资产支付的现金	60,383,453.07	503,633.44
购建其他长期资产支付的现金	81,141,353.96	74,225,120.89
合计	562,192,278.54	429,575,027.24

支付的重要的投资活动有关的现金

无

收到的其他与投资活动有关的现金

√适用 □不适用

单位：元 币种：人民币

项目	本期发生额	上期发生额
收回理财产品本金		35,000,000.00
合计		35,000,000.00

收到的其他与投资活动有关的现金说明：

无

支付的其他与投资活动有关的现金

√适用 □不适用

单位：元 币种：人民币

项目	本期发生额	上期发生额
购买理财产品		35,000,000.00
合计		35,000,000.00

支付的其他与投资活动有关的现金说明：

无

**(3). 与筹资活动有关的现金**

收到的其他与筹资活动有关的现金

√适用 □不适用

单位：元 币种：人民币

项目	本期发生额	上期发生额
收到售后回租款	120,000,000.00	100,000,000.00
合计	120,000,000.00	100,000,000.00

收到的其他与筹资活动有关的现金说明：

无

支付的其他与筹资活动有关的现金

√适用 □不适用

单位：元 币种：人民币

项目	本期发生额	上期发生额
支付发行费用	188,679.25	613,207.55
支付租赁费	14,617,955.36	22,553,226.42
支付售后回租款	55,296,031.59	4,398,209.62
合计	70,102,666.20	27,564,643.59

支付的其他与筹资活动有关的现金说明：

无

## 筹资活动产生的各项负债变动情况

√适用 □不适用

单位：元 币种：人民币

项目	期初余额	本期增加		本期减少		期末余额
		现金变动	非现金变动	现金变动	非现金变动	
短期借款	70,300,000.00	83,500,000.00		70,300,000.00		83,500,000.00
长期借款（含一年内到期的长期借款）	247,830,254.85	251,992,619.70		66,759,219.68		433,063,654.87
租赁负债（含一年内到期的租赁负债）	24,196,382.35		34,016,823.95	14,694,129.32	5,415,033.92	38,104,043.06
长期应付款（含一年内到期的长期应付款）	102,298,359.68	120,000,000.00	7,973,741.03	55,296,031.59		174,976,069.12
合计	444,624,996.88	455,492,619.70	41,990,564.98	207,049,380.59	5,415,033.92	729,643,767.05

## (4). 以净额列报现金流量的说明

□适用 √不适用

## (5). 不涉及当期现金收支、但影响企业财务状况或在未来可能影响企业现金流量的重大活动及财务影响

√适用 □不适用

项 目	本期数	上年同期数
背书转让的商业汇票金额	5,240,135.47	100,000.00
其中：支付货款	5,240,135.47	100,000.00

## 79、现金流量表补充资料

## (1). 现金流量表补充资料

√适用 □不适用

单位：元 币种：人民币

补充资料	本期金额	上期金额
<b>1. 将净利润调节为经营活动现金流量：</b>		
净利润	24,736,987.89	32,372,085.43
加：资产减值准备		
信用减值损失	2,049,144.13	1,408,858.47
固定资产折旧、油气资产折耗、生产性生物资产折旧	146,582,388.65	113,061,525.69
使用权资产摊销	12,965,649.74	11,391,280.99
无形资产摊销	2,405,488.15	1,312,781.66
长期待摊费用摊销	19,500,247.48	19,059,798.04
处置固定资产、无形资产和其他长期资产的损失（收益以“-”号填列）	6,751.58	-271,861.50
固定资产报废损失（收益以“-”号填列）		4,843.45
公允价值变动损失（收益以“-”号填列）	-6,702,776.48	
财务费用（收益以“-”号填列）	18,408,694.95	8,883,983.88
投资损失（收益以“-”号填列）		-122,541.78
递延所得税资产减少（增加以“-”号填列）	-29,043,390.27	-14,806,094.35
递延所得税负债增加（减少以“-”号填列）	-5,778,386.16	-1,627,443.46



存货的减少（增加以“－”号填列）	4,047,510.22	-4,125,864.53
经营性应收项目的减少（增加以“－”号填列）	-61,474,559.96	-20,648,532.32
经营性应付项目的增加（减少以“－”号填列）	60,639,138.76	84,766,849.62
其他	8,099,821.84	29,524,918.52
经营活动产生的现金流量净额	196,442,710.52	260,184,587.81
<b>2. 不涉及现金收支的重大投资和筹资活动：</b>		
债务转为资本		
一年内到期的可转换公司债券		
融资租入固定资产		
<b>3. 现金及现金等价物净变动情况：</b>		
现金的期末余额	103,557,445.80	222,400,010.54
减：现金的期初余额	222,400,010.54	136,064,512.58
加：现金等价物的期末余额		
减：现金等价物的期初余额		
现金及现金等价物净增加额	-118,842,564.74	86,335,497.96

**(2). 本期支付的取得子公司的现金净额**

□适用 √不适用

**(3). 本期收到的处置子公司的现金净额**

□适用 √不适用

**(4). 现金和现金等价物的构成**

√适用 □不适用

单位：元 币种：人民币

项目	期末余额	期初余额
一、现金	103,557,445.80	222,400,010.54
其中：库存现金	12,220.00	201,900.51
可随时用于支付的银行存款	103,532,898.25	222,185,810.55
可随时用于支付的其他货币资金	12,327.55	12,299.48
可用于支付的存放中央银行款项		
存放同业款项		
拆放同业款项		
二、现金等价物		
其中：三个月内到期的债券投资		

三、期末现金及现金等价物余额	103,557,445.80	222,400,010.54
其中：母公司或集团内子公司使用受限制的现金和现金等价物		

## (5). 使用范围受限但仍作为现金和现金等价物列示的情况

适用 不适用

## (6). 不属于现金及现金等价物的货币资金

适用 不适用

其他说明：

适用 不适用

## 80、所有者权益变动表项目注释

说明对上年期末余额进行调整的“其他”项目名称及调整金额等事项：

适用 不适用

## 81、外币货币性项目

## (1). 外币货币性项目

适用 不适用

单位：元

项目	期末外币余额	折算汇率	期末折算人民币余额
货币资金	-	-	2,645,707.96
其中：美元	370,717.68	7.0827	2,625,682.11
欧元			
港币	22,098.71	0.9062	20,025.85
应付账款	-	-	2,802,065.37
其中：美元	163,595.00	7.0827	1,158,694.31
欧元			
港币			
日元	32,728,000.00	0.0502	1,643,371.06

其他说明：

无

## (2). 境外经营实体说明，包括对于重要的境外经营实体，应披露其境外主要经营地、记账本位币及选择依据，记账本位币发生变化的还应披露原因

适用 不适用

香港利扬公司主要经营地位于香港，以经营地业务活动结算的货币（港币）作为记账本位币。

**82、租赁****(1) 作为承租人**

√适用 □不适用

1) 使用权资产相关信息详见本财务报表附注七、25 之说明。

2) 公司对短期租赁和低价值资产租赁的会计政策详见本财务报表附注五、37 之说明。计入当期损益的短期租赁费用和低价值资产租赁费用金额如下：

项 目	本期数	上年同期数
短期租赁费用	786,408.43	729,755.85
合 计	786,408.43	729,755.85

## 3) 租赁相关的当期损益及现金流

项 目	本期数	上年同期数
租赁负债的利息费用	1,182,529.42	1,001,108.82
与租赁相关的总现金流出	15,800,484.78	23,282,982.27

4) 租赁负债的到期期限分析和相应流动性风险管理详见本财务报表附注十二、1（二）之说明。

未纳入租赁负债计量的可变租赁付款额

□适用 √不适用

简化处理的短期租赁或低价值资产的租赁费用

□适用 √不适用

售后租回交易及判断依据

□适用 √不适用

与租赁相关的现金流出总额 15,800,484.78(单位：元 币种：人民币)

**(2) 作为出租人**

作为出租人的经营租赁

□适用 √不适用

作为出租人的融资租赁

□适用 √不适用

未折现租赁收款额与租赁投资净额的调节表

□适用 √不适用

未来五年未折现租赁收款额

□适用 √不适用

**(3) 作为生产商或经销商确认融资租赁销售损益**

□适用 √不适用

其他说明

无

**83、其他**

□适用 √不适用

**八、研发支出****(1). 按费用性质列示**

√适用 □不适用

单位：元 币种：人民币

项目	本期发生额	上期发生额
职工薪酬	40,750,791.48	35,541,349.81
折旧与摊销	21,665,419.52	18,619,220.71
股份支付	2,722,346.09	7,205,848.85
直接投入	9,451,132.36	5,605,124.74
其他	572,697.88	581,021.03
合计	75,162,387.33	67,552,565.14
其中：费用化研发支出	75,162,387.33	67,552,565.14
资本化研发支出		

其他说明：

无

**(2). 符合资本化条件的研发项目开发支出**

□适用 √不适用

重要的资本化研发项目

□适用 √不适用

开发支出减值准备

□适用 √不适用

其他说明

无

**(3). 重要的外购在研项目**

□适用 √不适用

**九、合并范围的变更****1、非同一控制下企业合并**

□适用 √不适用

**2、同一控制下企业合并**

□适用 √不适用

**3、反向购买**

□适用 √不适用

**4、处置子公司**

本期是否存在丧失子公司控制权的交易或事项

□适用 √不适用

其他说明：

□适用 √不适用

是否存在通过多次交易分步处置对子公司投资且在本期丧失控制权的情形

□适用 √不适用

其他说明：

□适用 √不适用

**5、其他原因的合并范围变动**

说明其他原因导致的合并范围变动（如，新设子公司、清算子公司等）及其相关情况：

√适用 □不适用

合并范围增加

公司名称	股权取得方式	股权取得时点	认缴出资额	出资比例
上海光瞳芯公司	设立	2023-06-07	10,000.00 万元人民币	100.00%
毅芯科技公司	设立	2023-06-09	5,000.00 万元人民币	100.00%
利阳芯公司	设立	2023-09-11	5,000.00 万元人民币	100.00%

**6、其他**

□适用 √不适用

## 十、在其他主体中的权益

## 1、在子公司中的权益

## (1). 企业集团的构成

√适用 □不适用

单位:万元 币种:人民币

子公司名称	主要经营地	注册资本	注册地	业务性质	持股比例(%)		取得方式
					直接	间接	
东莞利致公司	广东东莞	300.00	广东东莞	测试软件开发	100.00		设立
上海利扬公司	上海市	15,000.00	上海市	集成电路测试业	100.00		设立
香港利扬公司	香港	20 万港币	香港	贸易	100.00		设立
东莞利扬公司	广东东莞	15,000.00	广东东莞	集成电路测试业	100.00		设立
上海芯丑公司	上海市	1,000.00	上海市	集成电路设备技术开发及销售	100.00		设立
海南利致公司	海南省	100.00	海南省	测试软件开发	100.00		设立
东莞千颖公司	广东东莞	300.00	广东东莞	集成电路测试业	51.00		非同一控制下企业合并
上海光瞳芯公司	上海市	10,000.00	上海市	集成电路测试业	100.00		设立
毅芯科技公司	上海市	5,000.00	上海市	集成电路测试业	100.00		设立
利阳芯公司	广东东莞	5,000.00	广东东莞	晶圆减薄、切割	100.00		设立

在子公司的持股比例不同于表决权比例的说明:

无

持有半数或以下表决权但仍控制被投资单位、以及持有半数以上表决权但不控制被投资单位的依据:

无

对于纳入合并范围的重要的结构化主体,控制的依据:

无

确定公司是代理人还是委托人的依据:

无

其他说明：

无

(2). 重要的非全资子公司

适用 不适用

单位：元 币种：人民币

子公司名称	少数股东持股比例	本期归属于少数股东的损益	本期向少数股东宣告分派的股利	期末少数股东权益余额
东莞千颖公司	49.00%	3,016,210.48		12,122,456.02

子公司少数股东的持股比例不同于表决权比例的说明：

适用 不适用

其他说明：

适用 不适用

## (3). 重要非全资子公司的主要财务信息

√适用 □不适用

单位:元 币种:人民币

子公司名称	期末余额						期初余额					
	流动资产	非流动资产	资产合计	流动负债	非流动负债	负债合计	流动资产	非流动资产	资产合计	流动负债	非流动负债	负债合计
东莞千颖公司	21,129,98 8.51	7,151,97 3.26	28,281,96 1.77	3,882,68 5.02	492,223 .66	4,374,90 8.68	13,072,60 6.85	8,582,96 0.75	21,655,56 7.60	3,615,36 7.55	1,042,30 8.56	4,657,67 6.11

子公司名称	本期发生额				上期发生额			
	营业收入	净利润	综合收益总额	经营活动现金流量	营业收入	净利润	综合收益总额	经营活动现金流量
东莞千颖公司	23,212,157.25	6,433,751.53	6,433,751.53	4,272,681.87	3,689,940.37	769,556.98	769,556.98	276,842.03

其他说明:

无



## (4). 使用企业集团资产和清偿企业集团债务的重大限制

适用 不适用

## (5). 向纳入合并财务报表范围的结构化主体提供的财务支持或其他支持

适用 不适用

其他说明：

适用 不适用

## 2、在子公司的所有者权益份额发生变化且仍控制子公司的交易

适用 不适用

## 3、在合营企业或联营企业中的权益

适用 不适用

## 4、重要的共同经营

适用 不适用

## 5、在未纳入合并财务报表范围的结构化主体中的权益

未纳入合并财务报表范围的结构化主体的相关说明：

适用 不适用

## 6、其他

适用 不适用

## 十一、政府补助

## 1、报告期末按应收金额确认的政府补助

适用 不适用

未能在预计时点收到预计金额的政府补助的原因

适用 不适用

## 2、涉及政府补助的负债项目

适用 不适用

单位：元 币种：人民币

财务报表项目	期初余额	本期新增补助金额	本期计入营业外收入金额	本期转入其他收益	本期其他变动	期末余额	与资产/收益相关

递延收益	47,382,165.41	11,769,500.00		8,348,064.95		50,803,600.46	与资产相关
合计	47,382,165.41	11,769,500.00		8,348,064.95		50,803,600.46	/

### 3、计入当期损益的政府补助

√适用 □不适用

单位：元 币种：人民币

补助项目	本期发生金额	上期发生金额
与资产相关	8,348,064.95	7,478,144.09
与收益相关	12,759,150.19	9,541,091.56
合计	21,107,215.14	17,019,235.65

其他说明：

无

## 十二、与金融工具相关的风险

### 1、金融工具的风险

√适用 □不适用

本公司从事风险管理的目标是在风险和收益之间取得平衡，将风险对本公司经营业绩的负面影响降至最低水平，使股东和其他权益投资者的利益最大化。基于该风险管理目标，本公司风险管理的基本策略是确认和分析本公司面临的各种风险，建立适当的风险承受底线和进行风险管理，并及时可靠地对各种风险进行监督，将风险控制在限定的范围内。

本公司在日常活动中面临各种与金融工具相关的风险，主要包括信用风险、流动性风险及市场风险。管理层已审议并批准管理这些风险的政策，概括如下。

#### （一）信用风险

信用风险，是指金融工具的一方不能履行义务，造成另一方发生财务损失的风险。

##### 1. 信用风险管理实务

###### （1）信用风险的评价方法

公司在每个资产负债表日评估相关金融工具的信用风险自初始确认后是否已显著增加。在确定信用风险自初始确认后是否显著增加时，公司考虑在无须付出不必要的额外成本或努力即可获得合理且有依据的信息，包括基于历史数据的定性和定量分析、外部信用风险评级以及前瞻性信息。公司以单项金融工具或者具有相似信用风险特征的金融工具组合为基础，通过比较金融工具在资产负债表日发生违约的风险与在初始确认日发生违约的风险，以确定金融工具预计存续期内发生违约风险的变化情况。

当触发以下一个或多个定量、定性标准时，公司认为金融工具的信用风险已发生显著增加：

1) 定量标准主要为资产负债表日剩余存续期违约概率较初始确认时上升超过一定比例；

2) 定性标准主要为债务人经营或财务情况出现重大不利变化、现存的或预期的技术、市场、经济或法律环境变化并将对债务人对公司的还款能力产生重大不利影响等。

###### （2）违约和已发生信用减值资产的定义

当金融工具符合以下一项或多项条件时，公司将该金融资产界定为已发生违约，其标准与已发生信用减值的定义一致：

1) 债务人发生重大财务困难；

2) 债务人违反合同中对债务人的约束条款；

3) 债务人很可能破产或进行其他财务重组；

4) 债权人出于与债务人财务困难有关的经济或合同考虑，给予债务人在任何其他情况下都不会做出的让步。

## 2. 预期信用损失的计量

预期信用损失计量的关键参数包括违约概率、违约损失率和违约风险敞口。公司考虑历史统计数据（如交易对手评级、担保方式及抵质押物类别、还款方式等）的定量分析及前瞻性信息，建立违约概率、违约损失率及违约风险敞口模型。

3. 金融工具损失准备期初余额与期末余额调节表详见本财务报表附注七、4、附注七、5、附注七、7、附注七、9 之说明。

## 4. 信用风险敞口及信用风险集中度

本公司的信用风险主要来自货币资金和应收款项。为控制上述相关风险，本公司分别采取了以下措施。

### (1) 货币资金

本公司将银行存款和其他货币资金存放于信用评级较高的金融机构，故其信用风险较低。

### (2) 应收款项

本公司定期对采用信用方式交易的客户进行信用评估。根据信用评估结果，本公司选择与经认可的且信用良好的客户进行交易，并对其应收款项余额进行监控，以确保本公司不会面临重大坏账风险。

由于本公司仅与经认可的且信用良好的第三方进行交易，所以无需担保物。信用风险集中按照客户进行管理。截至 2023 年 12 月 31 日，本公司存在一定的信用集中风险，本公司应收账款的 37.28%（2022 年 12 月 31 日：39.49%）源于余额前五名客户。本公司对应收账款余额未持有任何担保物或其他信用增级。

本公司所承受的最大信用风险敞口为资产负债表中每项金融资产的账面价值。

## (二) 流动性风险

流动性风险，是指本公司在履行以交付现金或其他金融资产的方式结算的义务时发生资金短缺的风险。流动性风险可能源于无法尽快以公允价值售出金融资产；或者源于对方无法偿还其合同债务；或者源于提前到期的债务；或者源于无法产生预期的现金流量。

为控制该项风险，本公司综合运用票据结算、银行借款等多种融资手段，并采取长、短期融资方式适当结合，优化融资结构的方法，保持融资持续性与灵活性之间的平衡。本公司已从多家商业银行取得银行授信额度以满足营运资金需求和资本开支。

### 金融负债按剩余到期日分类

项 目	期末数				
	账面价值	未折现合同金额	1 年以内	1-3 年	3 年以上
银行借款	516,563,654.87	614,587,989.36	190,699,325.62	57,016,125.71	366,872,538.03

## 2023 年年度报告

应付账款	109,056,965.16	109,056,965.16	109,056,965.16		
其他应付款	196,597.60	196,597.60	196,597.60		
长期应付款	93,439,695.27	96,198,261.69		96,198,261.69	
一年内到期的非流动负债 (一年内到期的租赁负债)	12,460,968.55	14,010,793.67	14,010,793.67		
一年内到期的非流动负债 (长期应付款)	73,107,863.90	78,777,807.43	78,777,807.43		
租赁负债	25,643,074.51	32,343,502.03		14,567,128.03	17,776,374.00
小 计	830,468,819.86	945,171,916.94	392,741,489.48	167,781,515.43	384,648,912.03

(续上表)

项 目	上年年末数				
	账面价值	未折现合同金额	1 年以内	1-3 年	3 年以上
银行借款	318,130,254.85	342,669,272.87	200,239,126.73	87,543,904.40	54,886,241.74
应付账款	70,774,467.52	70,774,467.52	70,774,467.52		
其他应付款	398,062.54	398,062.54	398,062.54		
长期应付款	67,501,074.79	70,151,205.07		70,151,205.07	
一年内到期的非流动负债 (一年内到期的租赁负债)	11,226,410.51	12,103,222.09	12,103,222.09		
一年内到期的非流动负债 (长期应付款)	28,715,715.59	32,147,154.61	32,147,154.61		
租赁负债	12,969,971.84	13,591,643.29		11,900,086.84	1,691,556.45
小 计	509,715,957.64	541,835,027.99	315,662,033.49	169,595,196.31	56,577,798.19

## (三) 市场风险

市场风险，是指金融工具的公允价值或未来现金流量因市场价格变动而发生波动的风险。市场风险主要包括利率风险和外汇风险。

#### 1. 利率风险

利率风险，是指金融工具的公允价值或未来现金流量因市场利率变动而发生波动的风险。固定利率的带息金融工具使本公司面临公允价值利率风险，浮动利率的带息金融工具使本公司面临现金流量利率风险。本公司根据市场环境来决定固定利率与浮动利率金融工具的比例，并通过定期审阅与监控维持适当的金融工具组合。

#### 2. 外汇风险

外汇风险，是指金融工具的公允价值或未来现金流量因外汇汇率变动而发生波动的风险。本公司面临的汇率变动的风险主要与本公司外币货币性资产和负债有关。对于外币资产和负债，如果出现短期的失衡情况，本公司会在必要时按市场汇率买卖外币，以确保将净风险敞口维持在可接受的水平。本公司期末外币货币性资产和负债情况详见本财务报表附注七、81（1）之说明。

**2、套期****(1) 公司开展套期业务进行风险管理**

□适用 √不适用

其他说明

□适用 √不适用

**(2) 公司开展符合条件套期业务并应用套期会计**

□适用 √不适用

其他说明

□适用 √不适用

**(3) 公司开展套期业务进行风险管理、预期能够实现风险管理目标但未应用套期会计**

□适用 √不适用

其他说明

□适用 √不适用

**3、金融资产转移****(1) 转移方式分类**

□适用 √不适用

**(2) 因转移而终止确认的金融资产**

□适用 √不适用

**(3) 继续涉入的转移金融资产**

□适用 √不适用

其他说明

□适用 √不适用

**十三、公允价值的披露****1、以公允价值计量的资产和负债的期末公允价值**

√适用 □不适用

单位：元 币种：人民币

项目	期末公允价值			
	第一层次公允价值计量	第二层次公允价值计量	第三层次公允价值计量	合计

<b>一、持续的公允价值计量</b>				
(一) 交易性金融资产			16,702,776.48	16,702,776.48
1. 以公允价值计量且变动计入当期损益的金融资产				
(1) 债务工具投资				
(2) 权益工具投资			16,702,776.48	16,702,776.48
(3) 衍生金融资产				
2. 指定以公允价值计量且其变动计入当期损益的金融资产				
(1) 债务工具投资				
(2) 权益工具投资				
(二) 其他债权投资				
(三) 其他权益工具投资				
(四) 投资性房地产				
1. 出租用的土地使用权				
2. 出租的建筑物				
3. 持有并准备增值后转让的土地使用权				
(五) 生物资产				
1. 消耗性生物资产				
2. 生产性生物资产				
(六) 应收款项融资			606,898.50	606,898.50
<b>持续以公允价值计量的资产总额</b>			17,309,674.98	17,309,674.98
(七) 交易性金融负债				
1. 以公允价值计量且变动计入当期损益的金融负债				
其中：发行的交易性债券				
衍生金融负债				
其他				
2. 指定为以公允价值计量且变动计入当期损益的金融负债				
<b>持续以公允价值计量的负债总额</b>				



二、非持续的公允价值计量				
（一）持有待售资产				
非持续以公允价值计量的资产总额				
非持续以公允价值计量的负债总额				

2、持续和非持续第一层次公允价值计量项目市价的确定依据

适用 不适用

3、持续和非持续第二层次公允价值计量项目，采用的估值技术和重要参数的定性及定量信息

适用 不适用

对于持有的应收款项融资，采用票面金额确定其公允价值；

对于持有的其他权益工具投资，因被投资企业所处的经营环境和经营情况、财务状况未发生重大变化，所以公司按投资成本加上后续按照持有比例确认的公允价值变动损益作为公允价值的合理估计进行计量。

4、持续和非持续第三层次公允价值计量项目，采用的估值技术和重要参数的定性及定量信息

适用 不适用

5、持续的第三层次公允价值计量项目，期初与期末账面价值间的调节信息及不可观察参数敏感性分析

适用 不适用

6、持续的公允价值计量项目，本期内发生各层级之间转换的，转换的原因及确定转换时点的政策

适用 不适用

7、本期内发生的估值技术变更及变更原因

适用 不适用

8、不以公允价值计量的金融资产和金融负债的公允价值情况

适用 不适用

9、其他

适用 不适用

十四、关联方及关联交易

1、本企业的母公司情况

适用 不适用

**2、本企业的子公司情况**

本企业子公司的情况详见附注

适用 不适用

本企业子公司的情况详见附注十、在其他主体中的权益。

**3、本企业合营和联营企业情况**

本企业重要的合营或联营企业详见附注

适用 不适用

本期与本公司发生关联方交易，或前期与本公司发生关联方交易形成余额的其他合营或联营企业情况如下

适用 不适用

其他说明

适用 不适用

**4、其他关联方情况**

适用 不适用

其他关联方名称	其他关联方与本企业关系
黄主	董事、实际控制人的弟弟
谢春兰	实际控制人的妻子
东莞市万兴汽配有限公司（以下简称万兴汽配）	监事徐杰锋父亲控制的企业
郭汝福	万兴汽配委托其签署房屋租赁合同及收取房租
深圳市恒鸿电子有限公司	董事瞿昊控制的企业
东莞市冠鑫产业园管理有限公司	因承租关联方郭汝福房屋后转租给公司，按照实质重于形式原则认定的关联方

其他说明

无

**5、关联交易情况****(1). 购销商品、提供和接受劳务的关联交易**

采购商品/接受劳务情况表

适用 不适用

出售商品/提供劳务情况表

适用 不适用

单位：元 币种：人民币

关联方	关联交易内容	本期发生额	上期发生额
-----	--------	-------	-------

深圳市恒鸿电子有限公司	晶圆测试	1,093,571.02	313,556.22
-------------	------	--------------	------------

购销商品、提供和接受劳务的关联交易说明

适用 不适用

### (2). 关联受托管理/承包及委托管理/出包情况

本公司受托管理/承包情况表:

适用 不适用

关联托管/承包情况说明

适用 不适用

本公司委托管理/出包情况表

适用 不适用

关联管理/出包情况说明

适用 不适用

### (3). 关联租赁情况

本公司作为出租方:

适用 不适用

本公司作为承租方：

√适用 □不适用

单位：元 币种：人民币

出租方名称	租赁资产种类	简化处理的短期租赁和低价值资产租赁的租金费用（如适用）		未纳入租赁负债计量的可变租赁付款额（如适用）		支付的租金		承担的租赁负债利息支出		增加的使用权资产	
		本期发生额	上期发生额	本期发生额	上期发生额	本期发生额	上期发生额	本期发生额	上期发生额	本期发生额	上期发生额
郭汝福	厂房、宿舍					3,989,411.10	3,590,193.60	315,305.81	413,197.16	1,650,567.58	0.00

关联租赁情况说明

√适用 □不适用

无

**(4). 关联担保情况**

本公司作为担保方

适用 不适用

本公司作为被担保方

适用 不适用

单位：元 币种：人民币

担保方	担保金额	担保起始日	担保到期日	担保是否已经履行完毕
黄江、谢春兰	5,000,000.00	2023/1/11	2024/1/11	否
黄江、谢春兰	5,500,000.00	2023/3/17	2024/1/26	否
黄江、谢春兰	9,500,000.00	2023/2/17	2024/2/16	否
黄江、谢春兰	10,000,000.00	2023/4/20	2024/4/12	否
黄江	7,000,000.00	2023/6/19	2024/6/19	否
黄江	6,500,000.00	2023/7/19	2024/7/18	否
黄江	6,500,000.00	2023/8/17	2024/8/16	否
黄江、谢春兰	3,000,000.00	2023/10/9	2024/10/8	否
黄江、谢春兰	7,000,000.00	2023/10/19	2024/10/18	否
黄江、谢春兰	7,000,000.00	2023/11/16	2024/10/18	否
黄江、谢春兰	6,500,000.00	2023/12/15	2024/10/18	否
黄江、谢春兰	69,984,000.00	2021/12/10	2025/12/10	否
黄江	60,000,000.00	2022/6/15	2025/6/15	否
黄江、谢春兰	272,303,590.07	2022/9/23	2030/9/23	否
黄江、谢春兰	30,776,064.80	2023/8/14	2038/7/28	否

关联担保情况说明

适用 不适用**(5). 关联方资金拆借**适用 不适用**(6). 关联方资产转让、债务重组情况**适用 不适用**(7). 关键管理人员报酬**适用 不适用

单位：万元 币种：人民币

项目	本期发生额	上期发生额
关键管理人员报酬	1,263.86	1,202.28

## (8). 其他关联交易

适用 不适用

## 6、 应收、应付关联方等未结算项目情况

## (1). 应收项目

适用 不适用

单位:元 币种:人民币

项目名称	关联方	期末余额		期初余额	
		账面余额	坏账准备	账面余额	坏账准备
应收账款	深圳市恒鸿电子有限公司	262,722.13	7,881.66	512,319.43	15,369.58

## (2). 应付项目

适用 不适用

## (3). 其他项目

适用 不适用

## 7、 关联方承诺

适用 不适用

## 8、 其他

适用 不适用

## 十五、 股份支付

## 1、 各项权益工具

√适用 □不适用

数量单位：股 金额单位：元 币种：人民币

授予对象类别	本期授予		本期行权		本期解锁		本期失效	
	数量	金额	数量	金额	数量	金额	数量	金额
管理人员			695,781.50	18,895,338.20	699,044.00	18,956,747.45	109,649.00	1,975,243.86
研发人员			336,454.50	9,137,094.85	339,325.50	9,191,134.99	31,494.00	592,803.96
合计			1,032,236.00	28,032,433.05	1,038,369.50	28,147,882.44	141,143.00	2,568,047.82

期末发行在外的股票期权或其他权益工具

√适用 □不适用

授予对象类别	期末发行在外的股票期权		期末发行在外的其他权益工具	
	行权价格的范围	合同剩余期限	行权价格的范围	合同剩余期限
管理人员、研发人员	13.287 元/股	12 个月、24 个月、36 个月		

其他说明

因实施 2020 年度、2021 年度、2022 年度权益分派，授予标的股票价格从原激励计划方案的 20.00 元/股调整至 13.287 元/股。

**2、以权益结算的股份支付情况**

√适用 □不适用

单位：元 币种：人民币

授予日权益工具公允价值的确定方法	公司选择 Black Scholes 模型计算第二类限制性股票的公允价值
授予日权益工具公允价值的重要参数	股价、有效期、历史波动率、无风险利率、股息率
可行权权益工具数量的确定依据	在等待期的每个资产负债表日，根据公司层面业绩考核、可行权的员工人数及其个人层面绩效考核，对限制性股票数量信息做出最佳估计，修正预计可行权的限制性股票数量。
本期估计与上期估计有重大差异的原因	不存在重大差异
以权益结算的股份支付计入资本公积的累计金额	56,166,240.36

其他说明

无

**3、以现金结算的股份支付情况**

□适用 √不适用

**4、本期股份支付费用**

√适用 □不适用

单位：元 币种：人民币

授予对象类别	以权益结算的股份支付费用	以现金结算的股份支付费用
管理人员	5,377,475.75	
研发人员	2,722,346.09	
合计	8,099,821.84	

其他说明

无

**5、股份支付的修改、终止情况**

□适用 √不适用

**6、其他**

□适用 √不适用

**十六、承诺及或有事项****1、重要承诺事项**

□适用 √不适用



**2、或有事项****(1). 资产负债表日存在的重要或有事项**

□适用 √不适用

**(2). 公司没有需要披露的重要或有事项，也应予以说明：**

□适用 √不适用

**3、其他**

□适用 √不适用

**十七、 资产负债表日后事项****1、重要的非调整事项**

□适用 √不适用

**2、利润分配情况**

√适用 □不适用

单位：元 币种：人民币

拟分配的利润或股利	20,012,122.00
经审议批准宣告发放的利润或股利	20,012,122.00

本公司董事会于 2024 年 4 月 9 日审议通过了《关于公司 2023 年度利润分配预案的议案》，公司拟向全体股东分配利润人民币 20,012,122.00 元（含税），该利润分配预案尚需公司股东大会审议。

**3、销售退回**

□适用 √不适用

**4、其他资产负债表日后事项说明**

√适用 □不适用

2024 年 1 月 31 日，公司投资设立了全资子公司珠海市利扬微电子有限公司，注册资本人民币 500 万元，统一社会信用代码为 91440400MAD9W90E2W。

2024 年 2 月 29 日，公司收到中国证券监督管理委员会出具的《关于同意广东利扬芯片测试股份有限公司向不特定对象发行可转换公司债券注册的批复》（证监许可[2024]266 号）。

2024 年 3 月 5 日，公司投资设立了全资子公司东莞市利扬微电子有限公司，注册资本人民币 5,000 万元，统一社会信用代码为 91441900MADCTJRC15。

**十八、 其他重要事项****1、前期会计差错更正****(1). 追溯重述法**

□适用 √不适用

(2). 未来适用法

适用 不适用

2、重要债务重组

适用 不适用

3、资产置换

(1). 非货币性资产交换

适用 不适用

(2). 其他资产置换

适用 不适用

4、年金计划

适用 不适用

5、终止经营

适用 不适用

6、分部信息

(1). 报告分部的确定依据与会计政策

适用 不适用

(2). 报告分部的财务信息

适用 不适用

(3). 公司无报告分部的，或者不能披露各报告分部的资产总额和负债总额的，应说明原因

适用 不适用

本公司主要业务为晶圆测试和芯片成品测试。公司将此业务视作为一个整体实施管理、评估经营成果。因此，本公司无需披露分部信息。本公司收入分解信息详见本财务报表附注七、61 之说明。

(4). 其他说明

适用 不适用

7、其他对投资者决策有影响的重要交易和事项

适用 不适用

## 8、其他

适用 不适用

## 十九、 母公司财务报表主要项目注释

## 1、 应收账款

## (1). 按账龄披露

适用 不适用

单位：元 币种：人民币

账龄	期末账面余额	期初账面余额
1 年以内		
其中：1 年以内分项		
一年以内	168,361,625.48	166,771,590.76
1 年以内小计	168,361,625.48	166,771,590.76
1 至 2 年	10,323,704.82	1,036,931.82
合计	178,685,330.30	167,808,522.58

## (2). 按坏账计提方法分类披露

√适用 □不适用

单位：元 币种：人民币

类别	期末余额					期初余额				
	账面余额		坏账准备		账面价值	账面余额		坏账准备		账面价值
	金额	比例 (%)	金额	计提比例 (%)		金额	比例 (%)	金额	计提比例 (%)	
按单项计提坏账准备	3,000.00		3,000.00	100.00						
按组合计提坏账准备	178,682,330.30	100.00	5,241,822.02	2.93	173,440,508.28	167,808,522.58	100.00	4,084,327.76	2.43	163,724,194.82
合计	178,685,330.30	/	5,244,822.02	/	173,440,508.28	167,808,522.58	/	4,084,327.76	/	163,724,194.82

按单项计提坏账准备:

√适用 □不适用

单位: 元 币种: 人民币

名称	期末余额			
	账面余额	坏账准备	计提比例 (%)	计提理由
客户 A	3,000.00	3,000.00	100.00	破产重整
合计	3,000.00	3,000.00	100.00	/

按单项计提坏账准备的说明:

√适用 □不适用

无

按组合计提坏账准备:

√适用 □不适用

组合计提项目: 账龄

单位: 元 币种: 人民币

名称	期末余额		
	应收账款	坏账准备	计提比例 (%)
合并范围内关联方组合	28,043,574.19		
账龄组合	150,638,756.11	5,241,822.02	3.48
合计	178,682,330.30	5,241,822.02	2.93

按组合计提坏账准备的说明:

□适用 √不适用

按预期信用损失一般模型计提坏账准备

□适用 √不适用

各阶段划分依据和坏账准备计提比例

无

对本期发生损失准备变动的应收账款账面余额显著变动的情况说明:

□适用 √不适用

**(3). 坏账准备的情况**

√适用 □不适用

单位: 元 币种: 人民币

类别	期初余额	本期变动金额				期末余额
		计提	收回或转回	转销或核销	其他变动	
单项计提坏账准备		3,000.00				3,000.00

按组合计提坏账准备	4,084,327.76	1,157,494.26				5,241,822.02
合计	4,084,327.76	1,160,494.26				5,244,822.02

其中本期坏账准备收回或转回金额重要的：

适用 不适用

其他说明

无

#### (4). 本期实际核销的应收账款情况

适用 不适用

其中重要的应收账款核销情况

适用 不适用

#### (5). 按欠款方归集的期末余额前五名的应收账款和合同资产情况

适用 不适用

单位：元 币种：人民币

单位名称	应收账款期末余额	合同资产期末余额	应收账款和合同资产期末余额	占应收账款和合同资产期末余额合计数的比例(%)	坏账准备期末余额
第一名	21,134,453.74		21,134,453.74	11.83	634,033.61
第二名	14,726,676.15		14,726,676.15	8.24	
第三名	13,312,615.26		13,312,615.26	7.45	871,495.93
第四名	13,091,535.90		13,091,535.90	7.33	
第五名	12,175,756.28		12,175,756.28	6.81	365,272.69
合计	74,441,037.33		74,441,037.33	41.66	1,870,802.23

其他说明

无

其他说明：

适用 不适用

## 2、其他应收款

项目列示

适用 不适用

单位：元 币种：人民币

项目	期末余额	期初余额
----	------	------

应收利息		
应收股利		
其他应收款	102,324,611.30	53,406,261.56
合计	102,324,611.30	53,406,261.56

其他说明：

适用 不适用

### 应收利息

#### (1). 应收利息分类

适用 不适用

#### (2). 重要逾期利息

适用 不适用

#### (3). 按坏账计提方法分类披露

适用 不适用

按单项计提坏账准备：

适用 不适用

按单项计提坏账准备的说明：

适用 不适用

按组合计提坏账准备：

适用 不适用

按预期信用损失一般模型计提坏账准备

适用 不适用

各阶段划分依据和坏账准备计提比例

无

对本期发生损失准备变动的应收利息账面余额显著变动的情况说明：

适用 不适用

#### (4). 坏账准备的情况

适用 不适用

其中本期坏账准备收回或转回金额重要的：

适用 不适用

其他说明：

无

**(5). 本期实际核销的应收利息情况**

适用 不适用

其中重要的应收利息核销情况

适用 不适用

核销说明：

适用 不适用

其他说明：

适用 不适用

**应收股利**

**(1). 应收股利**

适用 不适用

**(2). 重要的账龄超过 1 年的应收股利**

适用 不适用

**(3). 按坏账计提方法分类披露**

适用 不适用

按单项计提坏账准备：

适用 不适用

按单项计提坏账准备的说明：

适用 不适用

按组合计提坏账准备：

适用 不适用

按预期信用损失一般模型计提坏账准备

适用 不适用

各阶段划分依据和坏账准备计提比例

无



对本期发生损失准备变动的应收股利账面余额显著变动的情况说明：

适用 不适用

#### (4). 坏账准备的情况

适用 不适用

其中本期坏账准备收回或转回金额重要的：

适用 不适用

其他说明：

无

#### (5). 本期实际核销的应收股利情况

适用 不适用

其中重要的应收股利核销情况

适用 不适用

核销说明：

适用 不适用

其他说明：

适用 不适用

无

### 其他应收款

#### (1). 按账龄披露

适用 不适用

单位：元 币种：人民币

账龄	期末账面余额	期初账面余额
1 年以内		
其中：1 年以内分项		
一年以内	73,211,947.26	26,366,196.96
1 年以内小计	73,211,947.26	26,366,196.96
1 至 2 年	24,129,240.00	7,035,000.00
2 至 3 年	5,000,000.00	20,012,774.00
3 年以上		
3 至 4 年		
合计	102,341,187.26	53,413,970.96

## (2). 按款项性质分类情况

√适用 □不适用

单位：元 币种：人民币

款项性质	期末账面余额	期初账面余额
合并范围内关联方组合	102,090,215.26	53,271,956.96
账龄组合	250,972.00	142,014.00
合计	102,341,187.26	53,413,970.96

## (3). 坏账准备计提情况

√适用 □不适用

单位：元 币种：人民币

坏账准备	第一阶段	第二阶段	第三阶段	合计
	未来12个月 预期信用损 失	整个存续期预期 信用损失(未发生 信用减值)	整个存续期预期 信用损失(已发生 信用减值)	
2023年1月1日余额	3,877.20		3,832.20	7,709.40
2023年1月1日余额在本期				
--转入第二阶段	-3,877.20	3,877.20		
--转入第三阶段				
--转回第二阶段				
--转回第一阶段				
本期计提	3,651.96	9,046.80	-3,832.20	8,866.56
本期转回				
本期转销				
本期核销				
其他变动				
2023年12月31日余额	3,651.96	12,924.00		16,575.96

各阶段划分依据和坏账准备计提比例

无

对本期发生损失准备变动的其他应收款账面余额显著变动的情况说明：

□适用 √不适用

本期坏账准备计提金额以及评估金融工具的信用风险是否显著增加的采用依据：

□适用 √不适用

## (4). 坏账准备的情况

√适用 □不适用

单位：元 币种：人民币

类别	期初余额	本期变动金额				期末余额
		计提	收回或转回	转销或核销	其他变动	
其他应收款	7,709.40	8,866.56				16,575.96
合计	7,709.40	8,866.56				16,575.96

其中本期坏账准备转回或收回金额重要的：

□适用 √不适用

其他说明

无

## (5). 本期实际核销的其他应收款情况

□适用 √不适用

其中重要的其他应收款核销情况：

□适用 √不适用

其他应收款核销说明：

□适用 √不适用

## (6). 按欠款方归集的期末余额前五名的其他应收款情况

√适用 □不适用

单位：元 币种：人民币

单位名称	期末余额	占其他应收款期末余额合计数的比例(%)	款项的性质	账龄	坏账准备期末余额
第一名	72,484,027.82	70.83	合并范围内关联方往来款	1年以内	
第二名	20,519,111.08	20.05	合并范围内关联方往来款	1-2年； 2-3年	
第三名	9,087,076.36	8.88	合并范围内关联方往来款	1-2年； 2-3年	
第四名	106,458.00	0.10	押金保证金	1年以内	3,193.74
第五名	99,000.00	0.10	押金保证金	1-2年	9,900.00
合计	102,295,673.26	99.96	/	/	13,093.74

## (7). 因资金集中管理而列报于其他应收款

□适用 √不适用

其他说明：

□适用 √不适用

## 3、长期股权投资

√适用 □不适用

单位：元 币种：人民币

项目	期末余额			期初余额		
	账面余额	减值准备	账面价值	账面余额	减值准备	账面价值
对子公司投资	545,480,839.10		545,480,839.10	422,091,063.68		422,091,063.68
对联营、合营企业投资						
合计	545,480,839.10		545,480,839.10	422,091,063.68		422,091,063.68

## (1). 对子公司投资

√适用 □不适用

单位：元 币种：人民币

被投资单位	期初余额	本期增加	本期减少	期末余额	本期计提减值准备	减值准备期末余额
东莞利致公司	7,386,159.07	1,340,858.44		8,727,017.51		
上海利扬公司	307,087,553.61	664,489.97		307,752,043.58		
香港利扬公司	167,180.00			167,180.00		
上海芯丑公司	5,000,000.00	5,031,522.11		10,031,522.11		
海南利致公司	1,000,000.00			1,000,000.00		
东莞千颖公司	40,800,000.00			40,800,000.00		
东莞利扬公司	60,650,171.00	70,352,904.90		131,003,075.90		
上海光瞳芯公司		21,000,000.00		21,000,000.00		
利阳芯公司		25,000,000.00		25,000,000.00		
合计	422,091,063.68	123,389,775.42		545,480,839.10		

## (2). 对联营、合营企业投资

□适用 √不适用

## (3). 长期股权投资的减值测试情况

□适用 √不适用

其他说明：

无

## 4、营业收入和营业成本

## (1). 营业收入和营业成本情况

√适用 □不适用

单位：元 币种：人民币

项目	本期发生额		上期发生额	
	收入	成本	收入	成本
主营业务	431,982,619.94	384,549,659.81	408,249,540.01	330,116,361.12
其他业务	87,497,596.76	25,635,144.40	86,544,329.78	25,887,898.89
合计	519,480,216.70	410,184,804.21	494,793,869.79	356,004,260.01

## (2). 营业收入、营业成本的分解信息

√适用 □不适用

单位：元 币种：人民币

合同分类	营业收入		合计	
	营业收入	营业成本	营业收入	营业成本
商品类型				
晶圆测试	135,653,370.42	117,973,789.03	135,653,370.42	117,973,789.03
芯片成品测试	296,329,249.52	266,575,870.78	296,329,249.52	266,575,870.78
其他	87,497,596.76	25,635,144.40	87,497,596.76	25,635,144.40
合计	519,480,216.70	410,184,804.21	519,480,216.70	410,184,804.21

其他说明

□适用 √不适用

## (3). 履约义务的说明

□适用 √不适用

## (4). 分摊至剩余履约义务的说明

□适用 √不适用

## (5). 重大合同变更或重大交易价格调整

□适用 √不适用

其他说明：

无

## 5、投资收益

√适用 □不适用

单位：元 币种：人民币

项目	本期发生额	上期发生额
成本法核算的长期股权投资收益		
权益法核算的长期股权投资收益		
处置长期股权投资产生的投资收益		
交易性金融资产在持有期间的投资收益		
其他权益工具投资在持有期间取得的股利收入		
债权投资在持有期间取得的利息收入		
其他债权投资在持有期间取得的利息收入		
处置交易性金融资产取得的投资收益		
处置其他权益工具投资取得的投资收益		
处置债权投资取得的投资收益		
处置其他债权投资取得的投资收益		
债务重组收益		
理财产品收益		122,541.78
合计		122,541.78

其他说明：

无

## 6、其他

□适用 √不适用

## 二十、 补充资料

## 1、 当期非经常性损益明细表

√适用 □不适用

单位：元 币种：人民币

项目	金额	说明
非流动性资产处置损益，包括已计提资产减值准备的冲销部分	-6,751.58	
计入当期损益的政府补助，但与公司正常经营业务密切相关、符合国家政策规定、按照确定的标准享有、对公司损益产生持续影响	5,803,341.48	

的政府补助除外		
除同公司正常经营业务相关的有效套期保值业务外，非金融企业持有金融资产和金融负债产生的公允价值变动损益以及处置金融资产和金融负债产生的损益	6,702,776.48	
计入当期损益的对非金融企业收取的资金占用费		
委托他人投资或管理资产的损益		
对外委托贷款取得的损益		
因不可抗力因素，如遭受自然灾害而产生的各项财产损失		
单独进行减值测试的应收款项减值准备转回		
企业取得子公司、联营企业及合营企业的投资成本小于取得投资时应享有被投资单位可辨认净资产公允价值产生的收益		
同一控制下企业合并产生的子公司期初至合并日的当期净损益		
非货币性资产交换损益		
债务重组损益		
企业因相关经营活动不再持续而发生的一次性费用，如安置职工的支出等		
因税收、会计等法律、法规的调整对当期损益产生的一次性影响		
因取消、修改股权激励计划一次性确认的股份支付费用		
对于现金结算的股份支付，在可行权日之后，应付职工薪酬的公允价值变动产生的损益		
采用公允价值模式进行后续计量的投资性房地产公允价值变动产生的损益		
交易价格显失公允的交易产生的收益		
与公司正常经营业务无关的或有事项产生的损益		
受托经营取得的托管费收入		
除上述各项之外的其他营业外收入和支出	-131,951.83	
其他符合非经常性损益定义的损益项目		
减：所得税影响额	2,060,923.85	
少数股东权益影响额（税后）	-42,638.39	
合计	10,349,129.09	

对公司将《公开发行证券的公司信息披露解释性公告第1号——非经常性损益》未列举的项目认定为的非经常性损益项目且金额重大的，以及将《公开发行证券的公司信息披露解释性公告第1号——非经常性损益》中列举的非经常性损益项目界定为经常性损益的项目，应说明原因。

√适用 □不适用

单位：元 币种：人民币

项目	涉及金额	原因
2022 年度归属于母公司所有者的非经常性损益净额	10,536,906.41	执行《公开发行证券的公司信息披露解释性公告第 1 号——非经常性损益（2023 年修订）》对 2022 年度非经常性损益金额的影响
2022 年度按《公开发行证券的公司信息披露解释性公告第 1 号——非经常性损益（2023 年修订）》规定计算的归属于母公司所有者的非经常性损益净额	6,960,720.90	
差异	3,576,185.51	

其他说明

□适用 √不适用

**2、净资产收益率及每股收益**

√适用 □不适用

报告期利润	加权平均净资产收益率（%）	每股收益	
		基本每股收益	稀释每股收益
归属于公司普通股股东的净利润	1.98	0.11	0.11
扣除非经常性损益后归属于公司普通股股东的净利润	1.04	0.06	0.06

**3、境内外会计准则下会计数据差异**

√适用 □不适用

(1). 同时按照国际会计准则与按中国会计准则披露的财务报告中净利润和净资产差异情况

□适用 √不适用

(2). 同时按照境外会计准则与按中国会计准则披露的财务报告中净利润和净资产差异情况

□适用 √不适用

(3). 境内外会计准则下会计数据差异说明，对已经境外审计机构审计的数据进行差异调节的，应注明该境外机构的名称

□适用 √不适用

**4、其他**

□适用 √不适用

董事长：黄江

董事会批准报送日期：2024 年 4 月 9 日

**修订信息**

□适用 √不适用