

公司代码：688270

公司简称：臻镭科技

# 浙江臻镭科技股份有限公司 2024 年半年度报告

## 重要提示

一、本公司董事会、监事会及董事、监事、高级管理人员保证半年度报告内容的真实性、准确性、完整性，不存在虚假记载、误导性陈述或重大遗漏，并承担个别和连带的法律责任。

### 二、重大风险提示

报告期内，不存在对公司生产经营产生实质性影响的特别重大风险。公司已在报告中详细描述可能存在的相关风险，敬请查阅“第三节 管理层讨论与分析”之“五、风险因素”部分内容。

三、公司全体董事出席董事会会议。

四、本半年度报告未经审计。

五、公司负责人张兵、主管会计工作负责人李娜及会计机构负责人（会计主管人员）李娜声明：保证半年度报告中财务报告的真实、准确、完整。

六、董事会决议通过的本报告期利润分配预案或公积金转增股本预案

无

七、是否存在公司治理特殊安排等重要事项

适用 不适用

八、前瞻性陈述的风险声明

适用 不适用

本报告中所涉及的未来计划、发展战略等前瞻性描述不构成公司对投资者的实质承诺，敬请投资者注意投资风险。

九、是否存在被控股股东及其他关联方非经营性占用资金情况

否

十、是否存在违反规定决策程序对外提供担保的情况

否

十一、是否存在半数以上董事无法保证公司所披露半年度报告内容的真实性、准确性和完整性

否

十二、其他

适用 不适用

## 目录

第一节	释义.....	4
第二节	公司简介和主要财务指标.....	7
第三节	管理层讨论与分析.....	11
第四节	公司治理.....	32
第五节	环境与社会责任.....	34
第六节	重要事项.....	35
第七节	股份变动及股东情况.....	47
第八节	优先股相关情况.....	53
第九节	债券相关情况.....	54
第十节	财务报告.....	55

备查文件目录	载有公司负责人、主管会计工作负责人、会计机构负责人（会计主管人员）签名并盖章的财务报表。
	报告期内公开披露过的所有公司文件的正本及公告的原稿。
	经现任法定代表人签字和公司盖章的本次半年报全文和摘要。

## 第一节 释义

在本报告书中，除非文义另有所指，下列词语具有如下含义：

常用词语释义		
公司、本公司、母公司、股份公司、臻镭科技、	指	浙江臻镭科技股份有限公司
城芯科技、城芯公司	指	杭州城芯科技有限公司，公司全资子公司
航芯源、航芯源公司	指	浙江航芯源集成电路科技有限公司，公司全资子公司
集迈科、集迈科公司	指	浙江集迈科微电子有限公司
钰煌科技、钰煌公司	指	杭州钰煌科技有限公司
基尔科技	指	杭州基尔科技有限公司
《公司章程》	指	浙江臻镭科技股份有限公司章程
《公司法》	指	《中华人民共和国公司法》
《证券法》	指	《中华人民共和国证券法》
报告期	指	2024年1-6月
报告期末	指	2024年6月30日
元、万元	指	人民币元、人民币万元
芯片、集成电路、IC	指	集成电路是一种微型电子器件或部件，采用集成电路加工工艺，按照要求将所需的晶体管、电阻、电容和电感等电子元器件连接起来，制作在同一晶圆衬底上，实现特定功能的电路，主要可分为数字集成电路、模拟集成电路、内存集成电路以及微电子四类。IC是集成电路（Integrated Circuit）的英文缩写，芯片是集成电路的俗称
晶圆	指	又称 Wafer、圆片、晶片，用以制造集成电路的圆形硅或化合物晶体半导体材料
封测	指	“封装、测试”的简称；“封装”指为芯片安装外壳，实现固定、密封、导热、屏蔽和保护芯片的作用；“测试”指检测封装后的芯片功能、性能指标是否满足要求
光罩	指	又称光掩模、掩模版（英文称为：Mask、Photomask 或 Reticle），是生产晶圆（晶片）的模具。光罩是根据芯片设计公司设计的集成电路版图来生产制作的，一套光罩按照芯片的复杂程度通常有几层到几十层，晶圆制造商根据制作完成的光罩进行晶圆生产
流片	指	为了验证集成电路设计是否成功，必须进行流片，即从一个电路图到一块芯片，检验每一个工艺步骤是否可行，检验电路是否具备所需要的功能和性能。如果流片成功，就可以大规模地制造芯片；反之，则需定位原因，并进行相应的优化设计——上述过程一般称之为工程试作流片。在工程试作流片成功后进行的大规模批量生产则称之为量产流片
相控阵雷达	指	利用电子技术控制阵列天线各辐射单元的相位，使天线波束指向在空间快速变化的雷达。其特点是：目标容量大、数据率高，可同时监视和跟踪多目标；具有搜索识别、跟踪、制导等多种功能；对复杂目标环境的适应能力强，抗干扰性能好，可靠性高

数字相控阵	指	采用数字算法实现波束形成或同时多波束的相控阵系统
模拟芯片	指	一种处理连续性模拟信号的集成电路。狭义的模拟芯片，其内部电路完全由模拟电路的基本模块构成；广义的模拟芯片还包括数模混合信号芯片和射频前端芯片
数模混合芯片	指	一种结合模拟电路和数字电路功能的集成电路。其内部既能包含电压源、电流源、运算放大器、比较器等模拟电路基本模块，又能包含反相器、寄存器、触发器、微处理器、存储器等数字电路基本模块
微波	指	频率范围为 300MHz~300GHz 的电磁波，是无线电波中一个有限频带的简称，即波长在 1 毫米~1 米之间的电磁波。根据频率由低到高依次包括：L 波段（1~2GHz）、S 波段（2~4GHz）、C 波段（4~8GHz）、X 波段（8~12GHz）、Ku 波段（12~18GHz）、K 波段（18~26.5GHz）、Ka 波段（26.5~40GHz）、Q 波段（30~50GHz）等
毫米波	指	微波中一类高频的电磁波，频率范围为 30GHz~300GHz，波长在 1 毫米~10 毫米之间
射频、RF	指	Radio Frequency，简称 RF，一种高频交流变化的电磁波，频率范围在 300kHz~300GHz 之间
射频收发芯片	指	位于射频前端芯片与基带芯片之间，具有频率变换、滤波、增益控制和采样等功能，实现数字信号和模拟信号的互相转换
电源管理芯片	指	在电子设备系统中负责电能的变换、分配、检测及其它电能管理功能的芯片
固态电子开关	指	采用半导体集成电路技术实现隔离控制电源或用电器功率回路通断的装置，具备寿命长、可靠性高、无机械结构、无高压拉弧、无开关寿命次数限制等优点，并且结合半导体集成电路工艺，可将保护电路、电流监测电路等功能集成于固态电子开关内部，实现功能的一体化
T/R 组件、T/R 射频微系统	指	一个无线收发系统连接中频处理单元与天线之间的部分，实现射频信号的发射、接收、放大、移相、衰减、滤波和信道切换等功能
ADC/DAC	指	模数转换器/数模转换器
SDR	指	软件定义无线电
射频微系统	指	在传统模组基础上，采用垂直互联、MEMS 硅腔、TSV 硅转接板、高精度 MMIC 微组装以及晶圆级键合等技术，将多功能异质芯片及无源器件进行一体化三维异构集成，形成多种高集成度、高可靠性的微系统产品
基带处理芯片	指	用来合成发射的基带信号或对接收到的信号进行解码的芯片
馈电网络	指	对相控阵天线中对各个天线单元进行馈电和馈相的网络
信号处理机	指	实现数据记录、信号调制解调、自动跟踪、目标识别等功能的电子设备
雷达	指	利用电磁波探测目标，并测定其距离、方位、速度的一种电子设备
时钟分配器	指	一种将输入时钟脉冲经过一定的分频后分别送到各路输出的逻辑电路

数据链	指	一种在多个传感器、指挥信息系统等单元之间，采用一种或多种网络结构，按照规定的通信协议和消息标准传递格式化战术信息的数据信息系统
新一代电台	指	指采用现代化的通信技术和数字化技术，具备更高性能、更广覆盖、更灵活可靠、更安全便捷的通信终端设备
卫星互联网	指	通过卫星为全球提供互联网接入服务
雷达天线	指	雷达中用来辐射和接收电磁波并决定其探测方向的设备
Sip ( system in package) 系统级封装	指	是将一个系统或子系统的全部或大部分电子功能配置在整合型基板内，而芯片以 2d、3d 的方式接合到整合型基板的封装方式
卫星通信	指	地球上（包括地面和低层大气中）的无线电通信站间利用卫星作为中继而进行的通信
电子对抗	指	双方为削弱、破坏对方电子设备的使用效能、保障己方电子设备发挥效能而采取的各种电子措施和行动
声呐	指	利用声波在水中的传播和反射特性，对水下目标进行探测和通讯的电子设备
抗辐照	指	电子元器件在辐射环境下维持其正常功能的能力
DBF	指	数字波束成形(又称数字波束合成) (Digital Beam Forming)，是一种多通道信号处理技术，它通过对多个天线元件的信号进行加权、相位调整和合成，形成一个方向性的波束

## 第二节 公司简介和主要财务指标

### 一、 公司基本情况

公司的中文名称	浙江臻镭科技股份有限公司
公司的中文简称	臻镭科技
公司的外文名称	Great Microwave Technology Co., Ltd.
公司的外文名称缩写	GREAT MICROWAVE
公司的法定代表人	张兵
公司注册地址	浙江省杭州市西湖区智强路 428 号云创镭谷研发中心 7 号楼、8 号楼 1-3 层
公司注册地址的历史变更情况	2017 年 3 月 1 日注册地址由杭州市余杭区仓前街道绿汀路 1 号 1 幢 565 室变更为杭州市西湖区西园三路 3 号 5 幢 502 室； 2017 年 3 月 9 日注册地址由杭州市西湖区西园三路 3 号 5 幢 502 室变更为杭州市西湖区三墩镇西园三路 3 号 5 幢 502 室； 2017 年 5 月 4 日注册地址由杭州市西湖区三墩镇西园三路 3 号 5 幢 502 室变更为浙江省杭州市西湖区三墩镇西园三路 3 号 5 幢 502 室； 2024 年 1 月 24 日，注册地址由浙江省杭州市西湖区三墩镇西园三路 3 号 5 幢 502 室变更为浙江省杭州市西湖区智强路 428 号云创镭谷研发中心 7 号楼、8 号楼 1-3 层
公司办公地址	浙江省杭州市西湖区智强路 428 号云创镭谷研发中心 7 号楼、8 号楼 1-3 层
公司办公地址的邮政编码	310030
公司网址	<a href="http://www.greatmicrowave.com/">http://www.greatmicrowave.com/</a>
电子信箱	ir@greatmicrowave.com

### 二、 联系人和联系方式

	董事会秘书（信息披露境内代表）	证券事务代表
姓名	李娜	孙飞飞
联系地址	浙江省杭州市西湖区智强路428号云创镭谷研发中心8号楼	浙江省杭州市西湖区智强路428号云创镭谷研发中心8号楼
电话	0571-81023677	0571-81023677
传真	0571-81023675	0571-81023675
电子信箱	ir@greatmicrowave.com	ir@greatmicrowave.com

### 三、 信息披露及备置地点变更情况简介

公司选定的信息披露报纸名称	中国证券报（www.cs.com.cn）、上海证券报（www.cnstock.com）、证券时报（www.stcn.com）、证券日报（www.zqrb.cn）、经济参考网（www.jjckb.cn）
登载半年度报告的网站地址	www.sse.com.cn
公司半年度报告备置地点	浙江省杭州市西湖区智强路 428 号云创镭谷研发中心 8 号楼 2 楼证券部

## 四、 公司股票/存托凭证简况

## (一) 公司股票简况

√适用 □不适用

公司股票简况				
股票种类	股票上市交易所及板块	股票简称	股票代码	变更前股票简称
A股	上海证券交易所科创板	臻镭科技	688270	不适用

## (二) 公司存托凭证简况

□适用 √不适用

## 五、 其他有关资料

□适用 √不适用

## 六、 公司主要会计数据和财务指标

## (一) 主要会计数据

单位：元 币种：人民币

主要会计数据	本报告期 (1-6月)	上年同期	本报告期比上年同期增减 (%)
营业收入	117,985,952.43	111,220,581.86	6.08
归属于上市公司股东的净利润	5,629,647.90	33,530,238.83	-83.21
归属于上市公司股东的扣除非经常性损益的净利润	-605,600.99	29,585,897.77	-102.05
经营活动产生的现金流量净额	-4,305,956.82	-12,925,829.66	不适用
	本报告期末	上年度末	本报告期末比上年度末增减 (%)
归属于上市公司股东的净资产	2,116,130,642.87	2,134,310,881.17	-0.85
总资产	2,210,938,552.59	2,245,228,030.57	-1.53

## (二) 主要财务指标

主要财务指标	本报告期 (1-6月)	上年同期	本报告期比上年同期增减(%)
基本每股收益(元/股)	0.03	0.16	-81.25
稀释每股收益(元/股)	0.03	0.16	-81.25
扣除非经常性损益后的基本每股收益(元/股)	-	0.14	-100.00
加权平均净资产收益率(%)	0.26	1.60	减少 1.34 个百分点
扣除非经常性损益后的加权平均净资产收益率(%)	-0.03	1.41	减少 1.44 个百分点
研发投入占营业收入的比例(%)	56.98	46.46	增加 10.52 个百分点

注：因公司 2024 年 5 月完成资本公积金转增股本，故对上年同期基本每股收益进行重新计算。



## 公司主要会计数据和财务指标的说明

√适用 □不适用

1、本报告期公司营业收入为 11,798.60 万元，较上年同期增长 6.08%。报告期内公司营业收入主要来自于射频收发芯片及高速高精度 ADC/DAC 芯片、电源管理芯片、微系统及模组、技术服务等。主要原因系公司按照经营目标稳步推进工作，不断拓展市场领域，业务订单有序落地，同时公司强化内部管理，积极开展技术研发，稳妥保障产品生产和供应链安全，订单按计划完成交付验收，营业收入实现稳定增长。

2、本报告期公司实现归属于母公司所有者的净利润为 562.96 万元，较上年同期下降 83.21%；归属于母公司所有者的扣除非经常性损益的净利润为-60.56 万元，较上年同期下降 102.05%。主要系报告期内公司研发投入持续增长，研发费用同比增幅较大；同时业务规模的扩大使得公司的销售费用、管理费用也有所增加。政府补助增加导致非经常性损益增加致使扣除非经常性损益的净利润下降较多。

3、本报告期经营活动产生的现金流量净额变动主要是销售商品、提供劳务收到的现金增加，支付的各项税费减少等变化引起。

4、本报告期基本每股收益、稀释每股收益同比下降 81.25%，扣除非经常性损益后的基本每股收益同比下降 100.00%，主要系公司净利润下滑所致。

## 七、境内外会计准则下会计数据差异

□适用 √不适用

## 八、非经常性损益项目和金额

√适用 □不适用

单位:元 币种:人民币

非经常性损益项目	金额	附注（如适用）
非流动性资产处置损益，包括已计提资产减值准备的冲销部分	-82,761.30	
计入当期损益的政府补助，但与公司正常经营业务密切相关、符合国家政策规定、按照确定的标准享有、对公司损益产生持续影响的政府补助除外	4,922,235.10	
除同公司正常经营业务相关的有效套期保值业务外，非金融企业持有金融资产和金融负债产生的公允价值变动损益以及处置金融资产和金融负债产生的损益	1,395,564.74	
计入当期损益的对非金融企业收取的资金占用费		
委托他人投资或管理资产的损益		
对外委托贷款取得的损益		
因不可抗力因素，如遭受自然灾害而产生的各项财产损失		
单独进行减值测试的应收款项减值准备转回		
企业取得子公司、联营企业及合营企业的投资成本小于取得投资时应享有被投资单位可辨认净资产公允价值产生的收益		
同一控制下企业合并产生的子公司期初至合并日的当期净损益		
非货币性资产交换损益		

债务重组损益		
企业因相关经营活动不再持续而发生的一次性费用，如安置职工的支出等		
因税收、会计等法律、法规的调整对当期损益产生的一次性影响		
因取消、修改股权激励计划一次性确认的股份支付费用		
对于现金结算的股份支付，在可行权日之后，应付职工薪酬的公允价值变动产生的损益		
采用公允价值模式进行后续计量的投资性房地产公允价值变动产生的损益		
交易价格显失公允的交易产生的收益		
与公司正常经营业务无关的或有事项产生的损益		
受托经营取得的托管费收入		
除上述各项之外的其他营业外收入和支出	210.35	
其他符合非经常性损益定义的损益项目		
减：所得税影响额		
少数股东权益影响额（税后）		
合计	6,235,248.89	

对公司将《公开发行证券的公司信息披露解释性公告第 1 号——非经常性损益》未列举的项目认定为的非经常性损益项目且金额重大的，以及将《公开发行证券的公司信息披露解释性公告第 1 号——非经常性损益》中列举的非经常性损益项目界定为经常性损益的项目，应说明原因  
适用 不适用

#### 九、非企业会计准则业绩指标说明

适用 不适用

### 第三节 管理层讨论与分析

#### 一、报告期内公司所属行业及主营业务情况说明

##### （一）所属行业

公司专注于集成电路芯片和微系统的研发、生产和销售，并围绕相关产品提供技术服务。根据中国证监会发布的《上市公司行业分类指引（2012年修订）》，公司所处行业为“计算机、通信和其他电子设备制造业（分类代码：C39）”；根据国家统计局《战略性新兴产业分类（2018）》（国家统计局令第23号），公司所处行业为战略性新兴产业分类中的“新型电子元器件及设备制造”（分类代码：1.2.1）、“集成电路制造”（分类代码：1.2.4）。

##### （二）主营业务情况说明

公司主要产品包括射频收发芯片及高速高精度ADC/DAC芯片、电源管理芯片、微系统及模组等，为客户提供从天线到信号处理之间的芯片及微系统产品和技术解决方案。公司产品及技术主要应用于无线通信终端、通信雷达系统、电子系统供电等特种行业领域，报告期内公司持续拓展低轨商业卫星等领域，承担着越来越多的元器件研发和供货任务，已成为国产基础元器件最重要的供应商之一。

公司各产品在低轨商业卫星产业链中的应用示意图如下：

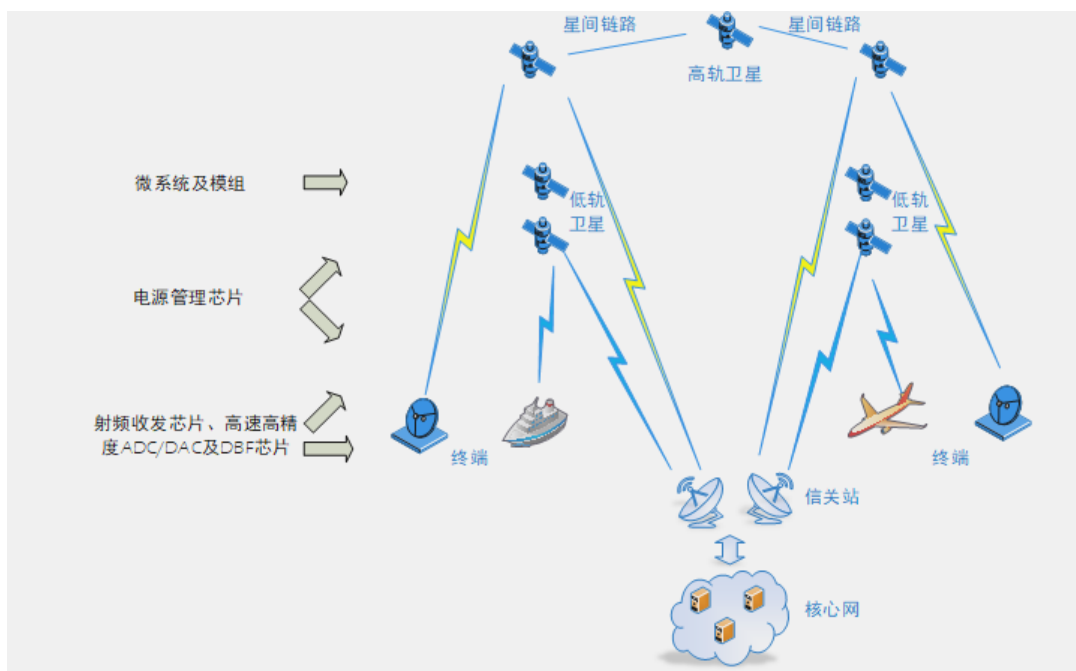

公司各产品应用在卫星载荷/终端系统中的原理示意图如下：

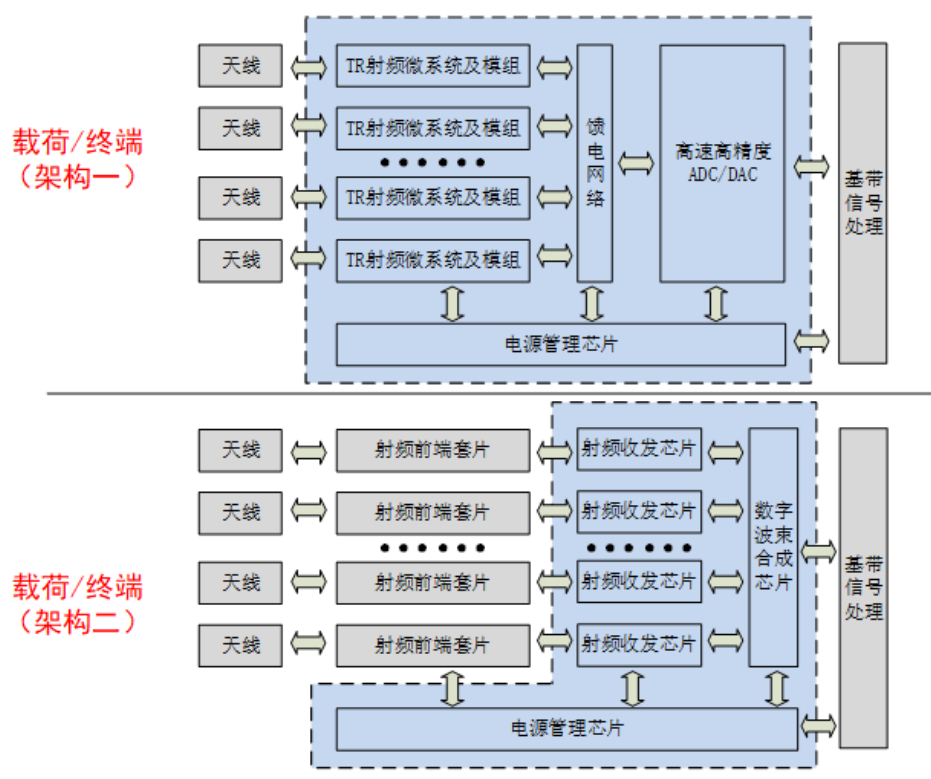

注：公司提供虚线框中的产品和技术方案

### (三) 公司主要产品

#### (1) 射频收发芯片及高速高精度 ADC/DAC 芯片

射频收发芯片及高速高精度 ADC/DAC 芯片主要功能为发射通道和接收通道的射频模拟信号处理。发射通道将来自基带芯片的数字基带信号通过数模转换、滤波、混频、增益放大转换为模拟射频信号后，发送给功放芯片进行放大输出；接收通道将来自低噪放芯片的射频信号通过增益放大、混频、滤波、模数转换为数字信号后，发送给基带芯片进行信号处理。

公司基于 SDR 设计思想自主研发的射频收发芯片，具有软件可重构、多模并发、快速跳频、低功耗、小型化等特点；公司自主研发的高速高精度 ADC/DAC 芯片，模数转换采样率最高可达 4GSPS，数模转换采样率最高可达 12GSPS，采样位数均达到 14bit。两类产品可广泛应用于包括无线通信终端、新一代电台、高速跳频宽带数据链、雷达、卫星通信等各类场景。

报告期内，公司继续加大对低轨商业卫星、新一代数字阵列雷达等新兴领域的投入，布局了诸如高速高精度 ADC/DAC 芯片、数字波束成形芯片等多款型谱化、系列化芯片，报告期内共有三款适用于卫星载荷的抗辐照产品完成流片工作，现已处于回片测试和送样阶段。公司研发的星载抗辐照产品可以极大地降低卫星通信载荷射频收发链路的设计复杂度，在同等需求条件下有效降低通信载荷的体积、重量和功耗，并提高通信载荷的波速数据运算能力。另外，公司在报告期内

迭代了 CX8845、CX8445 和 CX8144 等射频直采收发芯片，产品性能指标较前代有一定程度的提升，可应用于宽带数字阵列雷达和宽带终端等领域。

公司亦在报告期内对数据链系统和水下探测等领域的应用做了前期调研，研发定型了 CX9450、CX2401 和 CX3614 等新产品。其中 CX2401 是一款多路超高精度运算放大器，可应用于声学相控阵和振动测量等领域；CX9450/CX9450S 是一款 1 收 4 发的宽窄融合射频收发器，产品支持高速跳频和多芯片同步，频率范围覆盖 30MHz~6GHz，中频带宽 52KHz~100MHz，可应用于数据链等领域；CX3614 为一款高性能时钟分发器，产品支持 12 通道时钟信号输出，具备通道输出确定性延时和极低附加时钟抖动特性，可应用于通用电子通信系统和数字相控阵等领域。

## （2）电源管理芯片

电源管理芯片是一种在电子设备中负责电能变换、分配和监控的芯片，其功能一般包括电压转换、电流控制、低压差稳压、动态电压调节、电源开关时序控制等供配电管理。电源管理芯片的性能和可靠性对电子产品的性能和可靠性有着直接影响，是电子设备中的关键器件，广泛应用于几乎所有的电子产品和设备。

公司的电源管理芯片包括负载点电源芯片、低压差线性稳压器、逻辑与接口、T/R 电源管理芯片、MOSFET/GaN 驱动器、PWM 控制器、电池均衡器、固态电子开关 8 大电源芯片产品线以及负载点电源模块产品线，产品具有小体积、耐辐射、高效率、高可靠、高集成等特点，可广泛应用于相控阵雷达和各类航天供配电系统中。

公司的负载点电源芯片及模块、低压差线性稳压器芯片、逻辑与接口芯片、固态电子开关芯片、PWM 控制器套片等产品凭借着其优异的性能与成本优势，已成功应用于低轨商业卫星的载荷及平台中。除此之外，公司在报告期内积极拓展客户渠道，丰富产品种类、优化产品结构，新研了用于卫星供配电的抗辐射加固隔离驱动器、PWM 控制器，并完成了多款负载点电源芯片、低压差线性稳压器的产品迭代和性能提升。未来几年，公司将会继续紧跟我国航空航天产业的发展潮流，以更短的研发周期、更低的研发成本以及更高效的研发转化率提前布局更多标准化、系统化、模块化产品，为我国航空航天产业的发展保驾护航。

## （3）微系统及模组

微系统及模组是一种将各类芯片利用垂直互联、MEMS 硅腔、TSV 硅转接板、高精度 MMIC 微组装以及晶圆级键合等三维异构集成技术进行小型化集成加工的先进封装产品，它的出现可以解决各类设备中所使用的芯片种类和芯片数量日益繁多的问题。微系统及模组可应用于卫星各类载荷系统中，采用多芯片组装和三维封装技术，将功率放大器、低噪声放大器、数控移相衰减、射频收发芯片、混频器、滤波器、ADC/DAC 等功能器件与电源管理、波控电路、数字处理电路进行异构集成。

公司的微系统及 SIP 组件产品相较传统组件而言有较大优势，其体积重量至多可减少至传统方案的 10%，这极大地降低了下游的发射成本，在规模化、低成本化需求日益强烈的卫星产业中极具竞争力。凭借着上述优势，公司在报告期内实现了星载 SIP 组件产品的有效拓展，并在特种

行业中完成了多款微系统和模块产品的交付，部分产品进入小批量生产阶段，客户覆盖国内各大主流研究所。此外，公司继续聚焦新一代的 SIP 组件技术及三维异构微系统设计技术的创新，在三维异构微系统关键技术日益成熟的情况下，开始着手部分三维异构微系统量产产品的研发。同时，公司持续聚焦装备信息化、小型化的需求，响应客户对于产品高频化、轻薄化、多功能化的需要，持续布局异构集成低成本射频微系统设计技术的研发，研发更多高频段、大功率、超宽带的货架产品，将公司的产品形式从完全定制化向半货架半定制化转变，维持公司产品在国内乃至世界的先进性。

## 二、核心技术与研发进展

### 1. 核心技术及其先进性以及报告期内的变化情况

公司是国内少数能够在特种行业领域提供射频收发芯片及高速高精度 ADC/DAC、电源管理芯片、微系统及模组等产品整体解决方案及技术服务的企业之一，在国产装备跨越式发展中起到重要作用，公司研制的集成电路芯片产品技术性能达到国内一流、国际先进水平。

公司产品作为国家重大装备中的核心芯片，具有较高的技术门槛，已在国内形成较强的先发优势。预计未来一定期间内，公司通过持续的研发投入和新产品开发，仍将在相关领域内保持有利的市场地位。

公司掌握的主要核心技术情况如下：

序号	主要应用产品	核心技术名称	技术来源	主要应用和贡献	核心技术说明
1	高速高精度 ADC/DAC 芯片	宽窄带信号兼容大动态范围接收通道设计技术	自主研发	提升芯片射频、模拟通道的动态范围	宽带多模应用存在小信号、强干扰的应用场景，要求接收机具备大动态范围。根据系统需求选择合适的接收机体系架构，同时在可实现高比特模数转换器精度的前提下，进一步比较和选择接收通道的低噪放、混频器、滤波器等模拟单元不同模型架构的增益、噪声系数、线性度，并进行系统仿真选择相关参数经过设计后得到的最优值，具有明显的高动态指标优势
2		低杂散低噪声发射通道设计技术	自主研发	满足发射通道输出信号对带外的杂波和镜频提供尽可能高的抑制的要求	在选择合适的发射机架构满足多种模式宽频需要基础上，优化发射通道各模块的电路设计及校正算法，使发射通道同时满足输出信号带外的频谱纯净度要求，并对带外的杂波和镜频提供尽可能高的抑制，具有明显的杂波与噪声抑制指标优势
3		多芯片同步设计技术	自主研发	芯片具备多片同步功能	相控阵系统的多通道需要具备统一的相位特性来进行波束合成，往往采用时钟馈线系统实现，在频率较高时实现难度大、功耗高，该技术设计了片上可同步的本振及时钟电路，降低了相控阵系统中时钟同步网络的实现难度以及功耗，具有多通道组阵同步优势

序号	主要应用产品	核心技术名称	技术来源	主要应用和贡献	核心技术说明
4	电源管理芯片	耐辐射微型磁隔离固体电子开关设计技术	自主研发	满足不同客户对磁隔离固体电子开关微型化、耐辐射需求	耐辐射磁隔离固体电子开关是航天能源供电系统的核心器件，传统的磁隔离固体电子开关采用磁性线圈和分立器件进行搭建，不仅体积大且保护监测功能简单。公司拥有高压大电流耐辐射微型化磁隔离固体电子开关设计能力，成功量产了耐辐射微型磁隔离固体电子开关芯片，将磁隔离线圈和保护监测功能在芯片内集成，最终实现超小体积全功能保护的耐辐射磁隔离固体电子开关，该技术方案较国内外相关磁隔离固体电子开关芯片具有明显的耐辐射和集成度优势
5		耐辐射 T/R 组件电源管理芯片设计技术	自主研发	满足客户对耐辐射 T/R 组件电源管理芯片小型化、芯片化需求	传统 T/R 组件中存在大量非微波芯片，如波控、电源调制、功率管、负压保护、栅压调节等一系列芯片，占用了 T/R 组件大量的体积、功耗，公司拥有耐辐射 T/R 电源管理系统工艺融合设计能力，成功量产了全功能耐辐射 T/R 组件电源管理芯片，将所有非射频功能芯片整合至单芯片中，并可 IP 化嵌入至微波单片中，最终实现 T/R 组件小型化、芯片化，该技术方案较国内外相关 T/R 电源管理芯片具有明显耐辐射和集成度优势
6		高可靠/耐辐射、高功率密度微电源模块设计技术	自主研发	满足客户对电源超小体积超高功率密度的需求	传统开关电源电路需要控制器、功率管、电感、变压器、电容和外部配置等大量电路，占用电路板面积且需要用户自行配置调试。公司拥有高密度多通道电源微系统设计能力，将外围磁性器件进行微模块内集成，已研制出多款高功率密度、高可靠或耐辐射的微电源模块，可将多路开关电源集成到微小型封装内，实现超小体积超高功率密度应用，该方案较国内外相关高功率密度微电源模块具有一定集成度优势和明显高可靠或者耐辐射优势
7		耐辐射隔离开关电源控制芯片设计技术	自主研发	满足客户对隔离开关电源系统超小体积超高功率密度的需求	传统隔离开关电源控制器需要 PWM 控制器、隔离反馈、功率管、隔离变压器、去耦电容和外围配置阻容等大量电路，占用电路板面积较大。公司拥有多拓扑高频率隔离控制驱动器芯片设计能力，可支持交错正激、推挽、半桥及全桥隔离电源拓扑，具有预偏置启动和同步整流、功率管驱动能力，方便外围电源拓扑设计，并具有打嗝过流、过温过压等保护模式，该技术方案较国内外相关隔离开关电源控制芯片具有明显耐辐射和集成度优势。
8		T/R 射频微系统及模组	三维异构微系统无源结构与多物理场综合设计技术	自主研发	满足客户对 T/R 射频微系统小型化、轻量化、高密度集成的需求

序号	主要应用产品	核心技术名称	技术来源	主要应用和贡献	核心技术说明
					方面的影响，具有高精度和快速设计收敛优势
9		多通道 T/R 射频微系统数字、模拟、射频隔离度优化设计技术	自主研发	满足客户对 T/R 射频微系统多通道集成、高隔离度的需求	相较于传统的多通道 T/R 组件，多通道 T/R 射频微系统将电源管理芯片、数字控制芯片和射频芯片采用三维堆叠的形式集成在很小的硅基板上，其集成度特别高，各种信号之间的串扰问题将变得不容忽视。因此在多通道 T/R 射频微系统的设计过程中，必须对通道间的隔离特性进行研究，了解信号干扰的机理，建立量化的通道隔离模型，采用多种手段优化通道间的隔离，具有高隔离、抗干扰指标优势
10		毫米波瓦片式有源相控阵天线系统中，输入/输出隔离度优化技术。	自主研发	满足客户对毫米波有源相控阵天线前端高集成度、轻量化、低剖面的需求	相较于传统的毫米波有源相控阵天线集成方式，毫米波瓦片式有源相控阵天线系统将 BGA 封装的 T/R 组件通过回流焊接工艺焊接到一体化综合母板上。一体化综合母板主要由天线辐射单元层、馈电网络层、波控数据分发层、电源分配层及其中之间的隔离地层组成。该综合母板上集成了功率器件射频大信号、馈电网络中的射频小信号、电源和数字信号，因此在一体化综合母板的设计过程中，必须对 T/R 的输出口和馈电网络布线、数字控制信号线、电源走线进行隔离度仿真和分析，分析信号增益大小和隔离度的关系，接地孔间距和隔离度关系，采用类同轴和 SIW 多种手段提高输入输出间的隔离，从而防止通道自激，出现杂散。

国家科学技术奖项获奖情况

适用 不适用

国家级专精特新“小巨人”企业、制造业“单项冠军”认定情况

适用 不适用

认定主体	认定称号	认定年度	产品名称
臻镭科技	国家级专精特新“小巨人”企业	2023 年度	——

## 2. 报告期内获得的研发成果

公司基于新阶段发展目标和战略定位，紧跟行业及客户的新需求，持续研发投入，多项核心技术取得新的突破。截至 2024 年 6 月 30 日，公司及控股子公司拥有已获授予专利权的专利 42 项，其中境内授权专利 41 项，境外授权专利 1 项，其中发明专利 41 项，实用新型专利 1 项。

报告期内获得的知识产权列表

	本期新增		累计数量	
	申请数 (个)	获得数 (个)	申请数 (个)	获得数 (个)
发明专利	0	8	42	41
实用新型专利	0	0	1	1
外观设计专利	0	0	0	0



软件著作权	0	0	11	11
其他	0	0	23	23
合计	0	8	77	76

注：“申请数”为剔除放弃申请、已无效申请的数量后，目前尚在知识产权登记部门审核中的专利。累计数量中的“获得数（个）”已剔除报告期内无效的专利，包含原始取得和继受取得的专利。

### 3. 研发投入情况表

单位：元

	本期数	上年同期数	变化幅度（%）
费用化研发投入	67,227,877.17	51,669,090.48	30.11
资本化研发投入	0	0	不适用
研发投入合计	67,227,877.17	51,669,090.48	30.11
研发投入总额占营业收入比例（%）	56.98	46.46	增加 10.52 个百分点
研发投入资本化的比重（%）	0	0	不适用

#### 研发投入总额较上年发生重大变化的原因

适用 不适用

公司本报告期研发投入金额为 6,722.79 万元，较上年同期增加 1,555.88 万元，同比上升 30.11%。主要是公司作为芯片设计企业，需要持续进行技术迭代和新品研发，以保持公司产品市场竞争力，报告期内公司研发人员薪酬、技术服务费及研发产品封装测试等投入增加所致。

#### 研发投入资本化的比重大幅变动的原因及其合理性说明

适用 不适用

### 4. 在研项目情况

适用 不适用

单位：万元

序号	项目名称	本期投入金额	累计投入金额	进展或阶段性成果	拟达到目标	技术水平	具体应用前景
1	宇航高可靠精密电源系统套片研究	1,658.18	8,390.66	已按计划完成电源系统套片的研制和试验，第一代产品已批量出货；第二代套片已完成初样试制，正在进行正样设计	针对宇航电源系统高可靠性、高冗余、全功能监测保护特性，实现开关电源控制、线性电源点负载、隔离高压驱动、专用控制保护等系列套片，可接入一次母线进行高压隔离开关变换，并具有二次高精度稳压、开关保护、高速驱动控制等功能，可重构形成多型多参数电源变换系统	国内领先	空间电源变换与控制保护系统

2	多路射频直采收发芯片及同步收发系统研究	225.14	8,939.15	已经按计划完成产品正样的工程批流片、封装和研发测试,正在开展性能指标遍历性测试、可靠性测试及鉴定检验等相关试验	实现具备同步能力的8收8发宽带直采收发芯片,并基于所研芯片实现多通道同步收发板卡,具有宽带、大动态、高集成度等特征	国内领先	数字相控阵、宽带中频收发系统
3	宽带高线性高效率射频前端芯片研究	252.15	1,330.04	已完成部分样品试制工作,部分型号仍处于样品生产阶段	针对智能终端、5G通信等领域结合新工艺和新架构,实现宽带射频前端芯片的高线性和高效率指标	国内领先	智能终端、5G通信和基站
4	综合相控阵微系统研究	1,463.51	5,978.04	已完成部分轻量化射频TR微系统的样品生产,目前已进入性能测试与环境试验验证阶段;已完成部分相控阵天线产品的环境试验验证,目前已进入小批量试产阶段	实现超宽频带多功能相控阵的可重构功能切换和高密度三维集成	国内领先	综合相控阵雷达
5	基带射频一体化SDR微系统研究	224.24	2,038.28	已完成变频微系统的环境试验验证,部分产品已小批量供货	实现基带芯片与射频收发芯片的一体化三维集成,显著降低互连损耗,显著减少对外引脚数量和空间占用	国际先进	数据链终端
6	高可靠精密微电源模块研究	165.44	624.27	已按计划完成微电源模块的研制和试验,并开始批量出货;下一代微电源模块已完成初样试制	可直接接入常用装备的供电母线,实现高功率密度和恶劣环境适应能力的隔离、非隔离微电源模块,具备高效率、高可靠的拓扑特性,并可监测电源输入输出电压电流变化情况,具有多种短路过流、过欠压、过温保护模式	国内领先	空间电源变换领域
7	时钟分配器*发生器研究	204.53	326.85	已经完成多款产品的研制并小批量出货;下一代全正向高性能的管脚兼容产品已完成片内PLL内核电路的研制,现处于芯片版图设计阶段	实现具备同步能力的时钟分发及倍频芯片,部分芯片与对标产品管脚兼容,单片集成多路输出、片内集成高性能低噪声PLL和可调输出延时链路,具有高集成度、宽频率范围、极低附加时钟抖动等特征	国内领先	数字相控阵、通用电子通信系统

8	高性能射频直采收发器研究	2,529.60	2,683.78	已经完成2款抗辐照产品的流片，产品采用三模冗余及抗辐射加固设计，现处于测试阶段。同步开展了多款高速高精度ADC芯片、超高速ADC芯片的电路研制，目前芯片设计和流片已完成，处于回片测试阶段	实现具备抗辐照能力，可应用于低轨卫星通信载荷并具备同步能力的宽带射频直收发芯片，单片集成多路收发、超低功耗、高性能时钟电路和数字变频电路，具有宽带、大动态、高集成度等特征，显著提高系统集成度、降低功耗、并提升系统性能指标	国际先进	低轨商业卫星、数字相控阵、宽带中频收发系统
合计	/	6,722.79	30,311.07	/	/	/	/

## 5. 研发人员情况

单位:万元 币种:人民币

基本情况		
	本期数	上年同期数
公司研发人员的数量(人)	169	153
研发人员数量占公司总人数的比例(%)	56.71	55.84
研发人员薪酬合计	3,268.66	2,642.91
研发人员平均薪酬	18.88	18.91

教育程度		
学历构成	数量(人)	比例(%)
博士研究生	16	10
硕士研究生	73	43
本科	73	43
专科	7	4
高中及以下	0	0
合计	169	100
年龄结构		
年龄区间	数量(人)	比例(%)
30岁以下(不含30岁)	96	57
30-40岁(含30岁,不含40岁)	65	38
40-50岁(含40岁,不含50岁)	8	5
50-60岁(含50岁,不含60岁)	0	0
60岁及以上	0	0
合计	169	100

## 6. 其他说明

适用 不适用

### 三、报告期内核心竞争力分析

#### (一) 核心竞争力分析

√适用 □不适用

公司主要产品包括射频收发及高速高精度 ADC/DAC 芯片、电源管理芯片、微系统及模组等，各类主要产品与同行业可比公司对标产品的性能指标对比如下：

##### (1) 高速高精度 ADC/DAC 芯片 CX8845

公司	臻镭科技	德州仪器 (TI)	亚德诺 (ADI)	公司产品比较说明
型号	CX8845	AFE7422	AD9082	——
通道数	8T8R	2T2R	4T2R	通道数与对标产品相当
ADC位数/采样频率 (bit/GSPS)	14/4	14/3	12/6	ADC位数/采样频率与对标产品相当
输入频率范围 (MHz)	10~6000	10~6000	最大为8000	输入频率范围与对标产品相当
ADC 无杂散动态范围 (SFDR)	75dBFS @2.3G (0.8Vpp、-2dBFS)	73dBc@2.6G (-3dBFS)	65.2dBFS @2.7G (1.475V、-1dBFS)	ADC无杂散动态范围优于对标产品
ADC 噪底 (NSD)	-151.3dBFS/Hz (0.8Vpp、4GSPS)	-151dBFS/Hz	-153dBFS/Hz (1.475Vpp、6GSPS)	ADC噪底与对标产品相当
单通道接收功耗 (W) (接口+数字+ADC)	1.8	1.9	未公开 (总功耗 11.45W)	接收功耗与对标产品相当
DAC位数/采样频率 (bit/GSPS)	14/12	14/9	16/12	DAC位数/采样频率与对标产品相当
输出频率范围 (MHz)	10~6000	10~6000	最大为6000	输出频率范围与对标产品相当
DAC 无杂散动态范围 (SFDR)	69.4dBc @12GSPS (1.5GHz)	未公开	68.5dBc @12GSPS (1.9GHz)	DAC无杂散动态范围与对标产品相当
DAC 噪底 (NSD)	-162.4dBm/Hz @700MHz	未公开	-166.7dBc/Hz @500MHz	DAC噪底与对标产品相当
单通道发射功耗 (W) (接口+数字+DAC)	1.8	1.8	未公开 (总功耗 11.45W)	发射功耗与对标产品相当

注：CX8845 即原先的 CX8842，因该产品系列命名规范调整，故变更为 CX8845。

CX8845 芯片产品图示：



## (2) 高精度 ADC 芯片 CX74E1N

公司	臻镭科技	TI	公司产品比较说明
型号	CX74E1N	ADS1274	---
通道数	4	4	通道数与对标产品相当
位宽	24bit	24bit	位宽与对标产品相当
增益调节范围	-6dB~25dB, step 1dB	/	增益调节范围和精度优于对标产品
SNR	110dB@5kHz带宽;	106dB@70kHz带宽	信噪比与对标产品相当
SFDR	103dBFS@10kHz	109dBFS@10kHz	动态范围劣于对标产品
噪底	-145dBFS/Hz	/	---
电压	3.3V、1.3V	5V、1.8V	低电压供电优于对标产品
功耗	4mW/ch	31mW/ch	功耗远优于对标产品

CX74E1N 芯片产品图示:



## (3) 宽窄带融合收发器芯片 CX9261A

公司	臻镭科技	亚德诺 (ADI)	公司产品比较说明
型号	CX9261A	AD9361	---
通道数	3 收 2 发	2 收 2 发	集成度优于对标产品
射频频段 (MHz)	30~7000	70~6000	射频频段范围与对标产品一致
中频带宽 (MHz)	0.02~60	0.02~56	中频带宽优于对标产品, 应用范围更广
接收噪声系数	≤3.6dB @40dB 增益	≤3.8dB @最大 RX 增益	接收噪声系数与对标产品相当

公司	臻镭科技	亚德诺 (ADI)	公司产品比较说明
接收输入三阶交调截点	-5dBm @55dB 增益	-17dBm @最大模拟增益	接收输入三阶交调截点与对标产品相当
发射输出三阶交调截点	20dBm@2.5GHz	19dBm@2.4GHz	发射输出三阶交调截点与对标产品相当
通道间隔隔离度 (dB)	70	55	通道间隔隔离度优于对标产品, 产品多通道并发工作时相互干扰相对更小
频综积分相噪	0.29° @2.4GHz	0.37° @2.4GHz	频综积分相噪优于对标产品, 支持更高阶的调制及更优抗干扰能力
频率切换时间	≤1μs	未公开	——
片上处理器	有	无	通过集成处理器可配置度优于对标产品
数字预失真 (DPD) 功能	有	无	通过集成 DPD 功能, 相比对标产品可支持更高线性的波形输出
工作温度 (°C)	-55~125	-40~85	工作温度优于对标产品, 应用范围相对更广

CX9261A 芯片产品图示:



#### (4) 差分运算放大器 CX2401

公司	臻镭科技	德州仪器 (TI)	公司产品比较说明
型号	CX2401	THS4524	——
通道数	4	4	通道数与对标产品相当
噪声	4.7nv/Hz <sup>0.5</sup> (@10kHz)	4.6nv/Hz <sup>0.5</sup> (@10kHz)	噪声性能与对标产品相当
直流增益	120dB	119dB	直流增益与对标产品相当
增益带宽积	85MHz	145MHz	增益带宽积低于对标产品
HD2	-95dBc (@100kHz, 1 V <sub>pp</sub> 输出)	-85dBc (@1MHz, 2 V <sub>pp</sub> 输出)	HD2 线性度优于对标产品
HD3	-95dBc (@100kHz, 1 V <sub>pp</sub> 输出)	-90dBc (@1MHz, 2 V <sub>pp</sub> 输出)	HD3 线性度优于对标产品
是否全差分	是	是	与对标产品一致

CX2401 芯片产品图示:



### (5) 抗辐照射频收发器 CX9840/CX9840AN

公司	臻镭科技	臻镭科技	亚德诺 (ADI)	公司产品比较说明
型号	CX9840	CX9840AN	AD9371	---
频率范围	1.5GHz~4GHz	2GHz~4.5GHz	300MHz~6GHz	频率范围劣于对标产品
带宽	1MHz~100MHz	1MHz~100MHz	8MHz~100MHz	带宽优于对标产品
通道数	8T8R	8T8R	2T2R	集成度远优于对标产品
相位噪声	0.28° rms@3.5GHz	0.28° rms@3.5GHz	0.55° rms@3.5GHz	相位噪声优于对标产品
接收调节范围	40dB/1dB step	40dB/1dB step	30dB/1dB step	接收调节范围优于对标产品
接收 IIP3	22dBm@3.5GHz	22dBm@3.5GHz	20dBm@3.5GHz	接收 IIP3 优于对标产品
发射调节范围	36dB	36dB	42dB	发射调节范围劣于对标产品
发射 NSD	-150dBm/Hz	-150dBm/Hz	-152dBm/Hz	发射 NSD 与对标产品相当
发射 OIP3	16dBm@3.5GHz	16dBm@3.5GHz	25dBm@3.5GHz	发射 OIP3 劣于对标产品
参考钟	40MHz~250MHz	40MHz~250MHz	10MHz~320MHz	---
多片同步	内、外本振	内、外本振	外本振	---
功耗	0.125W/ch	0.125W/ch	0.7W/ch	功耗远优于对标产品

CX9840/CX9840A 芯片产品图示:



## 2. 电源管理芯片

### (1) 负载点电源模块 MT0745RH

公司	臻镭科技	ADI	公司产品比较说明
----	------	-----	----------

型号	MT0745RH	LTM4644	---
输入电压 (V)	4-7	3-18	输入电压范围低于TI对标产品
输出电压 (V)	0.6-3.3	未公开	
最大输出电流 (A)	单路20A, 4路5A	单路20A, 4路5A	最大输出电流与TI对标产品一致
峰值效率	96%	95%	效率相当
抗辐射指标	抗电离总剂量能力: $\geq 100\text{krad (Si)}$ ; 单粒子阈值: $\geq 75\text{MeV}\cdot\text{cm}^2/\text{mg}$	无	抗辐射能力强, 对标产品无抗辐射能力

MT0745RH 模块产品图示:



## (2) 固态电子开关芯片 M49307RH

公司	臻镭科技	Sensitron Semiconductor	尊瑞	公司产品比较说明
型号	M49307RH	SPDP0528-1	ZDSPC28M-5	---
额定工作电压 (V)	$\leq 100$	$\leq 40$	$\leq 40$	额定工作电压优于对标产品, 可适应更大范围电压
额定工作电流 (A)	1~5	1~5	1.5~5	额定工作电流与对标产品相当
开通延时时间 (ms)	$\leq 0.3$	$\leq 0.35$	2~5	开通延时时间优于对标产品, 反应更迅速
关断延时时间 (ms)	$\leq 0.5$	$\leq 0.5$	0.5~2	关断延时时间优于对标产品, 反应更迅速
短路保护时间 ( $\mu\text{s}$ )	$\leq 50$	未公开	$\leq 100$	短路保护时间优于对标产品, 保护效果更好
抗辐照能力	抗电离总剂量能力: $\geq 100\text{krad (Si)}$ ; 单粒子阈值: $\geq 75\text{MeV}\cdot\text{cm}^2/\text{mg}$	无	无	抗辐射能力优于对标产品

M49307RH 芯片产品图示:





## (3) 负载开关芯片 C46201RHF

公司	臻镭科技	德州仪器 (TI)	公司产品比较说明
型号	C46201RHF	TPS7H2201	——
额定工作电压 (V)	$\leq 12$	$\leq 7$	额定工作电压优于对标产品, 可适应更广工作电压范围
最大额定工作电流 (A)	6	6	额定最大工作电流与对标产品相当
静态电流 (mA)	$\leq 3$	$\leq 6.5$	静态电流较对标产品更小, 功耗更低
导通阻抗 (m $\Omega$ )	$\leq 47$	$\leq 47$	导通阻抗与对标产品基本一致
抗辐照能力	抗电离总剂量能力: $\geq 100\text{krad}$ (Si); 单粒子阈值: $\geq 75\text{MeV}\cdot\text{cm}^2/\text{mg}$	抗电离总剂量能力: $\geq 100\text{krad}$ (Si); 单粒子阈值: $\geq 75\text{MeV}\cdot\text{cm}^2/\text{mg}$	抗辐射能力与对标产品相当

C46201RHF 芯片产品图示:



## 3. 微系统及模组

公司	臻镭科技	竞争对手A	公司产品比较说明
----	------	-------	----------

型号	CSIP-Ka-16-03	竞品A	——
增益 (dB)	33±1	28±1	增益优于对标产品
噪声系数 (dB)	2.1	2.4	噪声系数优于对标产品, 可提高卫星通信系统的灵敏度
功耗 (mA)	130±3	185	功耗优于对标产品, 可提高卫星的载荷能力
重量 (g)	1.9±0.2	2.0±0.2	重量和竞品相当

微系统及模组产品 CSIP-Ka-16-03 图示:

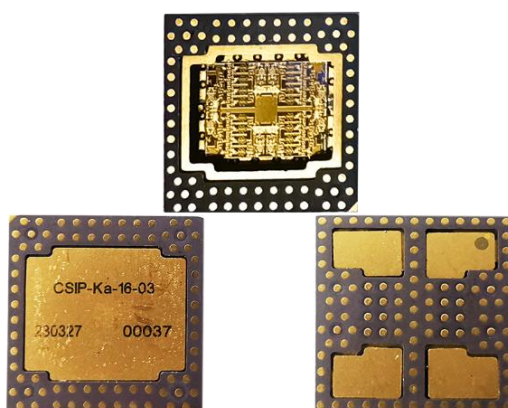

## (二) 报告期内发生的导致公司核心竞争力受到严重影响的事件、影响分析及应对措施

适用 不适用

## 四、经营情况的讨论与分析

报告期内, 公司紧紧围绕 2024 年度经营目标, 践行“臻萃众芯、锱铢至善”的企业文化, 紧抓数据链、卫星通信和数字相控阵雷达等新兴领域的机遇, 凭借着产品技术创新、服务响应迅速和客户渠道资源壁垒高等优势, 高效设计迭代公司产品, 优化产品矩阵, 提高客户的认可度和市场覆盖面, 报告期内实现营业收入稳健增长。

同时公司牢牢抓住国内低轨商业卫星市场, 积极响应客户需求, 新研并迭代了多个可量产系列产品:

(1) 在电源管理芯片方面, 公司在部分产品已成熟供货的基础上, 继续完善产品矩阵, 多维度、多角度地挖掘市场需求, 积极拓展新客户, 增加公司产品在卫星产业的覆盖率, 针对低成本商业卫星需求, 公司在固态电子开关项目的基础上, 开发了衍生产品抗辐射固态负载开关芯片, 为商用货架器件提供高等级保护; 另外, 基于公司自研芯片, 开发了多款高集成度电源模块化产品, 以满足客户在不同载荷、不同平台上的供配电需求;

(2) 在微系统及模组方面,公司继续扩大微系统及模组产品的技术领先优势,对 SIP 组件产品进行推广,多款产品已小批量交付卫星产业链客户,预计下半年或明年,携带公司产品的卫星可完成发射并开始在轨工作;

(3) 在高速高精度 ADC/DAC 芯片方面,公司在成熟产品的基础上为下一代低轨商业卫星及地面配套设备新研了多款新产品,布局了诸如多通道射频收发芯片、数字波束成形芯片(DBF 芯片)、射频收发数字波束成形一体化芯片等多款芯片,告期有多款产品已完成流片工作,现处于回片测试和送样阶段。

### 报告期内公司经营情况的重大变化,以及报告期内发生的对公司经营情况有重大影响和预计未来会有重大影响的事项

适用 不适用

## 五、风险因素

适用 不适用

### (一) 核心竞争力风险

公司所处的集成电路设计行业为典型的技术密集型行业,技术的升级与产品的迭代速度快,以及客户对产品的个性化需求不断增多,公司需要对新技术、新产品、新工艺持续开展研发创新,从而保持技术的先进性和产品的竞争力。如果公司不能准确把握市场及行业发展趋势,未能提前进行储备或布局,或不能保持持续的创新能力,导致公司无法提供适应市场需求的产品,将直接影响公司的市场地位和竞争力,并对公司未来业务拓展和经营业绩造成不利影响。

### (二) 经营风险

#### 1. 经营规模仍相对偏小的风险

2024 年 1-6 月公司营业收入为 11,798.60 万元,净利润为 562.96 万元,与同行业可比公司相比,公司的经营规模对较小。公司当前业务经营能力仍相对有限,面对日益增长的客户需求,可能无法承接所有客户的订单需求,因而错失部分业务机会,导致公司营业收入的增速存在放缓的可能。

#### 2. 业绩的波动风险

公司客户主要为国防科工集团的下属单位,通常于下半年第四季度集中开展产品和服务的验收工作,因此公司第四季度确认的营业收入相对较多。同时公司的员工工资、固定资产折旧等各项费用在相应年度内相对均匀发生,叠加客户一般于年初提出业务需求,公司跟进于上半年开始研发立项,加大研发投入。因此,公司业绩的波动可能会导致其上半年度盈利水平较低,从而影响公司的经营业绩。

#### 3. 毛利率波动的风险

受益于公司长期积累形成的技术优势及有效的成本控制,公司目前保持较高的毛利率水平。若未来公司的经营规模、产品结构、成本控制、技术创新优势等方面发生较大变动,或者行业竞

争加剧，导致公司产品议价能力下降、成本费用提高或客户的需求发生较大的变化，公司将面临主营业务毛利率出现波动的风险。

### （三）财务风险

#### 1. 应收账款及应收票据回收的风险

随着公司经营规模扩大，公司应收账款及应收票据规模不断增加。截止2024年6月30日，公司应收账款账面价值约为33,781.81万元，应收票据账面价值约为2,885.73万元。应收账款与应收票据账面价值合计占总资产的比例为16.58%。公司下游客户主要为科工集团下属企业及科研院所，信用状况良好，公司已根据企业会计准则的规定对应收账款及应收票据计提了充分的坏账准备，如果未来宏观经济形势恶化或者客户自身发生重大经营困难，公司可能面临应收账款及应收票据无法收回而增加坏账损失的风险。

#### 2. 存货跌价风险

公司存货主要为芯片及晶圆，为保障供应链安全，报告期内扩大了备货规模，期末公司的存货账面价值为11,814.58万元，占流动资产的比例为5.77%。若未来市场环境发生变化、客户需求改变、产品迭代更新加快等可能导致存货跌价风险提高，对公司的经营业绩产生不利影响。

## 六、报告期内主要经营情况

报告期内，公司实现营业收入1.18亿元，较上年同期增长6.08%；归属于上市公司股东的净利润为562.96万元，较上年同期下降83.21%；归属于上市公司股东的扣除非经常性损益后的净利润为-60.56万元，较上年同期下降102.05%。

### （一）主营业务分析

#### 1 财务报表相关科目变动分析表

单位：元 币种：人民币

科目	本期数	上年同期数	变动比例（%）
营业收入	117,985,952.43	111,220,581.86	6.08
营业成本	17,500,085.65	11,335,894.72	54.38
销售费用	8,427,600.90	7,872,880.03	7.05
管理费用	20,379,790.77	17,597,978.16	15.81
财务费用	-15,721,061.04	-20,019,268.11	不适用
研发费用	67,227,877.17	51,669,090.48	30.11
经营活动产生的现金流量净额	-4,305,956.82	-12,925,829.66	不适用
投资活动产生的现金流量净额	-203,986,684.14	-22,507,296.40	不适用
筹资活动产生的现金流量净额	-26,104,780.00	-44,008,226.09	不适用

营业收入变动原因说明：营业收入同比增加6.08%，主要系公司业务规模稳定持续发展，销售额增加所致；

营业成本变动原因说明：营业成本同比增加54.38%，主要系产品结构变化，以及公司新办公大楼投入使用导致制造费用增加等原因所致；

销售费用变动原因说明：销售费用同比增加7.05%，主要系人工费用略有增加，以及办公差旅费等其他费用增加所致；

管理费用变动原因说明：管理费用同比增加15.81%，主要系人工费用增加，办公差旅费增加以及折旧与摊销增加所致；

财务费用变动原因说明:主要系报告期内,存款利息收入减少所致;

研发费用变动原因说明:研发费用同比增加30.11%,主要系公司重视研发投入,研发人工薪酬、技术服务费、测试加工费等投入增加所致;

经营活动产生的现金流量净额变动原因说明:主要系报告期内,销售回款较上期增加,销售商品、提供劳务收到的现金增加;购买商品、接受劳务支付的现金增加;支付给职工以及为职工支付的现金增加所致;

投资活动产生的现金流量净额变动原因说明:主要系报告期内,购建固定资产、无形资产和其他长期资产支付的现金增加,以及购买低风险理财产品净支出增加所致;

筹资活动产生的现金流量净额变动原因说明:主要系报告期内,支付其他与筹资活动有关的现金减少所致。

## 2 本期公司业务类型、利润构成或利润来源发生重大变动的详细说明

适用 不适用

### (二) 非主营业务导致利润重大变化的说明

适用 不适用

### (三) 资产、负债情况分析

适用 不适用

#### 1. 资产及负债状况

单位:元

项目名称	本期期末数	本期期末数占总资产的比例(%)	上年期末数	上年期末数占总资产的比例(%)	本期期末金额较上年期末变动比例(%)	情况说明
应收票据	28,857,349.63	1.31	61,303,329.09	2.73	-52.93	(1)
预付款项	46,283,264.27	2.09	30,466,922.15	1.36	51.91	(2)
其他流动资产	5,557,812.35	0.25	3,113,630.01	0.14	78.50	(3)
在建工程	0.00	-	373,500.00	0.02	-100.00	(4)
使用权资产	4,288,059.06	0.19	6,352,155.69	0.28	-32.49	(5)
其他非流动资产	46,404,198.06	2.10	2,736,380.23	0.12	1,595.82	(6)
应付职工薪酬	10,296,529.10	0.47	16,572,490.34	0.74	-37.87	(7)
应交税费	3,691,739.45	0.17	16,058,521.67	0.72	-77.01	(8)
其他流动负债	2,599,797.93	0.12	11,046,274.81	0.49	-76.46	(9)
租赁负债	641,007.70	0.03	212,259.36	0.01	201.99	(10)
预计负债	1,427,526.89	0.06	960,908.18	0.04	48.56	(11)

其他说明

- (1) 应收票据本期期末金额较上期期末减少,主要系报告期票据到期所致;
- (2) 预付账款本期期末金额较上期期末增加,主要系报告期内预付款项结算增加所致;
- (3) 其他流动资产本期期末金额较上期期末增加,主要系报告期待抵扣增值税进项税额增加所致;
- (4) 在建工程本期期末金额较上期期末减少,主要系报告期工程完工结转固定资产所致;
- (5) 使用权资产本期期末金额较上期期末减少,主要系报告期使用权资产摊销所致;
- (6) 其他非流动资产本期期末金额较上期期末增加,主要系报告期预付购房款增加所致;
- (7) 应付职工薪酬本期期末金额较上期期末减少,主要系报告期内发放上年度计提奖金所致;
- (8) 应交税费本期期末金额较上期期末减少,主要系报告期应交增值税减少所致;

(9) 其他流动负债本期期末金额较上期期末减少，主要系报告期末终止确认应收票据对应计提的负债减少所致；

(10) 租赁负债本期期末金额较上期期末增加，主要系尚未支付的租赁付款额增加所致；

(11) 预计负债本期期末金额较上期期末增加，主要系报告期确认的联营企业超额亏损额增加所致。

## 2. 境外资产情况

适用 不适用

## 3. 截至报告期末主要资产受限情况

适用 不适用

## 4. 其他说明

适用 不适用

## (四) 投资状况分析

### 对外股权投资总体分析

适用 不适用

单位：元 币种：人民币

报告期投资额（元）	上年同期投资额（元）	变动幅度
29,207,409.55	38,184,900.54	-23.51%

### 1. 重大的股权投资

适用 不适用

### 2. 重大的非股权投资

适用 不适用

### 3. 以公允价值计量的金融资产

适用 不适用

证券投资情况

适用 不适用

衍生品投资情况

适用 不适用

### 4. 私募股权投资基金投资情况

适用 不适用

其他说明

无

## (五) 重大资产和股权出售

适用 不适用

**(六) 主要控股参股公司分析**

√适用 □不适用

公司名称	主营业务	注册资本 (万元)	持股比例 (%)	总资产 (万元)	净资产 (万元)	营业收入 (万元)	净利润 (万元)
航芯源	电源管理芯片的研发、生产和销售	7,000.00	100.00	26,729.62	23,908.15	5,361.74	1,479.89
城芯科技	射频收发芯片、高速高精度 ADC/DAC 芯片的研发和销售	8,000.00	100.00	35,850.40	33,482.22	4,751.73	356.17
集迈科	高可靠性射频微系统(含微波组件)和氮化镓器件等产品的工艺开发、流片代工以及特种封装业务等	7,261.71	12.394	29,905.63	23,137.90	1,303.47	-5,898.75
钰煌科技	以信息技术、通信技术咨询、开发服务为主	1,000.00	16.67	10,113.19	-867.01	0.00	-279.92

**(七) 公司控制的结构化主体情况**

□适用 √不适用

**七、其他披露事项**

□适用 √不适用

## 第四节 公司治理

### 一、股东大会情况简介

会议届次	召开日期	决议刊登的指定网站的查询索引	决议刊登的披露日期	会议决议
2024 年第一次临时股东大会	2024 年 1 月 19 日	www. sse. com. cn	2024 年 1 月 19 日	1. 《关于变更公司住所、修订〈公司章程〉并办理工商变更登记的议案》； 2. 《关于购买办公大楼暨关联交易的议案》等。
2023 年年度股东大会	2024 年 4 月 25 日	www. sse. com. cn	2024 年 4 月 25 日	1. 《关于公司 2023 年年度报告及其摘要的议案》； 2. 《关于公司 2023 年度利润分配方案的议案》等

#### 表决权恢复的优先股股东请求召开临时股东大会

适用 不适用

#### 股东大会情况说明

适用 不适用

报告期内，公司共召开 1 次年度股东大会、1 次临时股东大会。股东大会的召集、召开程序符合有关法律法规及《公司章程》的规定，出席会议的人员和召集人的资格合法有效，股东大会的表决程序和表决结果合法有效。上述股东大会的议案全部审议通过，不存在否决议案的情况。

### 二、公司董事、监事、高级管理人员和核心技术人员变动情况

适用 不适用

#### 公司董事、监事、高级管理人员和核心技术人员变动的情况说明

适用 不适用

#### 公司核心技术人员的认定情况说明

适用 不适用

### 三、利润分配或资本公积金转增预案

#### 半年度拟定的利润分配预案、公积金转增股本预案

是否分配或转增	否
每 10 股送红股数（股）	/
每 10 股派息数（元）（含税）	/
每 10 股转增数（股）	/
利润分配或资本公积金转增预案的相关情况说明	
不适用	

### 四、公司股权激励计划、员工持股计划或其他员工激励措施的情况及其影响

#### （一）相关股权激励事项已在临时公告披露且后续实施无进展或变化的

适用 不适用



(二) 临时公告未披露或有后续进展的激励情况

股权激励情况

适用 不适用

其他说明

适用 不适用

员工持股计划情况

适用 不适用

其他激励措施

适用 不适用

## 第五节 环境与社会责任

### 一、环境信息情况

是否建立环境保护相关机制	否
报告期内投入环保资金（单位：万元）	不适用

#### (一) 属于环境保护部门公布的重点排污单位的公司及其主要子公司的环保情况说明

适用 不适用

#### (二) 重点排污单位之外的公司的环保情况说明

适用 不适用

#### (三) 报告期内披露环境信息内容的后续进展或变化情况的说明

适用 不适用

#### (四) 有利于保护生态、防治污染、履行环境责任的相关信息

适用 不适用

#### (五) 在报告期内为减少其碳排放所采取的措施及效果

是否采取减碳措施	是
减少排放二氧化碳当量（单位：吨）	/
减碳措施类型（如使用清洁能源发电、在生产过程中使用减碳技术、研发生产助于减碳的新产品等）	鼓励员工施行低碳环保绿色出行方式；夏季办公区域空调温度不低于 27℃、实验室/洁净室空调温度不低于 25℃

具体说明

适用 不适用

### 二、巩固拓展脱贫攻坚成果、乡村振兴等工作具体情况

适用 不适用

## 第六节 重要事项

### 一、承诺事项履行情况

#### (一) 公司实际控制人、股东、关联方、收购人以及公司等承诺相关方在报告期内或持续到报告期内的承诺事项

√适用 □不适用

承诺背景	承诺类型	承诺方	承诺内容	承诺时间	是否有履行期限	承诺期限	是否及时严格履行	如未能及时履行应说明未完成履行的具体原因	如未能及时履行应说明下一步计划
与首次公开发行相关的承诺	股份限售	控股股东、实际控制人郁发新	备注 1	2021 年 6 月	是	2022 年 1 月 27 日-2025 年 7 月 28 日	是	不适用	不适用
	股份限售	臻雷投资、晨芯投资、睿磊投资	备注 2	2021 年 6 月	是	2022 年 1 月 27 日-2025 年 7 月 28 日	是	不适用	不适用
	股份限售	公司董事、监事、高级管理人员	备注 3	2021 年 6 月	是	2021 年 6 月，自公司上市之日起 36 个月及离职之日起 6 个月后	是	不适用	不适用
	股份限售	公司核心技术人员	备注 4	2021 年 6 月	是	2021 年 6 月，自公司上市之日起 36 个月及离职之日起 6 个月后	是	不适用	不适用
	解决同业竞争	控股股东、实际控制人郁发新及其一致行动人睿磊投资、晨芯投资、臻雷投资	备注 5	2021 年 6 月	否	长期有效	是	不适用	不适用
	解决关联交易	控股股东、实际控制人郁发新及董事、监事、高级管理人员	备注 6	2021 年 6 月	否	长期有效	是	不适用	不适用
	其他	公司、公司控股股东、实际控制人、董事、高级管理人员	备注 7	2021 年 6 月	是	2022 年 1 月 27 日-2025 年 1 月 27 日	是	不适用	不适用

**备注 1:** (1) 自发行人首次公开发行股票并上市之日起 36 个月内，本人不转让或者委托他人管理本人直接或者间接持有的发行人首次公开发

票前已发行股份，也不由发行人回购该部分股份。(2) 发行人上市后 6 个月内，如发行人股票连续 20 个交易日的收盘价均低于首次公开发行价格（期间发行人如有分红、派息、送股、资本公积金转增股本、配股等除权除息事项，则作除权除息处理，下同），或者上市后 6 个月期末（如该日不是交易日，则为该日后第一个交易日）收盘价低于首次公开发行价格，则本人持有的发行人股票的锁定期限在原有锁定期限基础上自动延长 6 个月。(3) 本人在担任发行人董事、监事、高级管理人员期间，每年转让的直接或者间接持有的发行人股份不超过本人直接或者间接所持有的发行人股份总数的百分之二十五。本人离职后六个月内，不转让本人直接或间接持有的发行人股份。

**备注 2:** (1) 自发行人首次公开发行股票并上市之日起 36 个月内，本人不转让或者委托他人管理本人直接或者间接持有的发行人首次公开发行股票前已发行股份，也不由发行人回购该部分股份。(2) 发行人上市后 6 个月内，如发行人股票连续 20 个交易日的收盘价均低于首次公开发行价格（期间发行人如有分红、派息、送股、资本公积金转增股本、配股等除权除息事项，则作除权除息处理，下同），或者上市后 6 个月期末（如该日不是交易日，则为该日后第一个交易日）收盘价低于首次公开发行价格，则本人持有的发行人股票的锁定期限在原有锁定期限基础上自动延长 6 个月。

**备注 3:** (1) 自发行人首次公开发行股票并上市之日起 36 个月内，本人不转让或者委托他人管理本人直接或者间接持有的发行人首次公开发行股票前已发行股份，也不由公司回购该部分股份。(2) 股份锁定期届满后，在满足股份锁定承诺和减持承诺的前提下，本人担任公司董事/监事/高级管理人员的在职期间每年转让所持公司股份不超过本人持有公司股份总数的 25%，如本人出于任何原因离职，则在离职后 6 个月内，不得转让本人持有的公司股份，也不由公司回购该等股份，在任期届满前离职的，在本人就任时确定的任期内和任期届满后 6 个月内，仍应遵守上述股份锁定承诺。

**备注 4:** (1) 自发行人首次公开发行股票并上市之日起 36 个月内，本人不转让或者委托他人管理本人直接或者间接持有的发行人首次公开发行股票前已发行股份，也不由公司回购该部分股份。(2) 在本人离任核心技术人员后 6 个月内，不转让或者委托他人管理本人持有的公司本次发行前已发行的股份，也不由公司回购该部分股份。(3) 自所持首发前股份限售期满之日起 4 年内，每年转让的首发前股份不得超过上市时所持公司首发前股份总数的 25%，减持比例可以累积使用。

**备注 5:** 1、本人/本企业及本人/本企业直接或间接控制的其他企业将不以控股方式或以参股但拥有实质控制权的方式直接或间接从事与发行人业务构成竞争的业务或可能构成实质竞争的业务。2、若发行人今后从事新的业务领域，则本人/本企业及本人/本企业直接或间接控制的其他企业将不以控股方式或以参股但拥有实质控制权的方式直接或间接从事与发行人新的业务领域有直接竞争的业务或活动。3、为了更有效地避免未来本人/本企业及本人/本企业直接或间接控制的其他企业与发行人之间产生同业竞争，本人/本企业还将采取以下措施：(1) 通过董事会或股东（大）会等公司治理机构和合法的决策程序，合理影响本人/本企业直接或间接控制的其他企业不会直接或间接从事与发行人相竞争的业务或活动，以避免形成同业竞争；(2) 如本人/本企业及本人/本企业直接或间接控制的其他企业存在与发行人相同或相似的业务机会，而该业务机会可能直接或间接导致本人/本企业及本人/本企业直接或间接控制的其他企业与发行人产生同业竞争，本人/本企业应于发现该业务机会后立即通知发行人，并

尽最大努力促使该业务机会按不劣于提供给本人/本企业及本人/本企业直接或间接控制的其他企业的条件优先提供予发行人；（3）如本人/本企业及本人/本企业直接或间接控制的其他企业出现了可能与发行人相竞争的业务，本人/本企业及本人/本企业直接或间接控制的其他企业将通过包括但不限于以下方式退出与发行人的竞争：1）停止生产构成竞争或可能构成竞争的产品；2）停止经营构成竞争或可能构成竞争的业务；3）将相竞争的资产或业务依市场公平交易条件优先转让给发行人或作为出资投入发行人；4）将相竞争的业务转让给无关联的第三方；5）采取其他对维护发行人权益有利的行动以消除同业竞争。

**备注 6：**（1）本人及本人控股或参股的子公司将尽量避免和减少与发行人之间的关联交易；对于无法避免或有合理理由存在的关联交易，将与发行人依法签订规范的关联交易协议，并按照有关法律、法规、规章、其他规范性文件和公司章程的规定履行批准程序；关联交易价格依照与无关联关系的独立第三方进行相同或相似交易时的价格确定，保证关联交易价格具有公允性；保证按照有关法律、法规和公司章程的规定履行关联交易的信息披露义务；保证不利用关联交易非法转移发行人的资金、利润，不利用关联交易损害发行人及非关联股东的利益。（2）本人承诺在发行人董事会、股东大会对涉及本人及本人控制的其他企业的有关关联交易事项进行表决时，履行回避表决的义务。（3）本人将不会要求和接受发行人给予的与其在任何一项市场公平交易中给予独立第三方的条件相比更为优惠的条件。本人保证不利用股东、董事、监事或公司高级管理人员地位，促使公司股东大会或者董事会作出侵害公司和其他股东合法权益的决议。本人愿意承担由于违反上述承诺给发行人造成的直接、间接的经济损失、索赔责任及额外的费用支出。（4）本人确认上述每一项承诺均可作为独立执行之承诺；任何一项承诺若被视为无效将不影响其他承诺的有效性。

**备注 7：**当公司首次公开发行股票并上市后 36 个月内触发稳定股价启动条件时，公司作为稳定股价的第一顺序责任人将及时采取以下部分或全部措施稳定公司股价：当公司首次公开发行股票并上市后 36 个月内触发稳定股价启动条件时，公司作为稳定股价的第一顺序责任人将及时采取以下部分或全部措施稳定公司股价：（1）公司回购股份①公司应在符合相关法律、法规的规定且在不导致公司股权分布不符合上市条件的前提下，向社会公众股东回购公司股份。公司为稳定股价之目的进行股份回购的，除应符合相关法律法规之要求外，还应符合下列条件：A、公司用于回购股份的资金总额累计不超过公司首次公开发行新股所募集资金的净额。B、公司单次用于回购股份的资金不低于人民币 1,000 万元。C、公司单次回购股份不超过公司总股本的 2%；如上述 B 项与本项冲突时，以本项为准。D、公司回购股份的价格不超过上一年度末经审计的每股净资产。②公司股东大会对回购股份作出决议，须经出席会议的股东所持表决权的三分之二以上通过。③公司董事会公告回购股份预案后，公司股票收盘价连续 10 个交易日均超过最近一期经审计的每股净资产，公司董事会应作出决议终止回购股份事宜，且在未来 3 个月内不再启动股份回购事宜。④在公司触发稳定股价启动条件时，公司董事会经综合考虑公司经营发展实际情况、公司所处行业情况、公司股价的二级市场表现情况、公司现金流量状况和外部融资环境等因素后，认为公司不宜或暂无须回购股票的，经董事会作出决议并经半数以上独立董事认可后，应将不回购股票以稳定股价事宜提交公司股东大会审议，并经出席会议股东所持表决权的三分之二以上通过。（2）控股股东或实际控制人增持①具体条件：公司无法实施回购股份或公司股东大会作出决议不回购公司股份或回购股份的有关议案未能获得公司股东大会批准，且公司控股股东或实际控制人增持公司

股份不会导致公司不满足法定上市条件或触发公司控股股东或实际控制人要约收购义务；或公司虽已实施股票回购预案但仍未满足“当公司首次公开发行股票并上市后 36 个月内，公司股票任意连续 10 个交易日的股票收盘价均高于每股净资产”的要求。②稳定股价的具体措施：A、当出现上述股价稳定措施启动条件，实际控制人或控股股东或实际控制人将以自有或自筹资金增持公司股份，以稳定公司股价。增持方式包括但不限于集中竞价或大宗交易等允许的方式。B、实际控制人或控股股东或实际控制人单次增持总金额不少于人民币 1,000 万元。C、实际控制人或控股股东单次及连续十二个月内增持公司股份数量不超过公司总股本的 2%；若本项与上述 B 项发生冲突时，以本项为准。D、实际控制人或控股股东增持公司股份的价格不超过上一年度末经审计的每股净资产。（3）董事（独立董事除外）、高级管理人员增持①具体条件：在公司回购股份、控股股东或实际控制人增持公司股票预案实施完成后，如公司股票仍未满足“当公司首次公开发行股票并上市后 36 个月内，公司股票任意连续 10 个交易日的股票收盘价均高于每股净资产”之要求，并且本公司全体董事（独立董事除外）、高级管理人员增持公司股票不会导致公司不满足法定上市条件。②稳定股价的具体措施：A、当出现上述股价稳定措施启动条件，全体董事（独立董事除外）、高级管理人员将以自有资金增持公司股份，以稳定股价。增持方式包括但不限于二级市场集中竞价或大宗交易等上海证券交易所允许的方式。B、用于增持公司股份的资金金额不低于其在担任董事（独立董事除外）或高级管理人员职务期间上一会计年度从公司处领取的税后薪酬累计额的百分之三十；C、增持公司股份的价格不超过上一年度末经审计的每股净资产。当公司首次公开发行股票并上市后 36 个月内聘任新的董事（独立董事除外）、高级管理人员前，将要求其签署承诺书，保证其履行公司首次公开发行上市时董事（独立董事除外）、高级管理人员已作出的相应承诺。

二、报告期内控股股东及其他关联方非经营性占用资金情况

适用 不适用

三、违规担保情况

适用 不适用

四、半年报审计情况

适用 不适用

五、上年年度报告非标准审计意见涉及事项的变化及处理情况

适用 不适用

六、破产重整相关事项

适用 不适用

七、重大诉讼、仲裁事项

本报告期公司有重大诉讼、仲裁事项 本报告期公司无重大诉讼、仲裁事项

八、上市公司及其董事、监事、高级管理人员、控股股东、实际控制人涉嫌违法违规、受到处罚及整改情况

适用 不适用

九、报告期内公司及其控股股东、实际控制人诚信状况的说明

适用 不适用

十、重大关联交易

(一) 与日常经营相关的关联交易

1、已在临时公告披露且后续实施无进展或变化的事项

适用 不适用

2、已在临时公告披露，但有后续实施的进展或变化的事项

适用 不适用

3、临时公告未披露的事项

适用 不适用

(二) 资产收购或股权收购、出售发生的关联交易

1、已在临时公告披露且后续实施无进展或变化的事项

适用 不适用

2、已在临时公告披露，但有后续实施的进展或变化的事项

适用 不适用

2024 年 1 月 4 日，公司发布《浙江臻镭科技股份有限公司关于购买办公大楼暨关联交易的公告》（公告编号：2024-004），公司拟向杭州镓谷科技有限公司购买位于浙江省杭州市西湖区智强路 428 号云创镓谷研发中心 8 号楼、7 号楼合计 2 幢办公大楼，价款合计为 187,736,100 元人民币（含税）。

2024 年 7 月 13 日，公司发布《浙江臻镭科技股份有限公司关于购买办公大楼暨关联交易的进展公告》（公告编号：2024-031），公司已取得浙江省杭州市西湖区智强路 428 号云创镓谷研发中心 8 号楼、7 号楼合计 2 幢办公大楼的不动产权证书，产证号为浙（2024）杭州市不动产权第 0429040 号。

### 3、临时公告未披露的事项

适用 不适用

### 4、涉及业绩约定的，应当披露报告期内的业绩实现情况

适用 不适用

#### (三) 共同对外投资的重大关联交易

##### 1、已在临时公告披露且后续实施无进展或变化的事项

适用 不适用

##### 2、已在临时公告披露，但有后续实施的进展或变化的事项

适用 不适用

### 3、临时公告未披露的事项

适用 不适用

#### (四) 关联债权债务往来

##### 1、已在临时公告披露且后续实施无进展或变化的事项

适用 不适用

##### 2、已在临时公告披露，但有后续实施的进展或变化的事项

适用 不适用

### 3、临时公告未披露的事项

适用 不适用

#### (五) 公司与存在关联关系的财务公司、公司控股财务公司与关联方之间的金融业务

适用 不适用

#### (六) 其他重大关联交易

适用 不适用



(七) 其他

适用 不适用

十一、 重大合同及其履行情况

(一) 托管、承包、租赁事项

适用 不适用

(二) 报告期内履行的及尚未履行完毕的重大担保情况

适用 不适用

(三) 其他重大合同

适用 不适用

## 十二、 募集资金使用进展说明

√适用 □不适用

## (一) 募集资金整体使用情况

√适用 □不适用

单位：元

募集资金来源	募集资金到位时间	募集资金总额	扣除发行费用后募集资金净额 (1)	招股书或募集说明书中募集资金承诺投资总额 (2)	超募资金总额 (3) = (1) - (2)	截至报告期末累计投入募集资金总额 (4)	其中：截至报告期末超募资金累计投入总额 (5)	截至报告期末募集资金累计投入进度 (%) (6) = (4)/(1)	截至报告期末超募资金累计投入进度 (%) (7) = (5)/(3)	本年度投入金额 (8)	本年度投入金额占比 (%) (9) = (8)/(1)	变更用途的募集资金总额
首次公开发行股票合计	2022年1月24日	1,689,942,800.00	1,536,310,979.31	704,582,600.00	831,728,379.31	1,128,598,246.82	741,000,000.00	73.46	89.09	297,847,436.60	19.39	0.00
	/	1,689,942,800.00	1,536,310,979.31	704,582,600.00	831,728,379.31	1,128,598,246.82	741,000,000.00	/	/	297,847,436.60	/	0.00

(二) 募投项目明细

√适用 □不适用

1、 募集资金明细使用情况

√适用 □不适用

单位：元

募集资金来源	项目名称	项目性质	是否为招股书或者募集说明书中的承诺投资项目	是否涉及变更投向	募集资金计划投资总额 (1)	本年投入金额	截至报告期末累计投入募集资金总额 (2)	截至报告期末累计投入进度 (%) (3) = (2)/(1)	项目达到预定可使用状态日期	是否已结项	投入进度是否符合计划的进度	投入进度未达计划的具体原因	本年实现的效益	本项目已实现的效益或者研发成果	项目可行性是否发生重大变化, 如是, 请说明具体情况	节余金额
	承诺投资项目															
首次公开发行股票	射频微系统研发及产业化项目	研发	是	否	126,529,000.00	6,291,817.62	56,267,596.03	44.47	2025年12月	否	是	不适用	不适用	不适用	不适用	不适用
首次公开发行股票	可编程射频信号处理芯片研	研发	是	否	187,675,100.00	28,835,078.62	126,060,026.35	67.17	2025年12月	否	是	不适用	不适用	不适用	不适用	不适用

	发及产业化项目															
首次公开发行股票	固态电子开关研发及产业化项目	研发	是	否	71,665,800.00	8,408,565.84	36,689,119.03	51.19	2025年12月	否	是	不适用	不适用	不适用	不适用	不适用
首次公开发行股票	总部基地及前沿技术研发项目	研发	是	否	168,712,700.00	7,311,974.52	18,581,505.41	11.01	2024年9月	否	是	不适用	不适用	不适用	不适用	不适用
首次公开发行股票	补充流动资金	补流还贷	是	否	150,000,000.00		150,000,000.00	100.00	不适用	是	是	不适用	不适用	不适用	不适用	不适用
	小计				704,582,600.00	50,847,436.60	387,598,246.82	55.01								
	超募资金投向															
首次公开发行股票	永久补充流动资金	补流还贷		否	741,000,000.00	247,000,000.00	741,000,000.00	100.00	不适用	是	是	不适用	不适用	不适用	不适用	不适用
首次公开发行股票	尚未确认使用投向的超募资金			否	90,728,379.31				不适用			不适用	不适用	不适用	不适用	不适用
	小计				831,728,379.31	247,000,000.00	741,000,000.00	89.09								
合计	/	/	/	/	1,536,310,979.31	297,847,436.60	1,128,598,246.82	/	/	/	/	/	/	/	/	/

## 2、超募资金明细使用情况

√适用 □不适用

单位：元

用途	性质	拟投入超募资金总额 (1)	截至报告期末累计投入超募资 金总额 (2)	截至报告期末累计投入进度 (%) (3) = (2) / (1)	备注
永久补充流动资金	补流还贷	831,728,379.31	741,000,000.00	89.09	
合计	/	831,728,379.31	741,000,000.00	/	/

## (三) 报告期内募投变更或终止情况

□适用 √不适用

**(四) 报告期内募集资金使用的其他情况**

## 1、募集资金投资项目先期投入及置换情况

□适用 √不适用

## 2、用闲置募集资金暂时补充流动资金情况

□适用 √不适用

## 3、对闲置募集资金进行现金管理，投资相关产品情况

√适用 □不适用

单位：万元 币种：人民币

董事会审议日期	募集资金用于现金管理的有效审议额度	起始日期	结束日期	报告期末现金管理余额	期间最高余额是否超出授权额度
2024年3月29日	40,000	2024年4月22日	2025年3月29日	22,111.10	否

## 其他说明

浙江臻镭科技股份有限公司（以下简称“公司”）于2024年3月29日分别召开了第二届董事会第五次会议和第二届监事会第四次会议，分别审议通过了《关于使用暂时闲置募集资金进行现金管理的议案》。根据决议，在不影响公司募投项目正常实施进度的情况下，公司计划使用不超过人民币40,000万元的暂时闲置募集资金进行现金管理，用于购买安全性高、流动性好、有保本约定的投资产品（包括但不限于保本型理财产品、结构性存款、通知存款、定期存款、大额存单、协定存款等），使用期限自本次会议审议通过之日起12个月，在上述额度内的资金可在投资期限内滚动使用，期满后归还至公司募集资金专项账户。在授权额度范围内，董事会授权董事长行使该项决策权及签署相关法律文件，具体事项由公司财务部负责组织实施。

鉴于前次闲置募集资金进行现金管理的授权有效期限为2023年4月23日至2024年4月22日，故本次闲置募集资金进行现金管理的授权有效期限起始日期为2024年4月22日。

## 4、其他

□适用 √不适用

**十三、 其他重大事项的说明**

□适用 √不适用

## 第七节 股份变动及股东情况

### 一、股本变动情况

#### (一) 股份变动情况表

##### 1、股份变动情况表

单位：股

	本次变动前		本次变动增减(+, -)					本次变动后	
	数量	比例(%)	发行新股	送股	公积金转股	其他	小计	数量	比例(%)
一、有限售条件股份	51,228,825	33.51			19,948,544	-1,357,465	18,591,079	69,819,904	32.62
1、国家持股									
2、国有法人持股									
3、其他内资持股	51,228,825	33.51			19,948,544	-1,357,465	18,591,079	69,819,904	32.62
其中：境内非国有法人持股	19,055,285	12.47			7,079,128	-1,357,465	5,721,663	24,776,948	11.58
境内自然人持股	32,173,540	21.04			12,869,416		12,869,416	45,042,956	21.04
4、外资持股									
其中：境外法人持股									
境外自然人持股									
二、无限售条件流通股份	101,665,175	66.49			41,209,056	1,357,465	42,566,521	144,231,696	67.38
1、人民币普通股	101,665,175	66.49			41,209,056	1,357,465	42,566,521	144,231,696	67.38
2、境内上市的外资股									
3、境外上市的外资股									
4、其他									
三、股份总数	152,894,000	100.00			61,157,600		61,157,600	214,051,600	100.00

## 2、股份变动情况说明

√适用 □不适用

(1) 2024年1月29日,公司首次公开发行的战略配售限售股及公司首次公开发行的部分限售股合计为1,357,465股限售股上市流通,详见公司于2024年1月17日在上海证券交易所网站(www.sse.com.cn)披露的《浙江臻镭科技股份有限公司首次公开发行部分限售股上市流通公告》(公告编号:2024-007)。

(2) 2024年5月16日,公司实施2023年度权益分派,按照公司总股本152,894,000股为基数,以资本公积向全体股东每股转增0.4股,共计转增61,157,600股,本次分配后总股本为214,051,600股。详见公司于2024年5月9日在上海证券交易所网站(www.sse.com.cn)披露的《浙江臻镭科技股份有限公司2023年年度权益分派实施公告》(公告编号:2024-025)。

## 3、报告期后到半年报披露日期间发生股份变动对每股收益、每股净资产等财务指标的影响(如有)

□适用 √不适用

## 4、公司认为必要或证券监管机构要求披露的其他内容

□适用 √不适用

### (二) 限售股份变动情况

√适用 □不适用

单位:股

股东名称	期初限售股数	报告期解除限售股数	报告期增加限售股数	报告期末限售股数	限售原因	解除限售日期
郁发新	32,173,540	0	12,869,416	45,042,956	首发原始股份限售	2025-7-28
杭州晨芯投资合伙企业(有限合伙)	7,192,780	0	2,877,112	10,069,892	首发原始股份限售	2025-7-28
杭州臻雷投资合伙企业(有限合伙)	6,027,700	0	2,411,080	8,438,780	首发原始股份限售	2025-7-28
杭州睿磊投资合伙企业(有限合伙)	4,477,340	0	1,790,936	6,268,276	首发原始股份限售	2025-7-28
中信证券投资有限公司	1,357,465	1,357,465	0	0	首次公开发行战略配售	2024-1-29
合计	51,228,825	1,357,465	19,948,544	69,819,904	/	/

## 二、股东情况

### (一) 股东总数:

截至报告期末普通股股东总数(户)	9,178
------------------	-------



截至报告期末表决权恢复的优先股股东总数（户）	0
截至报告期末持有特别表决权股份的股东总数（户）	0

## 存托凭证持有人数量

□适用 √不适用

## (二) 截至报告期末前十名股东、前十名限售条件股东持股情况表

## 前十名股东同时通过普通证券账户和证券公司客户信用交易担保证券账户持股的情形

√适用 □不适用

股东戴琳同时通过普通证券账户和投资者信用证券账户合计持有公司股份 2,573,875 股，其中通过普通证券账户持有公司股份 856,968 股，通过投资者信用证券账户持有公司股份 1,716,907 股；股东韩军同时通过普通证券账户和投资者信用证券账户合计持有公司股份 1,957,208 股，其中通过普通证券账户持有公司股份 0 股，通过投资者信用证券账户持有公司股份 1,957,208 股。

单位：股

前十名股东持股情况（不含通过转融通出借股份）								
股东名称 （全称）	报告期内增 减	期末持股数 量	比例 （%）	持有有限售 条件股份数 量	包含转融通 借出股份 的限售股份数 量	质押、标记或冻 结情况		股东 性质
						股份 状态	数量	
郁发新	12,869,416	45,042,956	21.04	45,042,956	45,042,956	无	0	境内 自然人
杭州晨芯投资合伙企业（有限合伙）	2,877,112	10,069,892	4.70	10,069,892	10,069,892	无	0	境内 非国有 法人
中国建设银行股份有限公司—易方达国防军工混合型证券投资基金	1,969,783	8,849,604	4.13	0	0	无	0	其他
杭州臻雷投资合伙企业（有限合伙）	2,411,080	8,438,780	3.94	8,438,780	8,438,780	无	0	境内 非国有 法人

国投创业投资管理 有限公司—国投 （宁波）科技成果 转化创业投资基金 合伙企业（有限合 伙）	1,922,797	6,908,290	3.23	0	0	无	0	境内 非国 有法 人
杭州睿磊投资合伙 企业（有限合伙）	1,790,936	6,268,276	2.93	6,268,276	6,268,276	无	0	境内 非国 有法 人
百年人寿保险股份 有限公司—传统保 险产品	4,548,560	4,848,560	2.27	0	0	无	0	其他
延波	1,045,365	3,658,778	1.71	0	0	冻 结	3,658,778	境内 自然 人
江苏中小企业发展 基金（有限合伙）	564,337	2,765,347	1.29	0	0	无	0	境内 非国 有法 人
戴琳	1,503,799	2,573,875	1.2	0	0	无	0	境内 自然 人

## 前十名无限售条件股东持股情况（不含通过转融通出借股份）

股东名称	持有无限售条件流通股 的数量	股份种类及数量	
		种类	数量
中国建设银行股份有限公司—易方达国防军工混合型证券投资基金	8,849,604	人民币普通股	8,849,604
国投创业投资管理有限公司—国投（宁波）科技成果转化创业投资基金合伙企业（有限合伙）	6,908,290	人民币普通股	6,908,290
百年人寿保险股份有限公司—传统保险产品	4,848,560	人民币普通股	4,848,560
延波	3,658,778	人民币普通股	3,658,778
江苏中小企业发展基金（有限合伙）	2,765,347	人民币普通股	2,765,347
戴琳	2,573,875	人民币普通股	2,573,875

赵吉	2,000,000	人民币普通股	2,000,000
韩军	1,957,208	人民币普通股	1,957,208
招商银行股份有限公司—宝盈成长精选混合型证券投资基金	1,937,701	人民币普通股	1,937,701
乔桂滨	1,848,063	人民币普通股	1,848,063
上述股东关联关系或一致行动的说明	郁发新、杭州晨芯投资合伙企业（有限合伙）、杭州臻雷投资合伙企业（有限合伙）及杭州睿磊投资合伙企业（有限合伙）为一致行动人。		

持股 5%以上股东、前 10 名股东及前 10 名无限售流通股股东参与转融通业务出借股份情况  
适用 不适用

前 10 名股东及前 10 名无限售流通股股东因转融通出借/归还原因导致较上期发生变化  
适用 不适用

前十名有限售条件股东持股数量及限售条件  
适用 不适用

单位：股

序号	有限售条件股东名称	持有的有限售条件股份数量	有限售条件股份可上市交易情况		限售条件
			可上市交易时间	新增可上市交易股份数量	
1	郁发新	45,042,956	2025年7月28日	0	股票上市之日起36个月及因公司上市后6个月内股票连续20个交易日的收盘价均低于首次公开发行价格，锁定期延长6个月
2	杭州晨芯投资合伙企业（有限合伙）	10,069,892	2025年7月28日	0	
3	杭州臻雷投资合伙企业（有限合伙）	8,438,780	2025年7月28日	0	
4	杭州睿磊投资合伙企业（有限合伙）	6,268,276	2025年7月28日	0	
上述股东关联关系或一致行动的说明		郁发新、杭州晨芯投资合伙企业（有限合伙）、杭州臻雷投资合伙企业（有限合伙）及杭州睿磊投资合伙企业（有限合伙）为一致行动人。			

#### 截至报告期末公司前十名境内存托凭证持有人情况表

适用 不适用

持股 5%以上存托凭证持有人、前十名存托凭证持有人及前十名无限售条件存托凭证持有人参与转融通业务出借股份情况  
适用 不适用

前十名存托凭证持有人及前十名无限售条件存托凭证持有人因转融通出借/归还原因导致较上期发生变化

适用 不适用

**前十名有限售条件存托凭证持有人持有数量及限售条件**

适用 不适用

**(三) 截至报告期末表决权数量前十名股东情况表**

适用 不适用

**(四) 战略投资者或一般法人因配售新股/存托凭证成为前十名股东**

适用 不适用

**三、董事、监事、高级管理人员和核心技术人员情况**

**(一) 现任及报告期内离任董事、监事、高级管理人员和核心技术人员持股变动情况**

适用 不适用

单位:股

姓名	职务	期初持股数	期末持股数	报告期内股份增减变动量	增减变动原因
郁发新	董事长	32,173,540	45,042,956	12,869,416	分红送转
李国儒	城芯科技首席技术官	8,540	11,956	3,416	分红送转

**其它情况说明**

适用 不适用

**(二) 董事、监事、高级管理人员和核心技术人员报告期内被授予的股权激励情况**

**1. 股票期权**

适用 不适用

**2. 第一类限制性股票**

适用 不适用

**3. 第二类限制性股票**

适用 不适用

**(三) 其他说明**

适用 不适用

**四、控股股东或实际控制人变更情况**

适用 不适用

**五、存托凭证相关安排在报告期的实施和变化情况**

适用 不适用

**六、特别表决权股份情况**

适用 不适用

## 第八节 优先股相关情况

适用 不适用

## 第九节 债券相关情况

### 一、公司债券（含企业债券）和非金融企业债务融资工具

适用 不适用

### 二、可转换公司债券情况

适用 不适用

## 第十节 财务报告

### 一、审计报告

□适用 √不适用

### 二、财务报表

#### 合并资产负债表

2024 年 6 月 30 日

编制单位：浙江臻镭科技股份有限公司

单位：元 币种：人民币

项目	附注	2024 年 6 月 30 日	2023 年 12 月 31 日
<b>流动资产：</b>			
货币资金	七、1	1,358,686,972.66	1,593,084,393.62
结算备付金			
拆出资金			
交易性金融资产	七、2	150,480,945.21	
衍生金融资产			
应收票据	七、4	28,857,349.63	61,303,329.09
应收账款	七、5	337,818,068.33	321,879,794.15
应收款项融资			
预付款项	七、8	46,283,264.27	30,466,922.15
应收保费			
应收分保账款			
应收分保合同准备金			
其他应收款	七、9	1,651,349.52	1,788,389.71
其中：应收利息			
应收股利			
买入返售金融资产			
存货	七、10	118,145,785.56	106,062,406.73
其中：数据资源			
合同资产			
持有待售资产			
一年内到期的非流动资产			
其他流动资产	七、13	5,557,812.35	3,113,630.01
流动资产合计		2,047,481,547.53	2,117,698,865.46
<b>非流动资产：</b>			
发放贷款和垫款			
债权投资			
其他债权投资			
长期应收款			
长期股权投资	七、17	29,207,409.55	34,336,232.11
其他权益工具投资			
其他非流动金融资产			
投资性房地产			
固定资产	七、21	62,557,095.11	62,046,720.34

在建工程	七、22		373,500.00
生产性生物资产			
油气资产			
使用权资产	七、25	4,288,059.06	6,352,155.69
无形资产	七、26	1,036,807.89	1,276,862.37
其中：数据资源			
开发支出			
其中：数据资源			
商誉			
长期待摊费用	七、28	19,963,435.39	20,407,314.37
递延所得税资产			
其他非流动资产	七、30	46,404,198.06	2,736,380.23
非流动资产合计		163,457,005.06	127,529,165.11
资产总计		2,210,938,552.59	2,245,228,030.57
<b>流动负债：</b>			
短期借款			
向中央银行借款			
拆入资金			
交易性金融负债			
衍生金融负债			
应付票据			
应付账款	七、36	60,066,498.59	49,636,079.54
预收款项			
合同负债	七、38	13,472,362.97	13,669,651.58
卖出回购金融资产款			
吸收存款及同业存放			
代理买卖证券款			
代理承销证券款			
应付职工薪酬	七、39	10,296,529.10	16,572,490.34
应交税费	七、40	3,691,739.45	16,058,521.67
其他应付款	七、41	1,279,755.75	1,429,907.76
其中：应付利息			
应付股利			
应付手续费及佣金			
应付分保账款			
持有待售负债			
一年内到期的非流动负债	七、43	552,691.34	551,056.16
其他流动负债	七、44	2,599,797.93	11,046,274.81
流动负债合计		91,959,375.13	108,963,981.86
<b>非流动负债：</b>			
保险合同准备金			
长期借款			
应付债券			
其中：优先股			
永续债			
租赁负债	七、47	641,007.70	212,259.36
长期应付款			
长期应付职工薪酬			



预计负债	七、50	1,427,526.89	960,908.18
递延收益	七、51	780,000.00	780,000.00
递延所得税负债			
其他非流动负债			
非流动负债合计		2,848,534.59	1,953,167.54
负债合计		94,807,909.72	110,917,149.40
<b>所有者权益（或股东权益）：</b>			
实收资本（或股本）	七、53	214,051,600.00	152,894,000.00
其他权益工具			
其中：优先股			
永续债			
资本公积	七、55	1,731,425,701.08	1,790,401,207.28
减：库存股			
其他综合收益			
专项储备			
盈余公积	七、59	7,484,358.20	7,484,358.20
一般风险准备			
未分配利润	七、60	163,168,983.59	183,531,315.69
归属于母公司所有者权益（或股东权益）合计		2,116,130,642.87	2,134,310,881.17
少数股东权益			
所有者权益（或股东权益）合计		2,116,130,642.87	2,134,310,881.17
负债和所有者权益（或股东权益）总计		2,210,938,552.59	2,245,228,030.57

公司负责人：张兵 主管会计工作负责人：李娜 会计机构负责人：李娜

### 母公司资产负债表

2024年6月30日

编制单位：浙江臻镭科技股份有限公司

单位：元 币种：人民币

项目	附注	2024年6月30日	2023年12月31日
<b>流动资产：</b>			
货币资金		1,157,769,512.80	1,363,748,428.00
交易性金融资产		150,480,945.21	
衍生金融资产			
应收票据		2,396,382.50	6,959,371.10
应收账款	十九、1	93,909,693.49	98,265,336.24
应收款项融资			
预付款项		1,389,101.64	1,364,081.80
其他应收款	十九、2	1,607,934.92	1,744,469.71
其中：应收利息			
应收股利			
存货		43,049,181.58	32,262,624.00
其中：数据资源			
合同资产			
持有待售资产			

一年内到期的非流动资产			
其他流动资产		5,557,812.35	3,113,630.01
流动资产合计		1,456,160,564.49	1,507,457,940.86
<b>非流动资产：</b>			
债权投资			
其他债权投资			
长期应收款			
长期股权投资	十九、3	317,795,692.13	322,924,514.69
其他权益工具投资			
其他非流动金融资产			
投资性房地产			
固定资产		35,931,949.05	36,206,964.18
在建工程			
生产性生物资产			
油气资产			
使用权资产		3,017,134.80	5,279,985.90
无形资产		980,141.08	1,200,195.58
其中：数据资源			
开发支出			
其中：数据资源			
商誉			
长期待摊费用		19,963,435.39	20,407,314.37
递延所得税资产			
其他非流动资产		45,785,756.13	679,344.63
非流动资产合计		423,474,108.58	386,698,319.35
资产总计		1,879,634,673.07	1,894,156,260.21
<b>流动负债：</b>			
短期借款			
交易性金融负债			
衍生金融负债			
应付票据			
应付账款		38,558,958.62	31,066,551.08
预收款项			
合同负债		1,629,169.46	1,981,427.20
应付职工薪酬		3,015,080.16	5,649,361.26
应交税费		117,409.36	177,046.03
其他应付款		824,787.02	1,254,736.94
其中：应付利息			
应付股利			
持有待售负债			
一年内到期的非流动负债			
其他流动负债		313,318.58	2,777,005.76
流动负债合计		44,458,723.20	42,906,128.27
<b>非流动负债：</b>			
长期借款			
应付债券			
其中：优先股			
永续债			

租赁负债			
长期应付款			
长期应付职工薪酬			
预计负债		1,427,526.89	960,908.18
递延收益		780,000.00	780,000.00
递延所得税负债			
其他非流动负债			
非流动负债合计		2,207,526.89	1,740,908.18
负债合计		46,666,250.09	44,647,036.45
<b>所有者权益（或股东权益）：</b>			
实收资本（或股本）		214,051,600.00	152,894,000.00
其他权益工具			
其中：优先股			
永续债			
资本公积		1,617,485,717.24	1,676,461,223.44
减：库存股			
其他综合收益			
专项储备			
盈余公积		7,484,358.20	7,484,358.20
未分配利润		-6,053,252.46	12,669,642.12
所有者权益（或股东权益）合计		1,832,968,422.98	1,849,509,223.76
负债和所有者权益（或股东权益）总计		1,879,634,673.07	1,894,156,260.21

公司负责人：张兵 主管会计工作负责人：李娜 会计机构负责人：李娜

### 合并利润表

2024 年 1—6 月

单位：元 币种：人民币

项目	附注	2024 年半年度	2023 年半年度
一、营业总收入		117,985,952.43	111,220,581.86
其中：营业收入	七、61	117,985,952.43	111,220,581.86
利息收入			
已赚保费			
手续费及佣金收入			
二、营业总成本		98,458,671.80	69,471,338.35
其中：营业成本	七、61	17,500,085.65	11,335,894.72
利息支出			
手续费及佣金支出			
退保金			
赔付支出净额			
提取保险责任准备金净额			
保单红利支出			
分保费用			
税金及附加	七、62	644,378.35	1,014,763.07
销售费用	七、63	8,427,600.90	7,872,880.03
管理费用	七、64	20,379,790.77	17,597,978.16

研发费用	七、65	67,227,877.17	51,669,090.48
财务费用	七、66	-15,721,061.04	-20,019,268.11
其中：利息费用		21,214.56	16,180.94
利息收入		15,841,408.37	20,117,735.03
加：其他收益	七、67	5,856,450.05	4,008,082.50
投资收益（损失以“-”号填列）	七、68	-6,381,970.33	-7,118,167.58
其中：对联营企业和合营企业的投资收益		-7,777,535.07	-7,118,167.58
以摊余成本计量的金融资产终止确认收益（损失以“-”号填列）			
汇兑收益（损失以“-”号填列）			
净敞口套期收益（损失以“-”号填列）			
公允价值变动收益（损失以“-”号填列）			
信用减值损失（损失以“-”号填列）	七、72	-10,376,727.42	-5,128,878.99
资产减值损失（损失以“-”号填列）	七、73	-2,912,834.08	
资产处置收益（损失以“-”号填列）	七、71	-29,598.87	
三、营业利润（亏损以“-”号填列）		5,682,599.98	33,510,279.44
加：营业外收入	七、74	210.35	62,079.19
减：营业外支出	七、75	53,162.43	42,119.80
四、利润总额（亏损总额以“-”号填列）		5,629,647.90	33,530,238.83
减：所得税费用			
五、净利润（净亏损以“-”号填列）		5,629,647.90	33,530,238.83
（一）按经营持续性分类			
1. 持续经营净利润（净亏损以“-”号填列）		5,629,647.90	33,530,238.83
2. 终止经营净利润（净亏损以“-”号填列）			
（二）按所有权归属分类			
1. 归属于母公司股东的净利润（净亏损以“-”号填列）		5,629,647.90	33,530,238.83
2. 少数股东损益（净亏损以“-”号填列）			
六、其他综合收益的税后净额			
（一）归属母公司所有者的其他综合收益的税后净额			
1. 不能重分类进损益的其他综合收益			

(1) 重新计量设定受益计划变动额			
(2) 权益法下不能转损益的其他综合收益			
(3) 其他权益工具投资公允价值变动			
(4) 企业自身信用风险公允价值变动			
2. 将重分类进损益的其他综合收益			
(1) 权益法下可转损益的其他综合收益			
(2) 其他债权投资公允价值变动			
(3) 金融资产重分类计入其他综合收益的金额			
(4) 其他债权投资信用减值准备			
(5) 现金流量套期储备			
(6) 外币财务报表折算差额			
(7) 其他			
(二) 归属于少数股东的其他综合收益的税后净额			
七、综合收益总额			
(一) 归属于母公司所有者的综合收益总额		5,629,647.90	33,530,238.83
(二) 归属于少数股东的综合收益总额			
八、每股收益：			
(一) 基本每股收益(元/股)		0.03	0.16
(二) 稀释每股收益(元/股)		0.03	0.16

本期发生同一控制下企业合并的，被合并方在合并前实现的净利润为：0 元，上期被合并方实现的净利润为：0 元。

公司负责人：张兵 主管会计工作负责人：李娜 会计机构负责人：李娜

### 母公司利润表

2024 年 1—6 月

单位：元 币种：人民币

项目	附注	2024 年半年度	2023 年半年度
一、营业收入	十九、4	18,491,684.27	14,705,059.64
减：营业成本	十九、4	8,130,167.16	3,716,877.51
税金及附加		76,184.30	36,866.58
销售费用		2,794,913.38	2,485,795.23
管理费用		10,371,392.34	9,100,940.58
研发费用		19,399,016.62	17,084,302.80
财务费用		-14,797,384.57	-18,478,274.28
其中：利息费用			
利息收入		14,883,959.99	18,551,930.51
加：其他收益		3,303,318.85	3,271,695.25

投资收益（损失以“-”号填列）	十九、5	13,618,029.67	27,881,832.42
其中：对联营企业和合营企业的投资收益		-7,777,535.07	-7,118,167.58
以摊余成本计量的金融资产终止确认收益（损失以“-”号填列）			
净敞口套期收益（损失以“-”号填列）			
公允价值变动收益（损失以“-”号填列）			
信用减值损失（损失以“-”号填列）		-705,908.29	-1,103,089.95
资产减值损失（损失以“-”号填列）		-1,410,932.67	
资产处置收益（损失以“-”号填列）			
二、营业利润（亏损以“-”号填列）		7,321,902.60	30,808,988.94
加：营业外收入		50.35	24,300.00
减：营业外支出		52,867.53	28,761.06
三、利润总额（亏损总额以“-”号填列）		7,269,085.42	30,804,527.88
减：所得税费用			
四、净利润（净亏损以“-”号填列）		7,269,085.42	30,804,527.88
（一）持续经营净利润（净亏损以“-”号填列）		7,269,085.42	30,804,527.88
（二）终止经营净利润（净亏损以“-”号填列）			
五、其他综合收益的税后净额			
（一）不能重分类进损益的其他综合收益			
1. 重新计量设定受益计划变动额			
2. 权益法下不能转损益的其他综合收益			
3. 其他权益工具投资公允价值变动			
4. 企业自身信用风险公允价值变动			
（二）将重分类进损益的其他综合收益			
1. 权益法下可转损益的其他综合收益			
2. 其他债权投资公允价值变动			
3. 金融资产重分类计入其他综合收益的金额			
4. 其他债权投资信用减值准备			

5. 现金流量套期储备			
6. 外币财务报表折算差额			
7. 其他			
六、综合收益总额		7,269,085.42	30,804,527.88
七、每股收益：			
（一）基本每股收益(元/股)			
（二）稀释每股收益(元/股)			

公司负责人：张兵 主管会计工作负责人：李娜 会计机构负责人：李娜

### 合并现金流量表

2024年1—6月

单位：元 币种：人民币

项目	附注	2024年半年度	2023年半年度
<b>一、经营活动产生的现金流量：</b>			
销售商品、提供劳务收到的现金		128,457,540.11	87,201,103.10
客户存款和同业存放款项净增加额			
向中央银行借款净增加额			
向其他金融机构拆入资金净增加额			
收到原保险合同保费取得的现金			
收到再保业务现金净额			
保户储金及投资款净增加额			
收取利息、手续费及佣金的现金			
拆入资金净增加额			
回购业务资金净增加额			
代理买卖证券收到的现金净额			
收到的税费返还			
收到其他与经营活动有关的现金	七、78	20,870,236.11	24,462,117.59
经营活动现金流入小计		149,327,776.22	111,663,220.69
购买商品、接受劳务支付的现金		28,434,038.60	20,002,254.22
客户贷款及垫款净增加额			
存放中央银行和同业款项净增加额			
支付原保险合同赔付款项的现金			
拆出资金净增加额			
支付利息、手续费及佣金的现金			
支付保单红利的现金			

支付给职工及为职工支付的现金		59,474,080.13	44,513,380.17
支付的各项税费		17,950,406.91	20,615,967.24
支付其他与经营活动有关的现金	七、78	47,775,207.40	39,457,448.72
经营活动现金流出小计		153,633,733.04	124,589,050.35
经营活动产生的现金流量净额		-4,305,956.82	-12,925,829.66
<b>二、投资活动产生的现金流量：</b>			
收回投资收到的现金		597,000,000.00	
取得投资收益收到的现金		914,619.53	
处置固定资产、无形资产和其他长期资产收回的现金净额			49,029.13
处置子公司及其他营业单位收到的现金净额			
收到其他与投资活动有关的现金			
投资活动现金流入小计		597,914,619.53	49,029.13
购建固定资产、无形资产和其他长期资产支付的现金		54,901,303.67	22,556,325.53
投资支付的现金		747,000,000.00	
质押贷款净增加额			
取得子公司及其他营业单位支付的现金净额			
支付其他与投资活动有关的现金			
投资活动现金流出小计		801,901,303.67	22,556,325.53
投资活动产生的现金流量净额		-203,986,684.14	-22,507,296.40
<b>三、筹资活动产生的现金流量：</b>			
吸收投资收到的现金			
其中：子公司吸收少数股东投资收到的现金			
取得借款收到的现金			
收到其他与筹资活动有关的现金			
筹资活动现金流入小计			
偿还债务支付的现金			
分配股利、利润或偿付利息支付的现金		25,991,980.00	32,763,000.00
其中：子公司支付给少数股东的股利、利润			
支付其他与筹资活动有关的现金	七、78	112,800.00	11,245,226.09
筹资活动现金流出小计		26,104,780.00	44,008,226.09
筹资活动产生的现金流量净额		-26,104,780.00	-44,008,226.09



四、汇率变动对现金及现金等价物的影响			
五、现金及现金等价物净增加额		-234,397,420.96	-79,441,352.15
加：期初现金及现金等价物余额		1,593,083,793.62	1,675,805,292.94
六、期末现金及现金等价物余额		1,358,686,372.66	1,596,363,940.79

公司负责人：张兵 主管会计工作负责人：李娜 会计机构负责人：李娜

### 母公司现金流量表

2024年1—6月

单位：元 币种：人民币

项目	附注	2024年半年度	2023年半年度
<b>一、经营活动产生的现金流量：</b>			
销售商品、提供劳务收到的现金		25,683,437.50	12,630,382.87
收到的税费返还			
收到其他与经营活动有关的现金		18,187,329.19	23,353,775.15
经营活动现金流入小计		43,870,766.69	35,984,158.02
购买商品、接受劳务支付的现金		15,170,373.37	6,882,560.43
支付给职工及为职工支付的现金		20,898,354.29	16,182,655.24
支付的各项税费		96,410.22	3,484,834.10
支付其他与经营活动有关的现金		6,555,651.71	12,849,196.67
经营活动现金流出小计		42,720,789.59	39,399,246.44
经营活动产生的现金流量净额		1,149,977.10	-3,415,088.42
<b>二、投资活动产生的现金流量：</b>			
收回投资收到的现金		597,000,000.00	
取得投资收益收到的现金		20,914,619.53	
处置固定资产、无形资产和其他长期资产收回的现金净额			
处置子公司及其他营业单位收到的现金净额			
收到其他与投资活动有关的现金			20,000,000.00
投资活动现金流入小计		617,914,619.53	20,000,000.00
购建固定资产、无形资产和其他长期资产支付的现金		52,051,531.83	19,190,548.68
投资支付的现金		747,000,000.00	
取得子公司及其他营业单位支付的现金净额			

支付其他与投资活动有关的现金			
投资活动现金流出小计		799,051,531.83	19,190,548.68
投资活动产生的现金流量净额		-181,136,912.30	809,451.32
<b>三、筹资活动产生的现金流量：</b>			
吸收投资收到的现金			
取得借款收到的现金			
收到其他与筹资活动有关的现金			
筹资活动现金流入小计			
偿还债务支付的现金			
分配股利、利润或偿付利息支付的现金		25,991,980.00	32,763,000.00
支付其他与筹资活动有关的现金			11,029,226.09
筹资活动现金流出小计		25,991,980.00	43,792,226.09
筹资活动产生的现金流量净额		-25,991,980.00	-43,792,226.09
<b>四、汇率变动对现金及现金等价物的影响</b>			
<b>五、现金及现金等价物净增加额</b>		-205,978,915.20	-46,397,863.19
加：期初现金及现金等价物余额		1,363,748,428.00	1,394,620,473.22
<b>六、期末现金及现金等价物余额</b>		1,157,769,512.80	1,348,222,610.03

公司负责人：张兵 主管会计工作负责人：李娜 会计机构负责人：李娜

## 合并所有者权益变动表

2024 年 1—6 月

单位:元 币种:人民币

项目	2024 年半年度														
	归属于母公司所有者权益											少数 股东 权益	所有者权益合计		
	实收资本 (或股 本)	其他权益工 具			资本公积	减: 库存 股	其 他 综 合 收 益	专 项 储 备	盈 余 公 积	一 般 风 险 准 备	未 分 配 利 润			其 他	小 计
		优 先 股	永 续 债	其 他											
一、上 年期末 余额	152,894,000.00				1,790,401,207.28				7,484,358.20		183,531,315.69		2,134,310,881.17		2,134,310,881.17
加:会 计政策 变更															
前 期差错 更正															
其 他															
二、本 年期初 余额	152,894,000.00				1,790,401,207.28				7,484,358.20		183,531,315.69		2,134,310,881.17		2,134,310,881.17
三、本 期增减 变动金 额(减 少以 “-” 号填 列)	61,157,600.00				-58,975,506.20						-20,362,332.10		-18,180,238.30		-18,180,238.30

(一) 综合收 益总额											5,629,647.90		5,629,647.90		5,629,647.90
(二) 所有者 投入和 减少资 本															
1. 所有 者投入 的普通 股															
2. 其他 权益工 具持有 者投入 资本															
3. 股份 支付计 入所有 者权益 的金额															
4. 其他															
(三) 利润分 配											-25,991,980.00		-25,991,980.00		-25,991,980.00
1. 提取 盈余公 积															
2. 提取 一般风 险准备															
3. 对所 有者 (或股											-25,991,980.00		-25,991,980.00		-25,991,980.00

东)的分配															
4. 其他															
(四)所有者权益内部结转	61,157,600.00				-61,157,600.00										
1. 资本公积转增资本(或股本)	61,157,600.00				-61,157,600.00										
2. 盈余公积转增资本(或股本)															
3. 盈余公积弥补亏损															
4. 设定受益计划变动额结转留存收益															
5. 其他综合收益结转留存收益															
6. 其他															
(五)专项储备															

1. 本期提取													
2. 本期使用													
(六) 其他					2,182,093.80							2,182,093.80	2,182,093.80
四、本期期末余额	214,051,600.00				1,731,425,701.08			7,484,358.20		163,168,983.59		2,116,130,642.87	2,116,130,642.87

项目	2023 年半年度													少数股东权益	所有者权益合计
	归属于母公司所有者权益														
	实收资本(或股本)	其他权益工具			资本公积	减：库存股	其他综合收益	专项储备	盈余公积	一般风险准备	未分配利润	其他	小计		
优先股		永续债	其他												
一、上年期末余额	109,210,000.00				1,828,073,884.02				3,046,875.73		148,251,433.28		2,088,582,193.03		2,088,582,193.03
加：会计政策变更															
前期差错更正															
其他															
二、本年期初余额	109,210,000.00				1,828,073,884.02				3,046,875.73		148,251,433.28		2,088,582,193.03		2,088,582,193.03
三、本期增减变动金	43,684,000.00				-41,501,906.21						767,238.83		2,949,332.62		2,949,332.62

额（减少以“-”号填列）															
（一）综合收益总额										33,530,238.83		33,530,238.83			33,530,238.83
（二）所有者投入和减少资本															
1. 所有者投入的普通股															
2. 其他权益工具持有者投入资本															
3. 股份支付计入所有者权益的金额															
4. 其他															
（三）利润分配										-32,763,000.00		-32,763,000.00			-32,763,000.00
1. 提取盈余公积															

2. 提取一般风险准备															
3. 对所有者（或股东）的分配										-32,763,000.00		-32,763,000.00			-32,763,000.00
4. 其他															
(四) 所有者权益内部结转	43,684,000.00														
1. 资本公积转增资本（或股本）	43,684,000.00														
2. 盈余公积转增资本（或股本）															
3. 盈余公积弥补亏损															
4. 设定受益计划变动额结转留存收益															
5. 其他综合收益结转															



留存收益														
6. 其他														
(五) 专项储备														
1. 本期提取														
2. 本期使用														
(六) 其他					2,182,093.79						2,182,093.79		2,182,093.79	
四、本期期末余额	152,894,000.00				1,786,571,977.81			3,046,875.73		149,018,672.11		2,091,531,525.65		2,091,531,525.65

公司负责人：张兵 主管会计工作负责人：李娜 会计机构负责人：李娜

母公司所有者权益变动表

2024 年 1—6 月

单位：元 币种：人民币

项目	2024 年半年度										
	实收资本 (或股本)	其他权益工具			资本公积	减：库存股	其他综合收益	专项储备	盈余公积	未分配利润	所有者权益合计
		优先股	永续债	其他							
一、上年期末余额	152,894,000.00				1,676,461,223.44				7,484,358.20	12,669,642.12	1,849,509,223.76
加：会计政策变更											
前期差错更正											
其他											

二、本年期初余额	152,894,000.00				1,676,461,223.44				7,484,358.20	12,669,642.12	1,849,509,223.76
三、本期增减变动金额（减少以“－”号填列）	61,157,600.00				-58,975,506.20					-18,722,894.58	-16,540,800.78
（一）综合收益总额										7,269,085.42	7,269,085.42
（二）所有者投入和减少资本											
1. 所有者投入的普通股											
2. 其他权益工具持有者投入资本											
3. 股份支付计入所有者权益的金额											
4. 其他											
（三）利润分配										-25,991,980.00	-25,991,980.00
1. 提取盈余公积											
2. 对所有者（或股东）的分配										-25,991,980.00	-25,991,980.00
3. 其他											

(四) 所有者权益内部结转	61,157,600.00				-61,157,600.00						
1. 资本公积转增资本(或股本)	61,157,600.00				-61,157,600.00						
2. 盈余公积转增资本(或股本)											
3. 盈余公积弥补亏损											
4. 设定受益计划变动额结转留存收益											
5. 其他综合收益结转留存收益											
6. 其他											
(五) 专项储备											
1. 本期提取											
2. 本期使用											
(六) 其他					2,182,093.80						2,182,093.80
四、本期期末余额	214,051,600.00				1,617,485,717.24			7,484,358.20	-6,053,252.46		1,832,968,422.98

项目	2023 年半年度										
	实收资本 (或股本)	其他权益工具			资本公积	减：库存股	其他综合收益	专项储备	盈余公积	未分配利润	所有者权益合计
		优先股	永续债	其他							
一、上年期末余额	109,210,000.00				1,715,349,129.28				3,046,875.73	5,495,299.93	1,833,101,304.94
加：会计政策变更											
前期差错更正											
其他											
二、本年期初余额	109,210,000.00				1,715,349,129.28				3,046,875.73	5,495,299.93	1,833,101,304.94
三、本期增减变动金额 (减少以“－”号填列)	43,684,000.00				-41,501,906.21					-1,958,472.12	223,621.67
(一) 综合收益总额										30,804,527.88	30,804,527.88
(二) 所有者投入和减少资本											
1. 所有者投入的普通股											
2. 其他权益工具持有者投入资本											

3. 股份支付计入所有者权益的金额											
4. 其他											
(三) 利润分配										-32,763,000.00	-32,763,000.00
1. 提取盈余公积											
2. 对所有者(或股东)的分配										-32,763,000.00	-32,763,000.00
3. 其他											
(四) 所有者权益内部结转	43,684,000.00				-43,684,000.00						
1. 资本公积转增资本(或股本)	43,684,000.00				-43,684,000.00						
2. 盈余公积转增资本(或股本)											
3. 盈余公积弥补亏损											
4. 设定受益计划变动额结转留存收益											
5. 其他综合收益											

结转留存收益											
6. 其他											
(五) 专项储备											
1. 本期提取											
2. 本期使用											
(六) 其他					2,182,093.79						2,182,093.79
四、本期末余额	152,894,000.00				1,673,847,223.07				3,046,875.73	3,536,827.81	1,833,324,926.61

公司负责人：张兵 主管会计工作负责人：李娜 会计机构负责人：李娜

### 三、公司基本情况

#### 1. 公司概况

√适用 □不适用

浙江臻镭科技股份有限公司（以下简称公司或本公司）前身系杭州臻镭微波技术有限公司（以下简称臻镭有限），臻镭有限由延波、戚木香、乔桂滨、田锋出资组建，于 2015 年 9 月 11 日在杭州市余杭区市场监督管理局登记注册，总部位于浙江省杭州市。公司现持有统一社会信用代码为 9133011035243235XH 的营业执照，注册资本 21,405.16 万元，公司已于 2022 年 1 月 27 日在上海证券交易所挂牌交易。截至 2024 年 6 月 30 日止，公司股份总数 21,405.16 万股（每股面值 1 元）。其中，有限售条件的流通股份 A 股 69,819,904 股，无限售条件的流通股份 A 股 144,231,696 股。

本公司属计算机、通讯和其他电子设备制造业。主要经营活动为芯片的研发、生产和销售。产品主要有：终端射频前端芯片、射频收发芯片及高速高精度 ADC/DAC 芯片、电源管理芯片和微系统及模组；提供的劳务主要有：技术服务。

本财务报表业经公司 2024 年 8 月 22 日二届八次董事会批准对外报出。

#### 2. 合并财务报表范围

√适用 □不适用

本公司将浙江航芯源集成电路科技有限公司（以下简称航芯源公司）和杭州城芯科技有限公司（以下简称城芯公司）等 2 家子公司纳入本期合并财务报表范围，情况详见“第十节 财务报告”中的第九项“合并范围的变更”及第十项“在其他主体中的权益”之说明。

### 四、财务报表的编制基础

#### 1. 编制基础

本公司财务报表以持续经营为编制基础。

#### 2. 持续经营

√适用 □不适用

本公司不存在导致对报告期末起 12 个月内的持续经营能力产生重大疑虑的事项或情况。

### 五、重要会计政策及会计估计

具体会计政策和会计估计提示：

√适用 □不适用

重要提示：本公司根据实际生产经营特点针对金融工具减值、固定资产折旧、使用权资产折旧、无形资产摊销、收入确认等交易或事项制定了具体会计政策和会计估计。

**1. 遵循企业会计准则的声明**

本公司所编制的财务报表符合企业会计准则的要求，真实、完整地反映了公司的财务状况、经营成果、股东权益变动和现金流量等有关信息。

**2. 会计期间**

本公司会计年度自公历 1 月 1 日起至 12 月 31 日止。

**3. 营业周期**

适用  不适用

公司经营业务的营业周期较短，以 12 个月作为资产和负债的流动性划分标准。

**4. 记账本位币**

本公司的记账本位币为人民币。

**5. 重要性标准确定方法和选择依据**

适用  不适用

项目	重要性标准
重要的核销应收账款	公司将单项金额超过资产总额 0.5% 的核销应收账款认定为重要的核销应收账款
重要的账龄超过 1 年的预付款项、应付账款、合同负债、其他应付款	公司将单项金额超过资产总额 0.5% 的预付款项、应付账款、合同负债、其他应付款认定为重要的预付款项、应付账款、合同负债、其他应付款
重要的投资活动现金流量	公司将单项投资活动现金流量超过资产总额的 10% 的投资活动认定为重要的投资活动
重要的合营企业或联营企业	公司将单项长期股权投资后续计量及损益确认超过利润总额 15% 的合营企业或联营企业认定为重要的合营企业或联营企业
重要的或有事项	公司将可能对公司生产经营活动、投融资活动等产生重大影响的诉讼、纠纷等事项确定为重要的或有事项

**6. 同一控制下和非同一控制下企业合并的会计处理方法**

适用  不适用

**1. 同一控制下企业合并的会计处理方法**

公司在企业合并中取得的资产和负债，按照合并日被合并方在最终控制方合并财务报表中的账面价值计量。公司按照被合并方所有者权益在最终控制方合并财务报表中的账面价值份额与支付的合并对价账面价值或发行股份面值总额的差额，调整资本公积；资本公积不足冲减的，调整留存收益。

**2. 非同一控制下企业合并的会计处理方法**

公司在购买日对合并成本大于合并中取得的被购买方可辨认净资产公允价值份额的差额，确认为商誉；如果合并成本小于合并中取得的被购买方可辨认净资产公允价值份额，首先对取得的



被购买方各项可辨认资产、负债及或有负债的公允价值以及合并成本的计量进行复核，经复核后合并成本仍小于合并中取得的被购买方可辨认净资产公允价值份额的，其差额计入当期损益。

## 7. 控制的判断标准和合并财务报表的编制方法

适用  不适用

### 1. 控制的判断

拥有对被投资方的权力，通过参与被投资方的相关活动而享有可变回报，并且有能力运用对被投资方的权力影响其可变回报金额的，认定为控制。

### 2. 合并财务报表的编制方法

母公司将其控制的所有子公司纳入合并财务报表的合并范围。合并财务报表以母公司及其子公司的财务报表为基础，根据其他有关资料，由母公司按照《企业会计准则第 33 号——合并财务报表》编制。

## 8. 合营安排分类及共同经营会计处理方法

适用  不适用

## 9. 现金及现金等价物的确定标准

现金等价物是指企业持有的期限短（一般指从购买日起三个月内到期）、流动性强、易于转换为已知金额现金、价值变动风险很小的投资。

## 10. 外币业务和外币报表折算

适用  不适用

外币交易在初始确认时，采用交易发生日的即期汇率折算为人民币金额。资产负债表日，外币货币性项目采用资产负债表日即期汇率折算，因汇率不同而产生的汇兑差额，除与购建符合资本化条件资产有关的外币专门借款本金及利息的汇兑差额外，计入当期损益；以历史成本计量的外币非货币性项目仍采用交易发生日的即期汇率折算，不改变其人民币金额；以公允价值计量的外币非货币性项目，采用公允价值确定日的即期汇率折算，差额计入当期损益或其他综合收益。

## 11. 金融工具

适用  不适用

### 1. 金融资产和金融负债的分类

金融资产在初始确认时划分为以下三类：（1）以摊余成本计量的金融资产；（2）以公允价值计量且其变动计入其他综合收益的金融资产；（3）以公允价值计量且其变动计入当期损益的金融资产。

金融负债在初始确认时划分为以下四类：（1）以公允价值计量且其变动计入当期损益的金融负债；（2）金融资产转移不符合终止确认条件或继续涉入被转移金融资产所形成的金融负债；（3）不属于上述（1）或（2）的财务担保合同，以及不属于上述（1）并以低于市场利率贷款的贷款承诺；（4）

以摊余成本计量的金融负债。

## 2. 金融资产和金融负债的确认依据、计量方法和终止确认条件

### (1) 金融资产和金融负债的确认依据和初始计量方法

公司成为金融工具合同的一方时，确认一项金融资产或金融负债。初始确认金融资产或金融负债时，按照公允价值计量；对于以公允价值计量且其变动计入当期损益的金融资产和金融负债，相关交易费用直接计入当期损益；对于其他类别的金融资产或金融负债，相关交易费用计入初始确认金额。但是，公司初始确认的应收账款未包含重大融资成分或公司不考虑未超过一年的合同中的融资成分的，按照《企业会计准则第 14 号——收入》所定义的交易价格进行初始计量。

### (2) 金融资产的后续计量方法

#### 1) 以摊余成本计量的金融资产

采用实际利率法，按照摊余成本进行后续计量。以摊余成本计量且不属于任何套期关系的一部分的金融资产所产生的利得或损失，在终止确认、重分类、按照实际利率法摊销或确认减值时，计入当期损益。

#### 2) 以公允价值计量且其变动计入其他综合收益的债务工具投资

采用公允价值进行后续计量。采用实际利率法计算的利息、减值损失或利得及汇兑损益计入当期损益，其他利得或损失计入其他综合收益。终止确认时，将之前计入其他综合收益的累计利得或损失从其他综合收益中转出，计入当期损益。

#### 3) 以公允价值计量且其变动计入其他综合收益的权益工具投资

采用公允价值进行后续计量。获得的股利（属于投资成本收回部分的除外）计入当期损益，其他利得或损失计入其他综合收益。终止确认时，将之前计入其他综合收益的累计利得或损失从其他综合收益中转出，计入留存收益。

#### 4) 以公允价值计量且其变动计入当期损益的金融资产

采用公允价值进行后续计量，产生的利得或损失（包括利息和股利收入）计入当期损益，除非该金融资产属于套期关系的一部分。

### (3) 金融负债的后续计量方法

#### 1) 以公允价值计量且其变动计入当期损益的金融负债

此类金融负债包括交易性金融负债（含属于金融负债的衍生工具）和指定为以公允价值计量且其变动计入当期损益的金融负债。对于此类金融负债以公允价值进行后续计量。因公司自身信用风险变动引起的指定为以公允价值计量且其变动计入当期损益的金融负债的公允价值变动金额计入其他综合收益，除非该处理会造成或扩大损益中的会计错配。此类金融负债产生的其他利得或损失（包括利息费用、除因公司自身信用风险变动引起的公允价值变动）计入当期损益，除非该金融负债属于套期关系的一部分。终止确认时，将之前计入其他综合收益的累计利得或损失从其他综合收益中转出，计入留存收益。

#### 2) 金融资产转移不符合终止确认条件或继续涉入被转移金融资产所形成的金融负债

按照《企业会计准则第 23 号——金融资产转移》相关规定进行计量。

3) 不属于上述 1) 或 2) 的财务担保合同, 以及不属于上述 1) 并以低于市场利率贷款的贷款承诺

在初始确认后按照下列两项金额之中的较高者进行后续计量: ① 按照金融工具的减值规定确定的损失准备金额; ② 初始确认金额扣除按照《企业会计准则第 14 号——收入》相关规定所确定的累计摊销额后的余额。

4) 以摊余成本计量的金融负债

采用实际利率法以摊余成本计量。以摊余成本计量且不属于任何套期关系的一部分的金融负债所产生的利得或损失, 在终止确认、按照实际利率法摊销时计入当期损益。

(4) 金融资产和金融负债的终止确认

1) 当满足下列条件之一时, 终止确认金融资产:

① 收取金融资产现金流量的合同权利已终止;

② 金融资产已转移, 且该转移满足《企业会计准则第 23 号——金融资产转移》关于金融资产终止确认的规定。

2) 当金融负债 (或其一部分) 的现时义务已经解除时, 相应终止确认该金融负债 (或该部分金融负债)。

3. 金融资产转移的确认依据和计量方法

公司转移了金融资产所有权上几乎所有的风险和报酬的, 终止确认该金融资产, 并将转移中产生或保留的权利和义务单独确认为资产或负债; 保留了金融资产所有权上几乎所有的风险和报酬的, 继续确认所转移的金融资产。公司既没有转移也没有保留金融资产所有权上几乎所有的风险和报酬的, 分别下列情况处理: (1) 未保留对该金融资产控制的, 终止确认该金融资产, 并将转移中产生或保留的权利和义务单独确认为资产或负债; (2) 保留了对该金融资产控制的, 按照继续涉入所转移金融资产的程度确认有关金融资产, 并相应确认有关负债。

金融资产整体转移满足终止确认条件的, 将下列两项金额的差额计入当期损益: (1) 所转移金融资产在终止确认日的账面价值; (2) 因转移金融资产而收到的对价, 与原直接计入其他综合收益的公允价值变动累计额中对应终止确认部分的金额 (涉及转移的金融资产为以公允价值计量且其变动计入其他综合收益的债务工具投资) 之和。转移了金融资产的一部分, 且该被转移部分整体满足终止确认条件的, 将转移前金融资产整体的账面价值, 在终止确认部分和继续确认部分之间, 按照转移日各自的相对公允价值进行分摊, 并将下列两项金额的差额计入当期损益: (1) 终止确认部分的账面价值; (2) 终止确认部分的对价, 与原直接计入其他综合收益的公允价值变动累计额中对应终止确认部分的金额 (涉及转移的金融资产为以公允价值计量且其变动计入其他综合收益的债务工具投资) 之和。

4. 金融资产和金融负债的公允价值确定方法

公司采用在当前情况下适用并且有足够可利用数据和其他信息支持的估值技术确定相关金融资产和金融负债的公允价值。公司将估值技术使用的输入值分以下层级，并依次使用：

(1) 第一层次输入值是在计量日能够取得的相同资产或负债在活跃市场上未经调整的报价；

(2) 第二层次输入值是除第一层次输入值外相关资产或负债直接或间接可观察的输入值，包括：活跃市场中类似资产或负债的报价；非活跃市场中相同或类似资产或负债的报价；除报价以外的其他可观察输入值，如在正常报价间隔期间可观察的利率和收益率曲线等；市场验证的输入值等；

(3) 第三层次输入值是相关资产或负债的不可观察输入值，包括不能直接观察或无法由可观察市场数据验证的利率、股票波动率、企业合并中承担的弃置义务的未来现金流量、使用自身数据作出的财务预测等。

#### 5. 金融工具减值

公司以预期信用损失为基础，对以摊余成本计量的金融资产、以公允价值计量且其变动计入其他综合收益的债务工具投资、合同资产、租赁应收款、分类为以公允价值计量且其变动计入当期损益的金融负债以外的贷款承诺、不属于以公允价值计量且其变动计入当期损益的金融负债或不属于金融资产转移不符合终止确认条件或继续涉入被转移金融资产所形成的金融负债的财务担保合同进行减值处理并确认损失准备。

预期信用损失，是指以发生违约的风险为权重的金融工具信用损失的加权平均值。信用损失，是指公司按照原实际利率折现的、根据合同应收的所有合同现金流量与预期收取的所有现金流量之间的差额，即全部现金短缺的现值。其中，对于公司购买或源生的已发生信用减值的金融资产，按照该金融资产经信用调整的实际利率折现。

对于购买或源生的已发生信用减值的金融资产，公司在资产负债表日仅将自初始确认后整个存续期内预期信用损失的累计变动确认为损失准备。

对于租赁应收款、由《企业会计准则第14号——收入》规范的交易形成的应收款项及合同资产，公司运用简化计量方法，按照相当于整个存续期内的预期信用损失金额计量损失准备。

除上述计量方法以外的金融资产，公司在每个资产负债表日评估其信用风险自初始确认后是否已经显著增加。如果信用风险自初始确认后已显著增加，公司按照整个存续期内预期信用损失的金额计量损失准备；如果信用风险自初始确认后未显著增加，公司按照该金融工具未来12个月内预期信用损失的金额计量损失准备。

公司利用可获得的合理且有依据的信息，包括前瞻性信息，通过比较金融工具在资产负债表日发生违约的风险与在初始确认日发生违约的风险，以确定金融工具的信用风险自初始确认后是否已显著增加。

于资产负债表日，若公司判断金融工具只具有较低的信用风险，则假定该金融工具的信用风险自初始确认后并未显著增加。

公司以单项金融工具或金融工具组合为基础评估预期信用风险和计量预期信用损失。当以金

融工具组合为基础时，公司以共同风险特征为依据，将金融工具划分为不同组合。

公司在每个资产负债表日重新计量预期信用损失，由此形成的损失准备的增加或转回金额，作为减值损失或利得计入当期损益。对于以摊余成本计量的金融资产，损失准备抵减该金融资产在资产负债表中列示的账面价值；对于以公允价值计量且其变动计入其他综合收益的债权投资，公司在其他综合收益中确认其损失准备，不抵减该金融资产的账面价值。

#### 6. 金融资产和金融负债的抵销

金融资产和金融负债在资产负债表内分别列示，不相互抵销。但同时满足下列条件的，公司以相互抵销后的净额在资产负债表内列示：（1）公司具有抵销已确认金额的法定权利，且该种法定权利是当前可执行的；（2）公司计划以净额结算，或同时变现该金融资产和清偿该金融负债。

不满足终止确认条件的金融资产转移，公司不对已转移的金融资产和相关负债进行抵销。

#### 7. 应收款项预期信用损失的确认标准和计提方法

##### （1）按信用风险特征组合计提预期信用损失的应收款项

组合类别	确定组合的依据	计量预期信用损失的方法
应收银行承兑汇票	票据类型	参考历史信用损失经验，结合当前状况以及对未来经济状况的预测，通过违约风险敞口和整个存续期预期信用损失率，计算预期信用损失
应收商业承兑汇票	账龄	参考历史信用损失经验，结合当前状况以及对未来经济状况的预测，编制应收商业承兑汇票账龄与预期信用损失率对照表，计算预期信用损失
应收账款——账龄组合	账龄	参考历史信用损失经验，结合当前状况以及对未来经济状况的预测，编制应收账款账龄与预期信用损失率对照表，计算预期信用损失
应收账款——合并范围内关联方组合	合并范围内关联方往来	参考历史信用损失经验，结合当前状况以及对未来经济状况的预测，通过违约风险敞口和整个存续期预期信用损失率，计算预期信用损失
其他应收款——合并范围内关联方组合	合并范围内关联方往来	参考历史信用损失经验，结合当前状况以及对未来经济状况的预测，通过违约风险敞口和未来12个月内或整个存续期预期信用损失率，计算预期信用损失
其他应收款——账龄组合	账龄	参考历史信用损失经验，结合当前状况以及对未来经济状况的预测，编制其他应收款账龄与预期信用损失率对照表，计算预期信用损失

## (2) 账龄组合的账龄与预期信用损失率对照表

账龄	应收账款 预期信用损失率 (%)	其他应收款 预期信用损失率 (%)	应收商业承兑汇票 预期信用损失率 (%)
1年以内(含,下同)	5.00	5.00	5.00
1-2年	10.00	10.00	10.00
2-3年	30.00	30.00	30.00
3年以上	100.00	100.00	100.00

## (3) 按单项计提预期信用损失的应收款项和合同资产的认定标准

对信用风险与组合信用风险显著不同的应收款项,公司按单项计提预期信用损失。

## 12. 应收票据

√适用 □不适用

## 按照信用风险特征组合计提坏账准备的组合类别及确定依据

√适用 □不适用

请参见本章节“五、重要会计政策及会计估计”之“11、金融工具”的内容。

## 基于账龄确认信用风险特征组合的账龄计算方法

√适用 □不适用

请参见本章节“五、重要会计政策及会计估计”之“11、金融工具”的内容。

## 按照单项计提坏账准备的单项计提判断标准

√适用 □不适用

请参见本章节“五、重要会计政策及会计估计”之“11、金融工具”的内容。

## 13. 应收账款

√适用 □不适用

## 按照信用风险特征组合计提坏账准备的组合类别及确定依据

√适用 □不适用

请参见本章节“五、重要会计政策及会计估计”之“11、金融工具”的内容。

## 基于账龄确认信用风险特征组合的账龄计算方法

√适用 □不适用

请参见本章节“五、重要会计政策及会计估计”之“11、金融工具”的内容。

## 按照单项计提坏账准备的认定单项计提判断标准

√适用 □不适用

请参见本章节“五、重要会计政策及会计估计”之“11、金融工具”的内容。

## 14. 应收款项融资

√适用 □不适用

## 按照信用风险特征组合计提坏账准备的组合类别及确定依据

√适用 □不适用

请参见本章节“五、重要会计政策及会计估计”之“11、金融工具”的内容。

**基于账龄确认信用风险特征组合的账龄计算方法**√适用  不适用

请参见本章节“五、重要会计政策及会计估计”之“11、金融工具”的内容。

**按照单项计提坏账准备的单项计提判断标准**√适用  不适用

请参见本章节“五、重要会计政策及会计估计”之“11、金融工具”的内容。

**15. 其他应收款**√适用  不适用**按照信用风险特征组合计提坏账准备的组合类别及确定依据**√适用  不适用

请参见本章节“五、重要会计政策及会计估计”之“11、金融工具”的内容。

**基于账龄确认信用风险特征组合的账龄计算方法**√适用  不适用

请参见本章节“五、重要会计政策及会计估计”之“11、金融工具”的内容。

**按照单项计提坏账准备的单项计提判断标准**√适用  不适用

请参见本章节“五、重要会计政策及会计估计”之“11、金融工具”的内容。

**16. 存货**√适用  不适用**存货类别、发出计价方法、盘存制度、低值易耗品和包装物的摊销方法**√适用  不适用**1. 存货的分类**

存货包括在日常活动中持有以备出售的产成品或商品、处在生产过程中的在产品、在生产过程或提供劳务过程中耗用的材料和物料等。

**2. 发出存货的计价方法**

发出存货采用月末一次加权平均法。

**3. 存货的盘存制度**

存货的盘存制度为永续盘存制。

**4. 低值易耗品和包装物的摊销方法****(1) 低值易耗品**

按照一次转销法进行摊销。

**(2) 包装物**

按照一次转销法进行摊销。

**存货跌价准备的确认标准和计提方法**√适用  不适用

资产负债表日，存货采用成本与可变现净值孰低计量，按照成本高于可变现净值的差额计提存货跌价准备。直接用于出售的存货，在正常生产经营过程中以该存货的估计售价减去估计的销售费用和相关税费后的金额确定其可变现净值；需要经过加工的存货，在正常生产经营过程中以所生产的产成品的估计售价减去至完工时估计将要发生的成本、估计的销售费用和相关税费后的金额确定其可变现净值；资产负债表日，同一项存货中一部分有合同价格约定、其他部分不存在合同价格的，分别确定其可变现净值，并与其对应的成本进行比较，分别确定存货跌价准备的计提或转回的金额。

**按照组合计提存货跌价准备的组合类别及确定依据、不同类别存货可变现净值的确定依据**

适用 不适用

**基于库龄确认存货可变现净值的各库龄组合可变现净值的计算方法和确定依据**

适用 不适用

## 17. 合同资产

适用 不适用

**合同资产的确认方法及标准**

适用 不适用

公司根据履行履约义务与客户付款之间的关系在资产负债表中列示合同资产或合同负债。公司将同一合同下的合同资产和合同负债相互抵销后以净额列示。

公司将拥有的、无条件(即，仅取决于时间流逝)向客户收取对价的权利作为应收款项列示，将已向客户转让商品而有权收取对价的权利(该权利取决于时间流逝之外的其他因素)作为合同资产列示。

**按照信用风险特征组合计提坏账准备的组合类别及确定依据**

适用 不适用

**基于账龄确认信用风险特征组合的账龄计算方法**

适用 不适用

**按照单项计提坏账准备的认定单项计提判断标准**

适用 不适用

## 18. 持有待售的非流动资产或处置组

适用 不适用

**划分为持有待售的非流动资产或处置组的确认标准和会计处理方法**

适用 不适用

**终止经营的认定标准和列报方法**

适用 不适用



## 19. 长期股权投资

√适用 □不适用

### 1. 共同控制、重大影响的判断

按照相关约定对某项安排存在共有的控制，并且该安排的相关活动必须经过分享控制权的参与方一致同意后才能决策，认定为共同控制。对被投资单位的财务和经营政策有参与决策的权力，但并不能够控制或者与其他方一起共同控制这些政策的制定，认定为重大影响。

### 2. 投资成本的确定

(1) 同一控制下的企业合并形成的，合并方以支付现金、转让非现金资产、承担债务或发行权益性证券作为合并对价的，在合并日按照取得被合并方所有者权益在最终控制方合并财务报表中的账面价值的份额作为其初始投资成本。长期股权投资初始投资成本与支付的合并对价的账面价值或发行股份的面值总额之间的差额调整资本公积；资本公积不足冲减的，调整留存收益。

公司通过多次交易分步实现同一控制下企业合并形成的长期股权投资，判断是否属于“一揽子交易”。属于“一揽子交易”的，把各项交易作为一项取得控制权的交易进行会计处理。不属于“一揽子交易”的，在合并日，根据合并后应享有被合并方净资产在最终控制方合并财务报表中的账面价值的份额确定初始投资成本。合并日长期股权投资的初始投资成本，与达到合并前的长期股权投资账面价值加上合并日进一步取得股份新支付对价的账面价值之和的差额，调整资本公积；资本公积不足冲减的，调整留存收益。

(2) 非同一控制下的企业合并形成的，在购买日按照支付的合并对价的公允价值作为其初始投资成本。

公司通过多次交易分步实现非同一控制下企业合并形成的长期股权投资，区分个别财务报表和合并财务报表进行相关会计处理：

1) 在个别财务报表中，按照原持有的股权投资的账面价值加上新增投资成本之和，作为改按成本法核算的初始投资成本。

2) 在合并财务报表中，判断是否属于“一揽子交易”。属于“一揽子交易”的，把各项交易作为一项取得控制权的交易进行会计处理。不属于“一揽子交易”的，对于购买日之前持有的被购买方的股权，按照该股权在购买日的公允价值进行重新计量，公允价值与其账面价值的差额计入当期投资收益；购买日之前持有的被购买方的股权涉及权益法核算下的其他综合收益等的，与其相关的其他综合收益等转为购买日所属当期收益。但由于被投资方重新计量设定受益计划净负债或净资产变动而产生的其他综合收益除外。

(3) 除企业合并形成以外的：以支付现金取得的，按照实际支付的购买价款作为其初始投资成本；以发行权益性证券取得的，按照发行权益性证券的公允价值作为其初始投资成本；以债务重组方式取得的，按《企业会计准则第 12 号——债务重组》确定其初始投资成本；以非货币性资产交换取得的，按《企业会计准则第 7 号——非货币性资产交换》确定其初始投资成本。

### 3. 后续计量及损益确认方法

对被投资单位实施控制的长期股权投资采用成本法核算；对联营企业和合营企业的长期股权投资，采用权益法核算。

#### 4. 通过多次交易分步处置对子公司投资至丧失控制权的处理方法

##### (1) 是否属于“一揽子交易”的判断原则

通过多次交易分步处置对子公司股权投资直至丧失控制权的，公司结合分步交易的各个步骤的交易协议条款、分别取得的处置对价、出售股权的对象、处置方式、处置时点等信息来判断分步交易是否属于“一揽子交易”。各项交易的条款、条件以及经济影响符合以下一种或多种情况，通常表明多次交易事项属于“一揽子交易”：

- 1) 这些交易是同时或者在考虑了彼此影响的情况下订立的；
- 2) 这些交易整体才能达成一项完整的商业结果；
- 3) 一项交易的发生取决于其他至少一项交易的发生；
- 4) 一项交易单独看是不经济的，但是和其他交易一并考虑时是经济的。

##### (2) 不属于“一揽子交易”的会计处理

###### 1) 个别财务报表

对处置的股权，其账面价值与实际取得价款之间的差额，计入当期损益。对于剩余股权，对被投资单位仍具有重大影响或者与其他方一起实施共同控制的，转为权益法核算；不能再对被投资单位实施控制、共同控制或重大影响的，按照《企业会计准则第 22 号——金融工具确认和计量》的相关规定进行核算。

###### 2) 合并财务报表

在丧失控制权之前，处置价款与处置长期股权投资相对应享有子公司自购买日或合并日开始持续计算的净资产份额之间的差额，调整资本公积（资本溢价），资本溢价不足冲减的，冲减留存收益。

丧失对原子公司控制权时，对于剩余股权，按照其在丧失控制权日的公允价值进行重新计量。处置股权取得的对价与剩余股权公允价值之和，减去按原持股比例计算应享有原有子公司自购买日或合并日开始持续计算的净资产的份额之间的差额，计入丧失控制权当期的投资收益，同时冲减商誉。与原有子公司股权投资相关的其他综合收益等，应当在丧失控制权时转为当期投资收益。

##### (3) 属于“一揽子交易”的会计处理

###### 1) 个别财务报表

将各项交易作为一项处置子公司并丧失控制权的交易进行会计处理。但是，在丧失控制权之前每一次处置价款与处置投资对应的长期股权投资账面价值之间的差额，在个别财务报表中确认为其他综合收益，在丧失控制权时一并转入丧失控制权当期的损益。

###### 2) 合并财务报表

将各项交易作为一项处置子公司并丧失控制权的交易进行会计处理。但是，在丧失控制权之前每一次处置价款与处置投资对应的享有该子公司净资产份额的差额，在合并财务报表中确认为

其他综合收益，在丧失控制权时一并转入丧失控制权当期的损益。

## 20. 投资性房地产

不适用

## 21. 固定资产

### (1). 确认条件

√适用 □不适用

固定资产是指为生产商品、提供劳务、出租或经营管理而持有的，使用年限超过一个会计年度的有形资产。固定资产在同时满足经济利益很可能流入、成本能够可靠计量时予以确认。

### (2). 折旧方法

√适用 □不适用

类别	折旧方法	折旧年限（年）	残值率	年折旧率
机器设备	年限平均法	5-10	5.00	9.50-19.00
运输工具	年限平均法	5-8	5.00	11.88-19.00
其他设备	年限平均法	3-5	5.00	19.00-31.67

## 22. 在建工程

√适用 □不适用

1. 在建工程同时满足经济利益很可能流入、成本能够可靠计量则予以确认。在建工程按建造该项资产达到预定可使用状态前所发生的实际成本计量。

2. 在建工程达到预定可使用状态时，按工程实际成本转入固定资产。已达到预定可使用状态但尚未办理竣工决算的，先按估计价值转入固定资产，待办理竣工决算后再按实际成本调整原暂估价值，但不再调整原已计提的折旧。

类别	在建工程结转为固定资产的标准和时点
机器设备	安装调试后达到设计要求或合同规定的标准，即达到预定可使用状态之日起，转入固定资产

## 23. 借款费用

√适用 □不适用

### 1. 借款费用资本化的确认原则

公司发生的借款费用，可直接归属于符合资本化条件的资产的购建或者生产的，予以资本化，计入相关资产成本；其他借款费用，在发生时确认为费用，计入当期损益。

### 2. 借款费用资本化期间

(1) 当借款费用同时满足下列条件时，开始资本化：1) 资产支出已经发生；2) 借款费用已经发生；3) 为使资产达到预定可使用或可销售状态所必要的购建或者生产活动已经开始。

(2) 若符合资本化条件的资产在购建或者生产过程中发生非正常中断，并且中断时间连续超过 3 个月，暂停借款费用的资本化；中断期间发生的借款费用确认为当期费用，直至资产的购建或者生产活动重新开始。

(3) 当所购建或者生产符合资本化条件的资产达到预定可使用或可销售状态时，借款费用停止资本化。

### 3. 借款费用资本化率以及资本化金额

为购建或者生产符合资本化条件的资产而借入专门借款的，以专门借款当期实际发生的利息费用（包括按照实际利率法确定的折价或溢价的摊销），减去将尚未动用的借款资金存入银行取得的利息收入或进行暂时性投资取得的投资收益后的金额，确定应予资本化的利息金额；为购建或者生产符合资本化条件的资产占用了一般借款的，根据累计资产支出超过专门借款的资产支出加权平均数乘以占用一般借款的资本化率，计算确定一般借款应予资本化的利息金额。

## 24. 生物资产

适用 不适用

## 25. 油气资产

适用 不适用

## 26. 无形资产

### (1). 使用寿命及其确定依据、估计情况、摊销方法或复核程序

适用 不适用

1. 无形资产包括专利权及非专利技术、软件等，按成本进行初始计量。

2. 使用寿命有限的无形资产，在使用寿命内按照与该项无形资产有关的经济利益的预期实现方式系统合理地摊销，无法可靠确定预期实现方式的，采用直线法摊销。具体如下：

项 目	使用寿命及其确定依据	摊销方法
专有及专利技术	5-10 年，根据预计使用年限确定	直线法摊销
软件	3-5 年，根据预计使用年限确定	直线法摊销

### (2). 研发支出的归集范围及相关会计处理方法

适用 不适用

#### 1. 研发支出的归集范围

##### (1) 人员人工费用

人员人工费用包括公司研发人员的工资薪金、员工福利、基本养老保险费、基本医疗保险费、失业保险费、工伤保险费和住房公积金，以及外聘研发人员的劳务费用。

研发人员同时服务于多个研究开发项目的，人工费用的确认依据公司管理部门提供的各研究开发项目研发人员的工时记录，在不同研究开发项目间按比例分配。

直接从事研发活动的人员、外聘研发人员同时从事非研发活动的，公司根据研发人员在不同岗位的工时记录，将其实际发生的人员人工费用，按实际工时占比等合理方法，在研发费用和生产经营费用间分配。

##### (2) 直接投入费用

直接投入费用是指公司为实施研究开发活动而实际发生的相关支出。包括：1) 直接消耗的材

料、燃料和动力费用；2) 用于中间试验和产品试制的模具、工艺装备开发及制造费，不构成固定资产的样品、样机及一般测试手段购置费，试制产品的检验费、服务费；3) 用于研究开发活动的仪器、设备的运行维护、调整、检验、检测、维修等费用。

### (3) 折旧费用与长期待摊费用

折旧费用是指用于研究开发活动的仪器、设备和在用建筑物的折旧费。

用于研发活动的仪器、设备及在用建筑物，同时又用于非研发活动的，对该类仪器、设备、在用建筑物使用情况做必要记录，并将其实际发生的折旧费按实际工时和使用面积等因素，采用合理方法在研发费用和生产经营费用间分配。

长期待摊费用是指研发设施的改建、改装、装修和修理过程中发生的长期待摊费用，按实际支出进行归集，在规定的期限内分期平均摊销。

### (4) 委托外部研究开发费用

委托外部研究开发费用是指公司委托境内外其他机构或个人进行研究开发活动所发生的费用（研究开发活动成果为公司所拥有，且与公司的主要经营业务紧密相关）。

### (5) 其他费用

其他费用是指上述费用之外与研究开发活动直接相关的其他费用。

2. 内部研究开发项目研究阶段的支出，于发生时计入当期损益。内部研究开发项目开发阶段的支出，同时满足下列条件的，确认为无形资产：(1) 完成该无形资产以使其能够使用或出售在技术上具有可行性；(2) 具有完成该无形资产并使用或出售的意图；(3) 无形资产产生经济利益的方式，包括能够证明运用该无形资产生产的产品存在市场或无形资产自身存在市场，无形资产将在内部使用的，能证明其有用性；(4) 有足够的技术、财务资源和其他资源支持，以完成该无形资产的开发，并有能力使用或出售该无形资产；(5) 归属于该无形资产开发阶段的支出能够可靠地计量。

## 27. 长期资产减值

√适用 □不适用

对长期股权投资、固定资产、在建工程、使用权资产、使用寿命有限的无形资产等长期资产，在资产负债表日有迹象表明发生减值的，估计其可收回金额。对因企业合并所形成的商誉和使用寿命不确定的无形资产，无论是否存在减值迹象，每年都进行减值测试。商誉结合与其相关的资产组或者资产组组合进行减值测试。

若上述长期资产的可收回金额低于其账面价值的，按其差额确认资产减值准备并计入当期损益。

## 28. 长期待摊费用

√适用 □不适用

长期待摊费用核算已经支出，摊销期限在1年以上（不含1年）的各项费用。长期待摊费用

按实际发生额入账，在受益期或规定的期限内分期平均摊销。如果长期待摊的费用项目不能使以后会计期间受益则将尚未摊销的该项目的摊余价值全部转入当期损益。

## 29. 合同负债

√适用 □不适用

公司根据履行履约义务与客户付款之间的关系在资产负债表中列示合同资产或合同负债。公司将同一合同下的合同资产和合同负债相互抵销后以净额列示。

公司将已收或应收客户对价而应向客户转让商品的义务作为合同负债列示。

## 30. 职工薪酬

### (1)、短期薪酬的会计处理方法

√适用 □不适用

在职工为公司提供服务的会计期间，将实际发生的短期薪酬确认为负债，并计入当期损益或相关资产成本。

### (2)、离职后福利的会计处理方法

√适用 □不适用

离职后福利分为设定提存计划和设定受益计划。

(1) 在职工为公司提供服务的会计期间，根据设定提存计划计算的应缴存金额确认为负债，并计入当期损益或相关资产成本。

(2) 对设定受益计划的会计处理通常包括下列步骤：

1) 根据预期累计福利单位法，采用无偏且相互一致的精算假设对有关人口统计变量和财务变量等作出估计，计量设定受益计划所产生的义务，并确定相关义务的所属期间。同时，对设定受益计划所产生的义务予以折现，以确定设定受益计划义务的现值和当期服务成本；

2) 设定受益计划存在资产的，将设定受益计划义务现值减去设定受益计划资产公允价值所形成的赤字或盈余确认为一项设定受益计划净负债或净资产。设定受益计划存在盈余的，以设定受益计划的盈余和资产上限两项的孰低者计量设定受益计划净资产；

3) 期末，将设定受益计划产生的职工薪酬成本确认为服务成本、设定受益计划净负债或净资产的利息净额以及重新计量设定受益计划净负债或净资产所产生的变动等三部分，其中服务成本和设定受益计划净负债或净资产的利息净额计入当期损益或相关资产成本，重新计量设定受益计划净负债或净资产所产生的变动计入其他综合收益，并且在后续会计期间不允许转回至损益，但可以在权益范围内转移这些在其他综合收益确认的金额。

### (3)、辞退福利的会计处理方法

√适用 □不适用

向职工提供的辞退福利，在下列两者孰早日确认辞退福利产生的职工薪酬负债，并计入当期损益：(1) 公司不能单方面撤回因解除劳动关系计划或裁减建议所提供的辞退福利时；(2) 公司

确认与涉及支付辞退福利的重组相关的成本或费用时。

#### (4)、其他长期职工福利的会计处理方法

√适用 □不适用

向职工提供的其他长期福利，符合设定提存计划条件的，按照设定提存计划的有关规定进行会计处理；除此之外的其他长期福利，按照设定受益计划的有关规定进行会计处理，为简化相关会计处理，将其产生的职工薪酬成本确认为服务成本、其他长期职工福利净负债或净资产的利息净额以及重新计量其他长期职工福利净负债或净资产所产生的变动等组成项目的总净额计入当期损益或相关资产成本。

#### 31. 预计负债

√适用 □不适用

1. 因对外提供担保、诉讼事项、产品质量保证、亏损合同等或有事项形成的义务成为公司承担的现时义务，履行该义务很可能导致经济利益流出公司，且该义务的金额能够可靠的计量时，公司将该项义务确认为预计负债。

2. 公司按照履行相关现时义务所需支出的最佳估计数对预计负债进行初始计量，并在资产负债表日对预计负债的账面价值进行复核。

#### 32. 股份支付

√适用 □不适用

##### 1. 股份支付的种类

包括以权益结算的股份支付和以现金结算的股份支付。

##### 2. 实施、修改、终止股份支付计划的相关会计处理

###### (1) 以权益结算的股份支付

授予后立即可行权的换取职工服务的以权益结算的股份支付，在授予日按照权益工具的公允价值计入相关成本或费用，相应调整资本公积。完成等待期内的服务或达到规定业绩条件才可行权的换取职工服务的以权益结算的股份支付，在等待期内的每个资产负债表日，以对可行权权益工具数量的最佳估计为基础，按权益工具授予日的公允价值，将当期取得的服务计入相关成本或费用，相应调整资本公积。

换取其他方服务的权益结算的股份支付，如果其他方服务的公允价值能够可靠计量的，按照其他方服务在取得日的公允价值计量；如果其他方服务的公允价值不能可靠计量，但权益工具的公允价值能够可靠计量的，按照权益工具在服务取得日的公允价值计量，计入相关成本或费用，相应增加所有者权益。

###### (2) 以现金结算的股份支付

授予后立即可行权的换取职工服务的以现金结算的股份支付，在授予日按公司承担负债的公允价值计入相关成本或费用，相应增加负债。完成等待期内的服务或达到规定业绩条件才可行权

的换取职工服务的以现金结算的股份支付，在等待期内的每个资产负债表日，以对可行权情况的最佳估计为基础，按公司承担负债的公允价值，将当期取得的服务计入相关成本或费用和相应的负债。

### (3) 修改、终止股份支付计划

如果修改增加了所授予的权益工具的公允价值，公司按照权益工具公允价值的增加相应地确认取得服务的增加；如果修改增加了所授予的权益工具的数量，公司将增加的权益工具的公允价值相应地确认为取得服务的增加；如果公司按照有利于职工的方式修改可行权条件，公司在处理可行权条件时，考虑修改后的可行权条件。

如果修改减少了授予的权益工具的公允价值，公司继续以权益工具在授予日的公允价值为基础，确认取得服务的金额，而不考虑权益工具公允价值的减少；如果修改减少了授予的权益工具的数量，公司将减少部分作为已授予的权益工具的取消来进行处理；如果以不利于职工的方式修改了可行权条件，在处理可行权条件时，不考虑修改后的可行权条件。

如果公司在等待期内取消了所授予的权益工具或结算了所授予的权益工具（因未满足可行权条件而被取消的除外），则将取消或结算作为加速可行权处理，立即确认原本在剩余等待期内确认的金额。

## 33. 优先股、永续债等其他金融工具

适用 不适用

## 34. 收入

### (1). 按照业务类型披露收入确认和计量所采用的会计政策

适用 不适用

#### 1. 收入确认原则

于合同开始日，公司对合同进行评估，识别合同所包含的各单项履约义务，并确定各单项履约义务是在某一时段内履行，还是在某一时点履行。

满足下列条件之一时，属于在某一时段内履行履约义务，否则，属于在某一时点履行履约义务：（1）客户在公司履约的同时即取得并消耗公司履约所带来的经济利益；（2）客户能够控制公司履约过程中在建商品；（3）公司履约过程中所产出的商品具有不可替代用途，且公司在整个合同期间内有权就累计至今已完成的履约部分收取款项。

对于在某一时段内履行的履约义务，公司在该段时间内按照履约进度确认收入。履约进度不能合理确定时，已经发生的成本预计能够得到补偿的，按照已经发生的成本金额确认收入，直到履约进度能够合理确定为止。对于在某一时点履行的履约义务，在客户取得相关商品或服务控制权时点确认收入。在判断客户是否已取得商品控制权时，公司考虑下列迹象：（1）公司就该商品享有现时收款权利，即客户就该商品负有现时付款义务；（2）公司已将该商品的法定所有权转移给客户，即客户已拥有该商品的法定所有权；（3）公司已将该商品实物转移给客户，即客户已实



物占有该商品；(4) 公司已将该商品所有权上的主要风险和报酬转移给客户，即客户已取得该商品所有权上的主要风险和报酬；(5) 客户已接受该商品；(6) 其他表明客户已取得商品控制权的迹象。

## 2. 收入计量原则

(1) 公司按照分摊至各单项履约义务的交易价格计量收入。交易价格是公司因向客户转让商品或服务而预期有权收取的对价金额，不包括代第三方收取的款项以及预期将退还给客户的款项。

(2) 合同中存在可变对价的，公司按照期望值或最可能发生金额确定可变对价的最佳估计数，但包含可变对价的交易价格，不超过在相关不确定性消除时累计已确认收入极可能不会发生重大转回的金额。

(3) 合同中存在重大融资成分的，公司按照假定客户在取得商品或服务控制权时即以现金支付的应付金额确定交易价格。该交易价格与合同对价之间的差额，在合同期间内采用实际利率法摊销。合同开始日，公司预计客户取得商品或服务控制权与客户支付价款间隔不超过一年的，不考虑合同中存在的重大融资成分。

(4) 合同中包含两项或多项履约义务的，公司于合同开始日，按照各单项履约义务所承诺商品的单独售价的相对比例，将交易价格分摊至各单项履约义务。

## 3. 收入确认的具体方法

公司主要销售终端射频前端芯片、射频收发芯片及高速高精度 ADC/DAC 芯片、电源管理芯片和微系统及模组等产品、提供技术服务，属于在某一时刻履行的履约义务。收入确认需满足以下条件：公司已根据合同约定将产品或技术开发成果交付给客户并取得客户验收单据，已收取价款或取得收款权利且相关的经济利益很可能流入时确认。

## (2). 同类业务采用不同经营模式涉及不同收入确认方式及计量方法

适用 不适用

## 35. 合同成本

适用 不适用

与合同成本有关的资产包括合同取得成本和合同履约成本。

公司为取得合同发生的增量成本预期能够收回的，作为合同取得成本确认为一项资产。如果合同取得成本的摊销期限不超过一年，在发生时直接计入当期损益。

公司为履行合同发生的成本，不适用存货、固定资产或无形资产等相关准则的规范范围且同时满足下列条件的，作为合同履约成本确认为一项资产：

1. 该成本与一份当前或预期取得的合同直接相关，包括直接人工、直接材料、制造费用（或类似费用）、明确由客户承担的成本以及仅因该合同而发生的其他成本；

2. 该成本增加了公司未来用于履行履约义务的资源；

3. 该成本预期能够收回。

公司对于与合同成本有关的资产采用与该资产相关的商品或服务收入确认相同的基础进行摊销，计入当期损益。

如果与合同成本有关的资产的账面价值高于因转让与该资产相关的商品或服务预期能够取得的剩余对价减去估计将要发生的成本，公司对超出部分计提减值准备，并确认为资产减值损失。以前期间减值的因素之后发生变化，使得转让该资产相关的商品或服务预期能够取得的剩余对价减去估计将要发生的成本高于该资产账面价值的，转回原已计提的资产减值准备，并计入当期损益，但转回后的资产账面价值不超过假定不计提减值准备情况下该资产在转回日的账面价值。

### 36. 政府补助

适用  不适用

1. 政府补助在同时满足下列条件时予以确认：(1) 公司能够满足政府补助所附的条件；(2) 公司能够收到政府补助。政府补助为货币性资产的，按照收到或应收的金额计量。政府补助为非货币性资产的，按照公允价值计量；公允价值不能可靠取得的，按照名义金额计量。

#### 2. 与资产相关的政府补助判断依据及会计处理方法

政府文件规定用于购建或以其他方式形成长期资产的政府补助划分为与资产相关的政府补助。政府文件不明确的，以取得该补助必须具备的基本条件为基础进行判断，以购建或以其他方式形成长期资产为基本条件的作为与资产相关的政府补助。与资产相关的政府补助，冲减相关资产的账面价值或确认为递延收益。与资产相关的政府补助确认为递延收益的，在相关资产使用寿命内按照合理、系统的方法分期计入损益。按照名义金额计量的政府补助，直接计入当期损益。相关资产在使用寿命结束前被出售、转让、报废或发生毁损的，将尚未分配的相关递延收益余额转入资产处置当期的损益。

#### 3. 与收益相关的政府补助判断依据及会计处理方法

除与资产相关的政府补助之外的政府补助划分为与收益相关的政府补助。对于同时包含与资产相关部分和与收益相关部分的政府补助，难以区分与资产相关或与收益相关的，整体归类为与收益相关的政府补助。与收益相关的政府补助，用于补偿以后期间的相关成本费用或损失的，确认为递延收益，在确认相关成本费用或损失的期间，计入当期损益或冲减相关成本；用于补偿已发生的相关成本费用或损失的，直接计入当期损益或冲减相关成本。

4. 与公司日常经营活动相关的政府补助，按照经济业务实质，计入其他收益或冲减相关成本费用。与公司日常活动无关的政府补助，计入营业外收支。

### 37. 递延所得税资产/递延所得税负债

适用  不适用

### 38. 租赁

适用  不适用

作为承租方对短期租赁和低价值资产租赁进行简化处理的判断依据和会计处理方法

√适用 □不适用

在租赁期开始日，公司将租赁期不超过 12 个月，且不包含购买选择权的租赁认定为短期租赁；将单项租赁资产为全新资产时价值较低的租赁认定为低价值资产租赁。公司转租或预期转租租赁资产的，原租赁不认定为低价值资产租赁。

对于所有短期租赁和低价值资产租赁，公司在租赁期内各个期间按照直线法将租赁付款额计入相关资产成本或当期损益。

除上述采用简化处理的短期租赁和低价值资产租赁外，在租赁期开始日，公司对租赁确认使用权资产和租赁负债。

#### (1) 使用权资产

使用权资产按照成本进行初始计量，该成本包括：1) 租赁负债的初始计量金额；2) 在租赁期开始日或之前支付的租赁付款额，存在租赁激励的，扣除已享受的租赁激励相关金额；3) 承租人发生的初始直接费用；4) 承租人为拆卸及移除租赁资产、复原租赁资产所在场地或将租赁资产恢复至租赁条款约定状态预计将发生的成本。

公司按照直线法对使用权资产计提折旧。能够合理确定租赁期届满时取得租赁资产所有权的，公司在租赁资产剩余使用寿命内计提折旧。无法合理确定租赁期届满时能够取得租赁资产所有权的，公司在租赁期与租赁资产剩余使用寿命两者孰短的期间内计提折旧。

#### (2) 租赁负债

在租赁期开始日，公司将尚未支付的租赁付款额的现值确认为租赁负债。计算租赁付款额现值时采用租赁内含利率作为折现率，无法确定租赁内含利率的，采用公司增量借款利率作为折现率。租赁付款额与其现值之间的差额作为未确认融资费用，在租赁期各个期间内按照确认租赁付款额现值的折现率确认利息费用，并计入当期损益。未纳入租赁负债计量的可变租赁付款额于实际发生时计入当期损益。

租赁期开始日后，当实质固定付款额发生变动、担保余值预计的应付金额发生变化、用于确定租赁付款额的指数或比率发生变动、购买选择权、续租选择权或终止选择权的评估结果或实际行权情况发生变化时，公司按照变动后的租赁付款额的现值重新计量租赁负债，并相应调整使用权资产的账面价值，如使用权资产账面价值已调减至零，但租赁负债仍需进一步调减的，将剩余金额计入当期损益。

### 作为出租方的租赁分类标准和会计处理方法

√适用 □不适用

在租赁开始日，公司将实质上转移了与租赁资产所有权有关的几乎全部风险和报酬的租赁划分为融资租赁，除此之外的均为经营租赁。

#### (1) 经营租赁

公司在租赁期内各个期间按照直线法将租赁收款额确认为租金收入，发生的初始直接费用予以资本化并按照与租金收入确认相同的基础进行分摊，分期计入当期损益。公司取得的与经营租

赁有关的未计入租赁收款额的可变租赁付款额在实际发生时计入当期损益。

## (2) 融资租赁

在租赁期开始日,公司按照租赁投资净额(未担保余值和租赁期开始日尚未收到的租赁收款额按照租赁内含利率折现的现值之和)确认应收融资租赁款,并终止确认融资租赁资产。在租赁期的各个期间,公司按照租赁内含利率计算并确认利息收入。

公司取得的未纳入租赁投资净额计量的可变租赁付款额在实际发生时计入当期损益。

## 售后租回

### (1) 公司作为承租人

公司按照《企业会计准则第 14 号——收入》的规定,评估确定售后租回交易中的资产转让是否属于销售。

售后租回交易中的资产转让属于销售的,公司按原资产账面价值中与租回获得的使用权有关的部分,计量售后租回所形成的使用权资产,并仅就转让至出租人的权利确认相关利得或损失。

售后租回交易中的资产转让不属于销售的,公司继续确认被转让资产,同时确认一项与转让收入等额的金融负债,并按照《企业会计准则第 22 号——金融工具确认和计量》对该金融负债进行会计处理。

### (2) 公司作为出租人

公司按照《企业会计准则第 14 号——收入》的规定,评估确定售后租回交易中的资产转让是否属于销售。

售后租回交易中的资产转让属于销售的,公司根据其他适用的企业会计准则对资产购买进行会计处理,并根据《企业会计准则第 21 号——租赁》对资产出租进行会计处理。

售后租回交易中的资产转让不属于销售的,公司不确认被转让资产,但确认一项与转让收入等额的金融资产,并按照《企业会计准则第 22 号——金融工具确认和计量》对该金融资产进行会计处理。

## 39. 其他重要的会计政策和会计估计

适用 不适用

## 40. 重要会计政策和会计估计的变更

### (1). 重要会计政策变更

适用 不适用

单位：元 币种：人民币

会计政策变更的内容和原因	受重要影响的报表项目名称	影响金额
公司自 2024 年 1 月 1 日起执行财政部颁布的《企业会计准则解释第 17 号》“关于流动负债与非流动负债的划分”规定	该项会计政策变更对公司财务报表无影响	0

公司自 2024 年 1 月 1 日起执行财政部颁布的《企业会计准则解释第 17 号》“关于供应商融资安排的披露”规定	该项会计政策变更对公司财务报表无影响	0
公司自 2024 年 1 月 1 日起执行财政部颁布的《企业会计准则解释第 17 号》“关于售后租回交易的会计处理”规定	该项会计政策变更对公司财务报表无影响	0
公司自 2024 年 1 月 1 日起执行财政部颁布的《企业数据资源相关会计处理暂行规定》，并采用未来适用法执行该规定	该项会计政策变更对公司财务报表无影响	0

其他说明

无

## (2). 重要会计估计变更

适用 不适用

## (3). 2024 年起首次执行新会计准则或准则解释等涉及调整首次执行当年年初的财务报表

适用 不适用

## 41. 其他

适用 不适用

## 六、税项

### 1. 主要税种及税率

主要税种及税率情况

适用 不适用

税种	计税依据	税率
增值税	以按税法规定计算的销售货物和应税劳务收入为基础计算销项税额，扣除当期允许抵扣的进项税额后，差额部分为应交增值税	13%、6%
城市维护建设税	实际缴纳的流转税税额	7%、5%
教育费附加	实际缴纳的流转税税额	3%
地方教育附加	实际缴纳的流转税税额	2%
企业所得税	应纳税所得额	15%、25%

存在不同企业所得税税率纳税主体的，披露情况说明

适用 不适用

纳税主体名称	所得税税率 (%)
本公司、城芯公司	15%
航芯源公司	25%

### 2. 税收优惠

适用 不适用

1. 根据浙江省科学技术厅、浙江省财政厅、国家税务总局浙江省税务局于 2022 年 12 月 24 日联合颁发的《高新技术企业证书》，本公司及子公司城芯公司被评定为高新技术企业，根据《中

《中华人民共和国企业所得税法》规定，本公司及子公司城芯公司 2022 年-2024 年企业所得税享受高新技术企业税收优惠政策，减按 15% 的税率计缴。

2. 根据国务院《关于印发鼓励软件产业和集成电路产业发展若干政策的通知》（国发〔2020〕8 号），公司及子公司城芯公司和航芯源公司为符合条件的重点集成电路设计企业，自获利年度起计算优惠期，第一年至第五年免征企业所得税，并享受至期满为止。根据上述政策，子公司城芯公司 2020 年度开始获利，自 2020 年度开始享受“五免”政策，公司和子公司航芯源公司 2021 年度开始获利，自 2021 年度开始享受“五免”政策。

3. 根据《财政部 税务总局关于集成电路企业增值税加计抵减政策的通知》（财税〔2023〕17 号），自 2023 年 1 月 1 日至 2027 年 12 月 31 日，允许集成电路设计企业按照当期可抵扣进项税额加计 15% 抵减应纳增值税税额。公司及子公司城芯公司、航芯源公司为符合条件的集成电路设计企业，本期可按照当期可抵扣进项税额加计 15% 抵减应纳增值税税额。

### 3. 其他

适用  不适用

## 七、合并财务报表项目注释

### 1、货币资金

适用  不适用

单位：元 币种：人民币

项目	期末余额	期初余额
库存现金		
银行存款	1,358,686,372.66	1,593,083,793.62
其他货币资金	600.00	600.00
存放财务公司存款		
合计	1,358,686,972.66	1,593,084,393.62
其中：存放在境外的款项总额		

其他说明

使用受限的其他货币资金明细情况

项目	期末数	期初数
其他保证金	600.00	600.00
合计	600.00	600.00

### 2、交易性金融资产

适用  不适用

单位：元 币种：人民币

项目	期末余额	期初余额	指定理由和依据
以公允价值计量且其变动计入当期损益的金融资产	150,480,945.21		/
其中：			

银行理财	150,480,945.21		/
指定以公允价值计量且其变动计入当期损益的金融资产			
其中：			
合计	150,480,945.21		/

其他说明：

适用 不适用

### 3、衍生金融资产

适用 不适用

### 4、应收票据

#### (1). 应收票据分类列示

适用 不适用

单位：元 币种：人民币

项目	期末余额	期初余额
银行承兑票据	9,628,830.36	19,669,750.00
商业承兑票据	19,228,519.27	41,633,579.09
合计	28,857,349.63	61,303,329.09

#### (2). 期末公司已质押的应收票据

适用 不适用

#### (3). 期末公司已背书或贴现且在资产负债表日尚未到期的应收票据

适用 不适用

单位：元 币种：人民币

项目	期末终止确认金额	期末未终止确认金额
银行承兑票据	111,740.00	
商业承兑票据		1,964,654.36
合计	111,740.00	1,964,654.36

## (4). 按坏账计提方法分类披露

√适用 □不适用

单位：元 币种：人民币

类别	期末余额					期初余额				
	账面余额		坏账准备		账面价值	账面余额		坏账准备		账面价值
	金额	比例(%)	金额	计提比例(%)		金额	比例(%)	金额	计提比例(%)	
按单项计提坏账准备										
按组合计提坏账准备	30,629,042.68	100.00	1,771,693.05	5.78	28,857,349.63	64,846,583.85	100.00	3,543,254.76	5.46	61,303,329.09
其中：										
银行承兑汇票	9,628,830.36	31.44			9,628,830.36	19,669,750.00	30.33			19,669,750.00
商业承兑汇票	21,000,212.32	68.56	1,771,693.05	8.44	19,228,519.27	45,176,833.85	69.67	3,543,254.76	7.84	41,633,579.09
合计	30,629,042.68	/	1,771,693.05	/	28,857,349.63	64,846,583.85	/	3,543,254.76	/	61,303,329.09



按单项计提坏账准备:

适用 不适用

按组合计提坏账准备:

适用 不适用

组合计提项目: 票据类型

单位: 元 币种: 人民币

名称	期末余额		
	应收票据	坏账准备	计提比例 (%)
银行承兑汇票	9,628,830.36		
商业承兑汇票	21,000,212.32	1,771,693.05	8.44
合计	30,629,042.68	1,771,693.05	5.78

按组合计提坏账准备的说明

适用 不适用

按预期信用损失一般模型计提坏账准备

适用 不适用

对本期发生损失准备变动的应收账款账面余额显著变动的情况说明:

适用 不适用**(5). 坏账准备的情况**适用 不适用

单位: 元 币种: 人民币

类别	期初余额	本期变动金额				期末余额
		计提	收回或转回	转销或核销	其他变动	
按组合计提坏账准备	3,543,254.76	-1,771,561.71				1,771,693.05
合计	3,543,254.76	-1,771,561.71				1,771,693.05

其中本期坏账准备收回或转回金额重要的:

适用 不适用

其他说明:

无

**(6). 本期实际核销的应收票据情况**适用 不适用

其中重要的应收票据核销情况:

适用 不适用

应收票据核销说明:

适用 不适用

其他说明:

适用 不适用

## 5、应收账款

## (1). 按账龄披露

√适用 □不适用

单位：元 币种：人民币

账龄	期末账面余额	期初账面余额
1 年以内		
其中：1 年以内分项		
1 年以内	249,137,945.42	240,079,718.08
1 年以内小计	249,137,945.42	240,079,718.08
1 至 2 年	90,751,325.30	92,665,549.52
2 至 3 年	27,801,182.00	14,864,382.00
3 年以上	10,890,200.00	2,997,800.00
3 至 4 年		
4 至 5 年		
5 年以上		
合计	378,580,652.72	350,607,449.60

## (2). 按坏账计提方法分类披露

√适用 □不适用

单位：元 币种：人民币

类别	期末余额					期初余额				
	账面余额		坏账准备		账面价值	账面余额		坏账准备		账面价值
	金额	比例 (%)	金额	计提比例 (%)		金额	比例 (%)	金额	计提比例 (%)	
按单项计提坏账准备										
按组合计提坏账准备	378,580,652.72	100.00	40,762,584.39	10.77	337,818,068.33	350,607,449.60	100.00	28,727,655.45	8.19	321,879,794.15
其中：										
账龄组合	378,580,652.72	100.00	40,762,584.39	10.77	337,818,068.33	350,607,449.60	100.00	28,727,655.45	8.19	321,879,794.15
合计	378,580,652.72	/	40,762,584.39	/	337,818,068.33	350,607,449.60	/	28,727,655.45	/	321,879,794.15

按单项计提坏账准备:

适用 不适用

按组合计提坏账准备:

适用 不适用

组合计提项目: 账龄组合

单位: 元 币种: 人民币

名称	期末余额		
	应收账款	坏账准备	计提比例 (%)
1年以内	249,137,945.42	12,456,897.26	5.00
1-2年	90,751,325.30	9,075,132.53	10.00
2-3年	27,801,182.00	8,340,354.60	30.00
3年以上	10,890,200.00	10,890,200.00	100.00
合计	378,580,652.72	40,762,584.39	10.77

按组合计提坏账准备的说明:

适用 不适用

请参见本章节“五、重要会计政策及会计估计”之“11、金融工具”的内容。

按预期信用损失一般模型计提坏账准备

适用 不适用

对本期发生损失准备变动的应收账款账面余额显著变动的情况说明:

适用 不适用**(3). 坏账准备的情况**适用 不适用

单位: 元 币种: 人民币

类别	期初余额	本期变动金额				期末余额
		计提	收回或转回	转销或核销	其他变动	
按组合计提坏账准备	28,727,655.45	12,080,928.94		46,000.00		40,762,584.39
合计	28,727,655.45	12,080,928.94		46,000.00		40,762,584.39

其中本期坏账准备收回或转回金额重要的:

适用 不适用**(4). 本期实际核销的应收账款情况**适用 不适用

单位: 元 币种: 人民币

项目	核销金额
实际核销的应收账款	46,000.00

其中重要的应收账款核销情况

适用 不适用

应收账款核销说明:

适用 不适用

**(5). 按欠款方归集的期末余额前五名的应收账款和合同资产情况**

√适用 □不适用

单位：元 币种：人民币

单位名称	应收账款期末余额	合同资产期末余额	应收账款和合同资产期末余额	占应收账款和合同资产期末余额合计数的比例(%)	坏账准备期末余额
应收客户 1	37,788,840.00		37,788,840.00	9.98	2,809,835.00
应收客户 2	32,317,958.00		32,317,958.00	8.54	1,815,347.90
应收客户 3	20,175,988.40		20,175,988.40	5.33	2,162,819.36
应收客户 4	16,920,110.00		16,920,110.00	4.47	846,005.50
应收客户 5	14,355,240.00		14,355,240.00	3.79	1,180,752.50
合计	121,558,136.40		121,558,136.40	32.11	8,814,760.26

其他说明  
无其他说明：  
□适用 √不适用**6、合同资产****(1). 合同资产情况**

□适用 √不适用

**(2). 报告期内账面价值发生重大变动的金额和原因**

□适用 √不适用

**(3). 按坏账计提方法分类披露**

□适用 √不适用

按单项计提坏账准备：

□适用 √不适用

按单项计提坏账准备的说明：

□适用 √不适用

按组合计提坏账准备：

□适用 √不适用

按预期信用损失一般模型计提坏账准备

□适用 √不适用

对本期发生损失准备变动的合同资产账面余额显著变动的情况说明：

□适用 √不适用

**(4). 本期合同资产计提坏账准备情况**

□适用 √不适用

其中本期坏账准备收回或转回金额重要的：

适用 不适用

其他说明：

无

#### (5). 本期实际核销的合同资产情况

适用 不适用

其中重要的合同资产核销情况

适用 不适用

合同资产核销说明：

适用 不适用

其他说明：

适用 不适用

### 7、 应收款项融资

#### (1) 应收款项融资分类列示

适用 不适用

#### (2) 期末公司已质押的应收款项融资

适用 不适用

#### (3) 期末公司已背书或贴现且在资产负债表日尚未到期的应收款项融资

适用 不适用

#### (4) 按坏账计提方法分类披露

适用 不适用

按单项计提坏账准备：

适用 不适用

按单项计提坏账准备的说明：

适用 不适用

按组合计提坏账准备：

适用 不适用

按预期信用损失一般模型计提坏账准备

适用 不适用

对本期发生损失准备变动的应收款项融资账面余额显著变动的情况说明：

适用 不适用

#### (5) 坏账准备的情况

适用 不适用

其中本期坏账准备收回或转回金额重要的：

适用 不适用

其他说明：

无

#### (6) 本期实际核销的应收款项融资情况

适用 不适用

其中重要的应收款项融资核销情况

适用 不适用

核销说明：

适用 不适用

#### (7) 应收款项融资本期增减变动及公允价值变动情况：

适用 不适用

#### (8) 其他说明：

适用 不适用

### 8、预付款项

#### (1). 预付款项按账龄列示

适用 不适用

单位：元 币种：人民币

账龄	期末余额		期初余额	
	金额	比例(%)	金额	比例(%)
1年以内	45,691,434.04	98.72	25,175,839.58	82.63
1至2年	191,392.90	0.41	4,861,567.11	15.96
2至3年	136,839.05	0.30	429,515.46	1.41
3年以上	263,598.28	0.57		
合计	46,283,264.27	100.00	30,466,922.15	100.00

账龄超过1年且金额重要的预付款项未及时结算原因的说明：

不适用

#### (2). 按预付对象归集的期末余额前五名的预付款情况

适用 不适用

单位名称	期末余额	占预付款项期末余额合计数的比例(%)
预付供应商 1	17,999,344.90	38.89
预付供应商 2	15,146,938.89	32.73
预付供应商 3	7,615,302.85	16.45
预付供应商 4	1,420,845.66	3.07
预付供应商 5	1,009,683.54	2.18
合计	43,192,115.84	93.32

其他说明

适用 不适用**9、其他应收款**

项目列示

适用 不适用

单位：元 币种：人民币

项目	期末余额	期初余额
应收利息		
应收股利		
其他应收款	1,651,349.52	1,788,389.71
合计	1,651,349.52	1,788,389.71

其他说明：

适用 不适用**应收利息****(1). 应收利息分类**适用 不适用**(2). 重要逾期利息**适用 不适用**(3). 按坏账计提方法分类披露**适用 不适用

按单项计提坏账准备：

适用 不适用

按单项计提坏账准备的说明：

适用 不适用

按组合计提坏账准备：

适用 不适用

按预期信用损失一般模型计提坏账准备

适用 不适用**(4). 坏账准备的情况**适用 不适用

其中本期坏账准备收回或转回金额重要的：

适用 不适用

其他说明：

无



**(5). 本期实际核销的应收利息情况**

适用 不适用

其中重要的应收利息核销情况

适用 不适用

核销说明:

适用 不适用

其他说明:

适用 不适用

**应收股利**

**(1). 应收股利**

适用 不适用

**(2). 重要的账龄超过 1 年的应收股利**

适用 不适用

**(3). 按坏账计提方法分类披露**

适用 不适用

按单项计提坏账准备:

适用 不适用

按单项计提坏账准备的说明:

适用 不适用

按组合计提坏账准备:

适用 不适用

按预期信用损失一般模型计提坏账准备

适用 不适用

**(4). 坏账准备的情况**

适用 不适用

其中本期坏账准备收回或转回金额重要的:

适用 不适用

其他说明:

无

**(5). 本期实际核销的应收股利情况**

适用 不适用

其中重要的应收股利核销情况

适用 不适用

核销说明：

□适用 √不适用

其他说明：

□适用 √不适用

**其他应收款****(1). 按账龄披露**

√适用 □不适用

单位：元 币种：人民币

账龄	期末账面余额	期初账面余额
1年以内		
其中：1年以内分项		
1年以内	142,720.00	1,854,283.91
1年以内小计	142,720.00	1,854,283.91
1至2年	1,684,183.91	29,800.00
2至3年		
3年以上		12,500.00
3至4年		
4至5年		
5年以上		
合计	1,826,903.91	1,896,583.91

**(2). 按款项性质分类情况**

√适用 □不适用

单位：元 币种：人民币

款项性质	期末账面余额	期初账面余额
押金保证金	1,801,283.91	1,714,683.91
其他	25,620.00	181,900.00
合计	1,826,903.91	1,896,583.91

**(3). 坏账准备计提情况**

√适用 □不适用

单位：元 币种：人民币

坏账准备	第一阶段	第二阶段	第三阶段	合计
	未来12个月预期信用损失	整个存续期预期信用损失(未发生信用减值)	整个存续期预期信用损失(已发生信用减值)	
2024年1月1日余额	92,714.20	2,980.00	12,500.00	108,194.20
2024年1月1日余额在本期				
--转入第二阶段	-84,209.20	84,209.20		
--转入第三阶段				
--转回第二				

阶段				
一 转回 第一 阶段				
本期计提	-1,369.00	81,229.19	-12,500.00	67,360.19
本期转回				
本期转销				
本期核销				
其他变动				
2024年6月30 日余额	7,136.00	168,418.39		175,554.39

各阶段划分依据和坏账准备计提比例

第一阶段是指其他应收款的信用风险自初始确认后并未显著增加；第二阶段是指其他应收款的信用风险自初始确认后已显著增加但尚未发生信用减值；第三阶段是指其他应收款已发生信用减值。

对本期发生损失准备变动的其他应收款账面余额显著变动的情况说明：

适用 不适用

本期坏账准备计提金额以及评估金融工具的信用风险是否显著增加的采用依据：

适用 不适用

#### (4). 坏账准备的情况

适用 不适用

单位：元 币种：人民币

类别	期初余额	本期变动金额				期末余额
		计提	收回或转回	转销或核销	其他变动	
按组合计提 坏账准备	108,194.20	67,360.19				175,554.39
合计	108,194.20	67,360.19				175,554.39

其中本期坏账准备转回或收回金额重要的：

适用 不适用

其他说明

无

#### (5). 本期实际核销的其他应收款情况

适用 不适用

其中重要的其他应收款核销情况：

适用 不适用

其他应收款核销说明：

适用 不适用

#### (6). 按欠款方归集的期末余额前五名的其他应收款情况

适用 不适用

单位：元 币种：人民币

单位名称	期末余额	占其他应收款期末余额合计数的比例(%)	款项的性质	账龄	坏账准备期末余额
杭州镓谷科技有限公司	1,654,383.91	90.56	押金保证金	1至2年	165,438.39
深圳万物商企物业服务服务有限公司	100,000.00	5.47	押金保证金	1年以内	5,000.00
朱嘉馨	29,800.00	1.63	押金保证金	1至2年	2,980.00
杭州基尔科技有限公司	25,252.00	1.38	其他	1年以内	1,262.60
四川梵泊住房租赁有限公司	17,100.00	0.94	押金保证金	1年以内	855.00
合计	1,826,535.91	99.98	/	/	175,535.99

## (7). 因资金集中管理而列报于其他应收款

适用 不适用

其他说明:

适用 不适用

## 10、 存货

## (1). 存货分类

√适用 □不适用

单位：元 币种：人民币

项目	期末余额			期初余额		
	账面余额	存货跌价准备/合同履约成本减值准备	账面价值	账面余额	存货跌价准备/合同履约成本减值准备	账面价值
原材料	35,166,155.40	3,985,273.62	31,180,881.78	36,672,474.32	2,712,207.96	33,960,266.36
库存商品	46,531,494.71	2,255,421.92	44,276,072.79	49,119,079.82	1,784,615.17	47,334,464.65
发出商品	1,389,671.49		1,389,671.49	137,861.54		137,861.54
委托加工物资	19,053,953.59		19,053,953.59	18,439,927.31		18,439,927.31
在产品	19,706,913.77		19,706,913.77	3,916,147.47		3,916,147.47
合同履约成本	2,538,292.14		2,538,292.14	2,273,739.40		2,273,739.40
合计	124,386,481.10	6,240,695.54	118,145,785.56	110,559,229.86	4,496,823.13	106,062,406.73

## (2). 确认为存货的数据资源

□适用 √不适用

## (3). 存货跌价准备及合同履约成本减值准备

√适用 □不适用

单位：元 币种：人民币

项目	期初余额	本期增加金额		本期减少金额		期末余额
		计提	其他	转回或转销	其他	
原材料	2,712,207.96	1,273,065.66				3,985,273.62
库存商品	1,784,615.17	1,639,768.42		1,168,961.67		2,255,421.92
发出商品						
委托加工物资						
在产品						
合同履约成本						
合计	4,496,823.13	2,912,834.08		1,168,961.67		6,240,695.54

本期转回或转销存货跌价准备的原因

适用  不适用

项 目	转回存货跌价准备的原因	转销存货跌价准备的原因
原材料、委托加工物资、在产品、合同履约成本	以前期间计提了存货跌价准备的存货可变现净值上升	本期将已计提存货跌价准备的存货耗用/出售/处置
库存商品、发出商品	以前期间计提了存货跌价准备的存货可变现净值上升	本期将已计提存货跌价准备的存货耗用/出售/处置

按组合计提存货跌价准备

适用  不适用

按组合计提存货跌价准备的计提标准

适用  不适用

(4). 存货期末余额含有的借款费用资本化金额及其计算标准和依据

适用  不适用

(5). 合同履约成本本期摊销金额的说明

适用  不适用

其他说明：

适用  不适用

11、 持有待售资产

适用  不适用

12、 一年内到期的非流动资产

适用  不适用

一年内到期的债权投资

适用  不适用

一年内到期的其他债权投资

适用  不适用

一年内到期的非流动资产的其他说明

无

13、 其他流动资产

适用  不适用

单位：元 币种：人民币

项目	期末余额	期初余额
待抵扣增值税进项税额	5,557,812.35	3,113,630.01
合计	5,557,812.35	3,113,630.01

其他说明：

无

## 14、 债权投资

### (1). 债权投资情况

适用 不适用

债权投资减值准备本期变动情况

适用 不适用

### (2). 期末重要的债权投资

适用 不适用

### (3). 减值准备计提情况

适用 不适用

各阶段划分依据和减值准备计提比例：

不适用

对本期发生损失准备变动的债权投资账面余额显著变动的情况说明：

适用 不适用

本期减值准备计提金额以及评估金融工具的信用风险是否显著增加的采用依据：

适用 不适用

### (4). 本期实际的核销债权投资情况

适用 不适用

其中重要的债权投资情况核销情况

适用 不适用

债权投资的核销说明：

适用 不适用

其他说明：

无

## 15、 其他债权投资

### (1). 其他债权投资情况

适用 不适用

其他债权投资减值准备本期变动情况

适用 不适用

### (2). 期末重要的其他债权投资

适用 不适用

### (3). 减值准备计提情况

适用 不适用

**(4). 本期实际核销的其他债权投资情况**

适用 不适用

其中重要的其他债权投资情况核销情况

适用 不适用

其他债权投资的核销说明:

适用 不适用

其他说明:

适用 不适用

**16、 长期应收款**

**(1) 长期应收款情况**

适用 不适用

**(2) 按坏账计提方法分类披露**

适用 不适用

按单项计提坏账准备:

适用 不适用

按单项计提坏账准备的说明:

适用 不适用

按组合计提坏账准备:

适用 不适用

按预期信用损失一般模型计提坏账准备

适用 不适用

**(3) 坏账准备的情况**

适用 不适用

其中本期坏账准备收回或转回金额重要的:

适用 不适用

其他说明:

无

**(4) 本期实际核销的长期应收款情况**

适用 不适用

其中重要的长期应收款核销情况

适用 不适用

长期应收款核销说明:

适用 不适用



其他说明：

适用 不适用

## 17、长期股权投资

## (1). 长期股权投资情况

√适用 □不适用

单位：元 币种：人民币

被投资单位	期初余额	本期增减变动								期末余额	减值准备期末余额
		追加投资	减少投资	权益法下确认的投资损益	其他综合收益调整	其他权益变动	宣告发放现金股利或利润	计提减值准备	其他		
一、合营企业											
小计											
二、联营企业											
集迈科公司	34,336,232.11			-7,310,916.36		2,182,093.80				29,207,409.55	
钰煌公司				-466,618.71					466,618.71		
小计	34,336,232.11			-7,777,535.07		2,182,093.80			466,618.71	29,207,409.55	
合计	34,336,232.11			-7,777,535.07		2,182,093.80			466,618.71	29,207,409.55	

## (2). 长期股权投资的减值测试情况

□适用 √不适用

## 其他说明

钰煌公司2024年6月期末净资产为-8,670,124.96元，考虑本公司未全部出资，故将权益法下应确认的投资损益-1,427,526.89元（其中，本期确认的投资损益金额为-466,618.71元，以前年度确认的投资损益金额为-960,908.18元）计入预计负债。

**18、其他权益工具投资****(1). 其他权益工具投资情况**

□适用 √不适用

**(2). 本期存在终止确认的情况说明**

□适用 √不适用

其他说明：

□适用 √不适用

**19、其他非流动金融资产**

□适用 √不适用

**20、投资性房地产**

投资性房地产计量模式

**(1). 采用成本计量模式的投资性房地产**

不适用

**(2). 未办妥产权证书的投资性房地产情况：**

□适用 √不适用

**(3). 采用成本计量模式的投资性房地产的减值测试情况**

□适用 √不适用

其他说明

□适用 √不适用

**21、固定资产****项目列示**

√适用 □不适用

单位：元 币种：人民币

项目	期末余额	期初余额
固定资产	62,557,095.11	62,046,720.34
固定资产清理		
合计	62,557,095.11	62,046,720.34

其他说明：

无

**固定资产****(1). 固定资产情况**

√适用 □不适用

单位：元 币种：人民币

项目	机器设备	运输工具	其他设备	合计
一、账面原值：				

1. 期初余额	76,046,481.04	1,610,337.32	12,850,125.44	90,506,943.80
2. 本期增加金额	4,319,910.02		2,556,136.18	6,876,046.20
(1) 购置	4,319,910.02		2,556,136.18	6,876,046.20
(2) 在建工程 转入				
(3) 企业合并 增加				
3. 本期减少金额	171,846.72		39,850.00	211,696.72
(1) 处置或报 废	171,846.72		39,850.00	211,696.72
4. 期末余额	80,194,544.34	1,610,337.32	15,366,411.62	97,171,293.28
二、累计折旧				
1. 期初余额	23,818,641.54	1,216,431.13	3,425,150.79	28,460,223.46
2. 本期增加金额	5,094,798.78	48,502.74	1,169,207.48	6,312,509.00
(1) 计提	5,094,798.78	48,502.74	1,169,207.48	6,312,509.00
3. 本期减少金额	120,676.79		37,857.50	158,534.29
(1) 处置或报 废	120,676.79		37,857.50	158,534.29
4. 期末余额	28,792,763.53	1,264,933.87	4,556,500.77	34,614,198.17
三、减值准备				
1. 期初余额				
2. 本期增加金额				
(1) 计提				
3. 本期减少金额				
(1) 处置或报 废				
4. 期末余额				
四、账面价值				
1. 期末账面价值	51,401,780.81	345,403.45	10,809,910.85	62,557,095.11
2. 期初账面价值	52,227,839.50	393,906.19	9,424,974.65	62,046,720.34

## (2). 暂时闲置的固定资产情况

□适用 √不适用

## (3). 通过经营租赁租出的固定资产

□适用 √不适用

## (4). 未办妥产权证书的固定资产情况

适用 不适用

## (5). 固定资产的减值测试情况

适用 不适用

其他说明：

适用 不适用

## 固定资产清理

适用 不适用

## 22、在建工程

## 项目列示

适用 不适用

单位：元 币种：人民币

项目	期末余额	期初余额
在建工程		373,500.00
合计		373,500.00

其他说明：

无

## 在建工程

## (1). 在建工程情况

适用 不适用

单位：元 币种：人民币

项目	期末余额			期初余额		
	账面余额	减值准备	账面价值	账面余额	减值准备	账面价值
其他				373,500.00		373,500.00
合计				373,500.00		373,500.00

## (2). 重要在建工程项目本期变动情况

适用 不适用

## (3). 本期计提在建工程减值准备情况

适用 不适用

## (4). 在建工程的减值测试情况

适用 不适用

其他说明

适用 不适用

## 工程物资

适用 不适用

**23、生产性生物资产****(1). 采用成本计量模式的生产性生物资产**

□适用 √不适用

**(2). 采用成本计量模式的生产性生物资产的减值测试情况**

□适用 √不适用

**(3). 采用公允价值计量模式的生产性生物资产**

□适用 √不适用

其他说明

□适用 √不适用

**24、油气资产****(1) 油气资产情况**

□适用 √不适用

**(2) 油气资产的减值测试情况**

□适用 √不适用

其他说明：

无

**25、使用权资产****(1) 使用权资产情况**

√适用 □不适用

单位：元 币种：人民币

项目	房屋及建筑物	合计
一、账面原值		
1. 期初余额	11,455,802.95	11,455,802.95
2. 本期增加金额	940,688.05	940,688.05
(1) 租入	940,688.05	940,688.05
3. 本期减少金额	621,757.32	621,757.32
(1) 退租	621,757.32	621,757.32
4. 期末余额	11,774,733.68	11,774,733.68
二、累计折旧		
1. 期初余额	5,103,647.26	5,103,647.26
2. 本期增加金额	2,538,466.72	2,538,466.72
(1) 计提	2,538,466.72	2,538,466.72
3. 本期减少金额	155,439.36	155,439.36
(1) 退租	155,439.36	155,439.36
4. 期末余额	7,486,674.62	7,486,674.62
三、减值准备		
1. 期初余额		
2. 本期增加金额		
(1) 计提		

3. 本期减少金额		
(1) 退租		
4. 期末余额		
四、账面价值		
1. 期末账面价值	4,288,059.06	4,288,059.06
2. 期初账面价值	6,352,155.69	6,352,155.69

## (2) 使用权资产的减值测试情况

□适用 √不适用

其他说明：

无

## 26、无形资产

## (1). 无形资产情况

√适用 □不适用

单位：元 币种：人民币

项目	专有及专利技术	软件	合计
一、账面原值			
1. 期初余额	600,000.00	1,619,935.16	2,219,935.16
2. 本期增加金额			
(1) 购置			
(2) 内部研发			
(3) 企业合并增加			
3. 本期减少金额			
(1) 处置			
4. 期末余额	600,000.00	1,619,935.16	2,219,935.16
二、累计摊销			
1. 期初余额	369,999.98	573,072.81	943,072.79
2. 本期增加金额	60,000.00	180,054.48	240,054.48
(1) 计提	60,000.00	180,054.48	240,054.48
3. 本期减少金额			
(1) 处置			
4. 期末余额	429,999.98	753,127.29	1,183,127.27
三、减值准备			
1. 期初余额			
2. 本期增加金额			
(1) 计提			
3. 本期减少金额			
(1) 处置			
4. 期末余额			
四、账面价值			
1. 期末账面价值	170,000.02	866,807.87	1,036,807.89
2. 期初账面价值	230,000.02	1,046,862.35	1,276,862.37

本期末通过公司内部研发形成的无形资产占无形资产余额的比例 0.00%

(2). 确认为无形资产的数据资源

适用 不适用

(3). 未办妥产权证书的土地使用权情况

适用 不适用

(3) 无形资产的减值测试情况

适用 不适用

其他说明:

适用 不适用

27、商誉

(1). 商誉账面原值

适用 不适用

(2). 商誉减值准备

适用 不适用

(3). 商誉所在资产组或资产组组合的相关信息

适用 不适用

资产组或资产组组合发生变化

适用 不适用

其他说明

适用 不适用

(4). 可收回金额的具体确定方法

可收回金额按公允价值减去处置费用后的净额确定

适用 不适用

可收回金额按预计未来现金流量的现值确定

适用 不适用

前述信息与以前年度减值测试采用的信息或外部信息明显不一致的差异原因

适用 不适用

公司以前年度减值测试采用信息与当年实际情况明显不一致的差异原因

适用 不适用

(5). 业绩承诺及对应商誉减值情况

形成商誉时存在业绩承诺且报告期或报告期上一期间处于业绩承诺期内

适用 不适用

其他说明

适用 不适用



**28、长期待摊费用**

√适用 □不适用

单位：元 币种：人民币

项目	期初余额	本期增加金额	本期摊销金额	其他减少金额	期末余额
租入固定资产改良支出	20,407,314.37	612,590.34	1,056,469.32		19,963,435.39
合计	20,407,314.37	612,590.34	1,056,469.32		19,963,435.39

其他说明：

无

**29、递延所得税资产/递延所得税负债****(1). 未经抵销的递延所得税资产**

□适用 √不适用

**(2). 未经抵销的递延所得税负债**

□适用 √不适用

**(3). 以抵销后净额列示的递延所得税资产或负债**

□适用 √不适用

**(4). 未确认递延所得税资产明细**

□适用 √不适用

**(5). 未确认递延所得税资产的可抵扣亏损将于以下年度到期**

□适用 √不适用

其他说明：

□适用 √不适用

**30、其他非流动资产**

√适用 □不适用

单位：元 币种：人民币

项目	期末余额			期初余额		
	账面余额	减值准备	账面价值	账面余额	减值准备	账面价值
预付工程款	46,404,198.06		46,404,198.06	2,736,380.23		2,736,380.23
合计	46,404,198.06		46,404,198.06	2,736,380.23		2,736,380.23

其他说明：

无

**31、所有权或使用权受限资产**

√适用 □不适用

单位：元 币种：人民币

项目	期末	期初

	账面余额	账面价值	受限类型	受限情况	账面余额	账面价值	受限类型	受限情况
货币资金	600.00	600.00	其他	系其他货币资金中的其他保证金	600.00	600.00	其他	系其他货币资金中的其他保证金
合计	600.00	600.00	/	/	600.00	600.00	/	/

其他说明：

无

### 32、短期借款

#### (1). 短期借款分类

适用 不适用

#### (2). 已逾期未偿还的短期借款情况

适用 不适用

其他说明：

适用 不适用

### 33、交易性金融负债

适用 不适用

其他说明：

适用 不适用

### 34、衍生金融负债

适用 不适用

### 35、应付票据

适用 不适用

### 36、应付账款

#### (1). 应付账款列示

适用 不适用

单位：元 币种：人民币

项目	期末余额	期初余额
货款	57,767,236.80	43,999,348.51
工程设备款	1,872,951.98	4,963,610.89
其他	426,309.81	673,120.14
合计	60,066,498.59	49,636,079.54

#### (2). 账龄超过1年或逾期的重要应付账款

适用 不适用

其他说明：

适用 不适用

### 37、预收款项

#### (1). 预收账款项列示

适用 不适用

#### (2). 账龄超过 1 年的重要预收款项

适用 不适用

#### (3). 报告期内账面价值发生重大变动的金额和原因

适用 不适用

其他说明：

适用 不适用

### 38、合同负债

#### (1). 合同负债情况

适用 不适用

单位：元 币种：人民币

项目	期末余额	期初余额
预收货款	13,472,362.97	13,669,651.58
合计	13,472,362.97	13,669,651.58

#### (2). 账龄超过 1 年的重要合同负债

适用 不适用

#### (3). 报告期内账面价值发生重大变动的金额和原因

适用 不适用

其他说明：

适用 不适用

### 39、应付职工薪酬

#### (1). 应付职工薪酬列示

适用 不适用

单位：元 币种：人民币

项目	期初余额	本期增加	本期减少	期末余额
一、短期薪酬	15,586,112.22	48,870,050.02	55,267,645.94	9,188,516.30
二、离职后福利-设定提存计划	986,378.12	4,212,077.56	4,090,442.88	1,108,012.80
三、辞退福利				
四、一年内到期的其他福利				
合计	16,572,490.34	53,082,127.58	59,358,088.82	10,296,529.10

## (2). 短期薪酬列示

√适用 □不适用

单位：元 币种：人民币

项目	期初余额	本期增加	本期减少	期末余额
一、工资、奖金、津贴和补贴	14,964,212.30	39,932,934.84	46,604,419.02	8,292,728.12
二、职工福利费		2,545,530.96	2,545,530.96	
三、社会保险费	444,935.92	2,720,592.22	2,625,371.96	540,156.18
其中：医疗保险费	431,329.37	2,664,422.44	2,564,829.01	530,922.80
工伤保险费	13,606.55	56,169.78	60,542.95	9,233.38
生育保险费				
四、住房公积金	176,964.00	3,670,992.00	3,492,324.00	355,632.00
五、工会经费和职工教育经费				
六、短期带薪缺勤				
七、短期利润分享计划				
合计	15,586,112.22	48,870,050.02	55,267,645.94	9,188,516.30

## (3). 设定提存计划列示

√适用 □不适用

单位：元 币种：人民币

项目	期初余额	本期增加	本期减少	期末余额
1、基本养老保险	952,365.12	4,071,652.42	3,962,171.94	1,061,845.60
2、失业保险费	34,013.00	140,425.14	128,270.94	46,167.20
合计	986,378.12	4,212,077.56	4,090,442.88	1,108,012.80

其他说明：

□适用 √不适用

## 40、应交税费

√适用 □不适用

单位：元 币种：人民币

项目	期末余额	期初余额
增值税	3,060,923.91	14,186,212.27
个人所得税	305,247.72	421,239.03
城市维护建设税	142,491.83	700,382.35
教育费附加	85,495.09	420,229.41
地方教育附加	56,996.73	280,152.94
其他	40,584.17	50,305.67
合计	3,691,739.45	16,058,521.67

其他说明：

无

## 41、其他应付款

## (1). 项目列示

√适用 □不适用

单位：元 币种：人民币

项目	期末余额	期初余额
----	------	------

应付利息		
应付股利		
其他应付款	1,279,755.75	1,429,907.76
合计	1,279,755.75	1,429,907.76

**应付利息**

□适用 √不适用

**应付股利**

□适用 √不适用

**其他应付款****(1). 按款项性质列示其他应付款**

√适用 □不适用

单位：元 币种：人民币

项目	期末余额	期初余额
押金保证金	305,400.00	1,055,664.90
应付员工报销款	971,945.36	374,242.86
其他	2,410.39	
合计	1,279,755.75	1,429,907.76

**(2). 账龄超过1年或逾期的重要其他应付款**

□适用 √不适用

其他说明：

□适用 √不适用

**42、持有待售负债**

□适用 √不适用

**43、1年内到期的非流动负债**

√适用 □不适用

单位：元 币种：人民币

项目	期末余额	期初余额
1年内到期的长期借款		
1年内到期的应付债券		
1年内到期的长期应付款		
1年内到期的租赁负债	552,691.34	551,056.16
合计	552,691.34	551,056.16

其他说明：

无

**44、其他流动负债**

√适用 □不适用

单位：元 币种：人民币

项目	期末余额	期初余额
----	------	------

未终止确认的商业承兑汇票	1,964,654.36	10,690,074.00
待转增值税销项税额	635,143.57	356,200.81
合计	2,599,797.93	11,046,274.81

短期应付债券的增减变动：

适用 不适用

其他说明：

适用 不适用

#### 45、长期借款

##### (1). 长期借款分类

适用 不适用

其他说明

适用 不适用

#### 46、应付债券

##### (1). 应付债券

适用 不适用

##### (2). 应付债券的具体情况：（不包括划分为金融负债的优先股、永续债等其他金融工具）

适用 不适用

##### (3). 可转换公司债券的说明

适用 不适用

转股权会计处理及判断依据

适用 不适用

##### (4). 划分为金融负债的其他金融工具说明

期末发行在外的优先股、永续债等其他金融工具基本情况

适用 不适用

期末发行在外的优先股、永续债等金融工具变动情况表

适用 不适用

其他金融工具划分为金融负债的依据说明

适用 不适用

其他说明：

适用 不适用

**47、租赁负债**

√适用 □不适用

单位：元 币种：人民币

项目	期末余额	期初余额
尚未支付的租赁付款额	676,800.00	216,000.00
减：未确认融资费用	35,792.30	3,740.64
合计	641,007.70	212,259.36

其他说明：

无

**48、长期应付款**

项目列示

□适用 √不适用

长期应付款

□适用 √不适用

专项应付款

□适用 √不适用

**49、长期应付职工薪酬**

□适用 √不适用

**50、预计负债**

√适用 □不适用

单位：元 币种：人民币

项目	期初余额	期末余额	形成原因
确认的联营企业超额亏损	960,908.18	1,427,526.89	详见第十节“财务报告”第七项“合并财务报表项目注释”之17、长期股权投资之说明
合计	960,908.18	1,427,526.89	/

其他说明，包括重要预计负债的相关重要假设、估计说明：

无

**51、递延收益**

递延收益情况

√适用 □不适用

单位：元 币种人民币

项目	期初余额	本期增加	本期减少	期末余额	形成原因
政府补助	780,000.00			780,000.00	政府给予的无偿补助
合计	780,000.00			780,000.00	/

其他说明：

□适用 √不适用

**52、其他非流动负债**

□适用 √不适用

**53、股本**

√适用 □不适用

单位：元 币种：人民币

	期初余额	本次变动增减(+、-)					期末余额
		发行新股	送股	公积金转股	其他	小计	
股份总数	152,894,000.00			61,157,600.00		61,157,600.00	214,051,600.00

其他说明：

根据公司2024年4月25日召开的2023年年度股东大会审议通过的2023年度利润分配方案，以公司实施分配方案时股权登记日总股本152,894,000股为基数，由资本公积向全体股东每10股转增4股，共计增加股本61,157,600股，增资后公司注册资本变更为214,051,600.00元。上述增资事项业经天健会计师事务所(特殊普通合伙)审验，并由其于2024年5月22日出具了《验资报告》(天健验(2024)160号)。公司已于2024年5月22日办妥工商变更登记手续。

**54、其他权益工具****(1) 期末发行在外的优先股、永续债等其他金融工具基本情况**

□适用 √不适用

**(2) 期末发行在外的优先股、永续债等金融工具变动情况表**

□适用 √不适用

其他权益工具本期增减变动情况、变动原因说明，以及相关会计处理的依据：

□适用 √不适用

其他说明：

□适用 √不适用

**55、资本公积**

√适用 □不适用

单位：元 币种：人民币

项目	期初余额	本期增加	本期减少	期末余额
资本溢价(股本溢价)	1,770,139,048.39		61,157,600.00	1,708,981,448.39
其他资本公积	20,262,158.89	2,182,093.80		22,444,252.69
合计	1,790,401,207.28	2,182,093.80	61,157,600.00	1,731,425,701.08

其他说明，包括本期增减变动情况、变动原因说明：

1) 资本公积(股本溢价)本期减少61,157,600.00元，系由资本公积转增股本，详见第十节“财务报告”第七项“合并财务报表项目注释”之53、股本之说明。



2) 资本公积(其他资本公积)本期增加 2,182,093.80 元,系本公司对于联营企业除净损益、其他综合收益以及利润分配以外的所有者权益变动,按本公司应享有的份额 2,182,093.80 元计入本项目。

#### 56、库存股

适用 不适用

#### 57、其他综合收益

适用 不适用

#### 58、专项储备

适用 不适用

#### 59、盈余公积

适用 不适用

单位：元 币种：人民币

项目	期初余额	本期增加	本期减少	期末余额
法定盈余公积	7,484,358.20			7,484,358.20
任意盈余公积				
储备基金				
企业发展基金				
其他				
合计	7,484,358.20			7,484,358.20

盈余公积说明,包括本期增减变动情况、变动原因说明:

无

#### 60、未分配利润

适用 不适用

单位：元 币种：人民币

项目	本期	上年度
调整前上期末未分配利润	183,531,315.69	148,251,433.28
调整期初未分配利润合计数(调增+,调减-)		
调整后期初未分配利润	183,531,315.69	148,251,433.28
加:本期归属于母公司所有者的净利润	5,629,647.90	72,480,364.88
减:提取法定盈余公积		4,437,482.47
提取任意盈余公积		
提取一般风险准备		
应付普通股股利	25,991,980.00	32,763,000.00
转作股本的普通股股利		
期末未分配利润	163,168,983.59	183,531,315.69

调整期初未分配利润明细:

- 1、由于《企业会计准则》及其相关新规定进行追溯调整,影响期初未分配利润 0 元。
- 2、由于会计政策变更,影响期初未分配利润 0 元。

- 3、由于重大会计差错更正，影响期初未分配利润 0 元。  
 4、由于同一控制导致的合并范围变更，影响期初未分配利润 0 元。  
 5、其他调整合计影响期初未分配利润 0 元。

## 61、营业收入和营业成本

### (1). 营业收入和营业成本情况

适用  不适用

单位：元 币种：人民币

项目	本期发生额		上期发生额	
	收入	成本	收入	成本
主营业务	117,985,952.43	17,500,085.65	111,220,581.86	11,335,894.72
其他业务				
合计	117,985,952.43	17,500,085.65	111,220,581.86	11,335,894.72

### (2). 营业收入、营业成本的分解信息

适用  不适用

单位：元 币种：人民币

合同分类	合计	
	营业收入	营业成本
商品类型		
终端射频前端芯片	3,049,876.20	587,863.62
射频收发芯片及高速高精度 ADC/DAC 芯片	47,069,439.09	2,417,887.82
电源管理芯片	52,422,942.28	6,951,431.90
微系统及模组	15,339,921.27	7,456,154.19
技术服务	103,773.59	86,748.12
按经营地区分类		
国内	117,985,952.43	17,500,085.65
国外		
按商品转让的时间分类		
在某一时点确认收入	117,985,952.43	17,500,085.65
按销售渠道分类		
直销	112,610,828.72	16,713,350.81
经销	5,375,123.71	786,734.84
合计	117,985,952.43	17,500,085.65

其他说明

适用  不适用

### (3). 履约义务的说明

适用  不适用

### (4). 分摊至剩余履约义务的说明

适用  不适用

### (5). 重大合同变更或重大交易价格调整

适用  不适用

其他说明：

无

**62、税金及附加**

√适用 □不适用

单位：元 币种：人民币

项目	本期发生额	上期发生额
城市维护建设税	251,136.74	541,862.56
教育费附加	150,681.75	232,226.82
地方教育附加	100,454.51	154,817.88
其他	142,105.35	85,855.81
合计	644,378.35	1,014,763.07

其他说明：

无

**63、销售费用**

√适用 □不适用

单位：元 币种：人民币

项目	本期发生额	上期发生额
职工薪酬	5,087,358.05	4,638,052.07
业务招待费	1,531,964.96	1,677,605.66
办公差旅费	1,157,187.23	1,038,445.98
其他	651,090.66	518,776.32
合计	8,427,600.90	7,872,880.03

其他说明：

无

**64、管理费用**

√适用 □不适用

单位：元 币种：人民币

项目	本期发生额	上期发生额
职工薪酬	11,291,927.73	8,840,815.53
办公差旅费	2,174,207.81	1,353,283.72
折旧与摊销	4,047,403.31	723,800.48
中介服务费	1,547,169.82	1,576,113.58
租赁物业费	310,735.53	3,773,918.38
其他	1,008,346.57	1,330,046.47
合计	20,379,790.77	17,597,978.16

其他说明：

无

**65、研发费用**

√适用 □不适用

单位：元 币种：人民币

项目	本期发生额	上期发生额
职工薪酬	32,963,450.32	27,369,892.48

技术服务费	14,022,005.49	4,081,775.02
测试加工费	4,742,104.08	3,571,575.84
材料耗用	9,148,127.65	11,885,997.15
折旧与摊销	4,274,143.62	3,719,960.28
其他	2,078,046.01	1,039,889.71
合计	67,227,877.17	51,669,090.48

其他说明：

无

## 66、财务费用

适用 不适用

单位：元 币种：人民币

项目	本期发生额	上期发生额
利息支出	21,214.56	16,180.94
利息收入	-15,841,408.37	-20,117,735.03
其他	99,132.77	82,285.98
合计	-15,721,061.04	-20,019,268.11

其他说明：

无

## 67、其他收益

适用 不适用

单位：元 币种：人民币

按性质分类	本期发生额	上期发生额
与收益相关的政府补助	4,922,235.10	3,924,381.67
代扣个人所得税手续费返还	106,382.29	83,700.83
增值税加计抵减	827,832.66	
合计	5,856,450.05	4,008,082.50

其他说明：

无

## 68、投资收益

适用 不适用

单位：元 币种：人民币

项目	本期发生额	上期发生额
权益法核算的长期股权投资收益	-7,777,535.07	-7,118,167.58
处置交易性金融资产取得的投资收益	1,395,564.74	
合计	-6,381,970.33	-7,118,167.58

其他说明：

无

## 69、净敞口套期收益

适用 不适用

## 70、公允价值变动收益

适用 不适用

**71、资产处置收益**

√适用 □不适用

单位：元 币种：人民币

项目	本期发生额	上期发生额
使用权资产处置收益	-29,598.87	
合计	-29,598.87	

其他说明：

□适用 √不适用

**72、信用减值损失**

√适用 □不适用

单位：元 币种：人民币

项目	本期发生额	上期发生额
应收票据坏账损失	1,771,561.71	358,766.27
应收账款坏账损失	-12,080,928.94	-5,404,026.06
其他应收款坏账损失	-67,360.19	-83,619.20
债权投资减值损失		
其他债权投资减值损失		
长期应收款坏账损失		
财务担保相关减值损失		
合计	-10,376,727.42	-5,128,878.99

其他说明：

无

**73、资产减值损失**

√适用 □不适用

单位：元 币种：人民币

项目	本期发生额	上期发生额
一、合同资产减值损失		
二、存货跌价损失及合同履约成本减值损失	-2,912,834.08	
三、长期股权投资减值损失		
四、投资性房地产减值损失		
五、固定资产减值损失		
六、工程物资减值损失		
七、在建工程减值损失		
八、生产性生物资产减值损失		
九、油气资产减值损失		
十、无形资产减值损失		
十一、商誉减值损失		
十二、其他		
合计	-2,912,834.08	

其他说明：

无

**74、营业外收入**

√适用 □不适用

单位：元 币种：人民币

项目	本期发生额	上期发生额	计入当期非经常性损益的金额
非流动资产处置利得合计		37,779.13	
其中：固定资产处置利得		37,779.13	
无形资产处置利得			
债务重组利得			
非货币性资产交换利得			
接受捐赠			
政府补助			
其他	210.35	24,300.06	210.35
合计	210.35	62,079.19	210.35

其他说明：

适用 不适用**75、营业外支出**适用 不适用

单位：元 币种：人民币

项目	本期发生额	上期发生额	计入当期非经常性损益的金额
非流动资产处置损失合计	53,162.43	42,119.80	53,162.43
其中：固定资产处置损失	53,162.43	42,119.80	53,162.43
无形资产处置损失			
债务重组损失			
非货币性资产交换损失			
对外捐赠			
合计	53,162.43	42,119.80	53,162.43

其他说明：

无

**76、所得税费用****(1) 所得税费用表**适用 不适用**(2) 会计利润与所得税费用调整过程**适用 不适用

其他说明：

适用 不适用

### 77、其他综合收益

适用 不适用

### 78、现金流量表项目

#### (1). 与经营活动有关的现金

收到的其他与经营活动有关的现金

适用 不适用

单位：元 币种：人民币

项目	本期发生额	上期发生额
收回的不符合现金及现金等价物定义的货币资金		
收到的与经营活动相关的政府补助	4,922,235.10	4,236,381.67
利息收入	15,841,408.37	20,117,735.03
其他	106,592.64	108,000.89
合计	20,870,236.11	24,462,117.59

收到的其他与经营活动有关的现金说明：

无

支付的其他与经营活动有关的现金

适用 不适用

单位：元 币种：人民币

项目	本期发生额	上期发生额
付现费用	47,775,207.40	39,457,448.72
合计	47,775,207.40	39,457,448.72

支付的其他与经营活动有关的现金说明：

无

#### (2). 与投资活动有关的现金

收到的重要的投资活动有关的现金

适用 不适用

支付的重要的投资活动有关的现金

适用 不适用

收到的其他与投资活动有关的现金

适用 不适用

支付的其他与投资活动有关的现金

适用 不适用

#### (3). 与筹资活动有关的现金

收到的其他与筹资活动有关的现金

适用 不适用

支付的其他与筹资活动有关的现金

√适用 □不适用

单位：元 币种：人民币

项目	本期发生额	上期发生额
支付使用权资产款项	112,800.00	11,245,226.09
合计	112,800.00	11,245,226.09

支付的其他与筹资活动有关的现金说明：

无

筹资活动产生的各项负债变动情况

√适用 □不适用

单位：元 币种：人民币

项目	期初余额	本期增加		本期减少		期末余额
		现金变动	非现金变动	现金变动	非现金变动	
租赁负债（含一年内到期的租赁负债）	763,315.52		940,688.05	112,800.00	397,504.53	1,193,699.04
合计	763,315.52		940,688.05	112,800.00	397,504.53	1,193,699.04

## (4). 以净额列报现金流量的说明

□适用 √不适用

## (5). 不涉及当期现金收支、但影响企业财务状况或在未来可能影响企业现金流量的重大活动及财务影响

□适用 √不适用

## 79、现金流量表补充资料

## (1) 现金流量表补充资料

√适用 □不适用

单位：元 币种：人民币

补充资料	本期金额	上期金额
1. 将净利润调节为经营活动现金流量：		
净利润	5,629,647.90	33,530,238.83
加：资产减值准备	13,289,561.50	5,128,878.99
信用减值损失		
固定资产折旧、油气资产折耗、生产性生物资产折旧	6,312,509.00	4,705,164.61
使用权资产摊销	2,538,466.72	2,523,715.36
无形资产摊销	240,054.48	210,766.44
长期待摊费用摊销	1,056,469.32	
处置固定资产、无形资产和其他长期资产的损失（收益以“-”号填列）	29,598.87	
固定资产报废损失（收益以“-”号填列）	53,162.43	4,340.67
公允价值变动损失（收益以“-”号填列）		



财务费用（收益以“－”号填列）	21,214.56	16,180.94
投资损失（收益以“－”号填列）	6,381,970.33	7,118,167.58
递延所得税资产减少（增加以“－”号填列）		
递延所得税负债增加（减少以“－”号填列）		
存货的减少（增加以“－”号填列）	-14,996,212.91	-26,795,354.89
经营性应收项目的减少（增加以“－”号填列）	-17,978,608.05	-34,166,778.93
经营性应付项目的增加（减少以“－”号填列）	-6,883,790.97	-5,201,149.26
其他		
经营活动产生的现金流量净额	-4,305,956.82	-12,925,829.66
2. 不涉及现金收支的重大投资和筹资活动：		
债务转为资本		
一年内到期的可转换公司债券		
融资租入固定资产		
3. 现金及现金等价物净变动情况：		
现金的期末余额	1,358,686,372.66	1,596,363,940.79
减：现金的期初余额	1,593,083,793.62	1,675,805,292.94
加：现金等价物的期末余额		
减：现金等价物的期初余额		
现金及现金等价物净增加额	-234,397,420.96	-79,441,352.15

## (2) 本期支付的取得子公司的现金净额

□适用 √不适用

## (3) 本期收到的处置子公司的现金净额

□适用 √不适用

## (4) 现金和现金等价物的构成

√适用 □不适用

单位：元 币种：人民币

项目	期末余额	期初余额
一、现金	1,358,686,372.66	1,593,083,793.62
其中：库存现金		
可随时用于支付的银行存款	1,358,686,372.66	1,593,083,793.62
可随时用于支付的其他货币资金		
可用于支付的存放中央银行款项		
存放同业款项		
拆放同业款项		
二、现金等价物		

其中：三个月内到期的债券投资		
三、期末现金及现金等价物余额	1,358,686,372.66	1,593,083,793.62
其中：母公司或集团内子公司使用受限制的现金和现金等价物		

**(5) 使用范围受限但仍作为现金和现金等价物列示的情况**√适用  不适用

单位：元 币种：人民币

项目	本期金额	理由
银行存款	455,706,620.35	系募集资金，公司可以将募集资金随时用于支付募投项目，因此符合现金和现金等价物标准
合计	455,706,620.35	/

**(6) 不属于现金及现金等价物的货币资金**√适用  不适用

单位：元 币种：人民币

项目	本期金额	上期金额	理由
其他货币资金	600.00	600.00	不可随时支取
合计	600.00	600.00	/

其他说明：

 适用  不适用**80、所有者权益变动表项目注释**

说明对上年期末余额进行调整的“其他”项目名称及调整金额等事项：

 适用  不适用**81、外币货币性项目****(1). 外币货币性项目** 适用  不适用**(2). 境外经营实体说明，包括对于重要的境外经营实体，应披露其境外主要经营地、记账本位币及选择依据，记账本位币发生变化的还应披露原因** 适用  不适用**82、租赁****(1) 作为承租人**√适用  不适用

使用权资产相关信息详见本报告第十节“财务报告”第七项“合并财务报表项目注释”之

**25、使用权资产之说明**

未纳入租赁负债计量的可变租赁付款额

 适用  不适用

简化处理的短期租赁或低价值资产的租赁费用

适用 不适用

单位：元 币种：人民币

项目	本期数	上年同期数
短期租赁费用	14,400.00	824,867.18
合计	14,400.00	824,867.18

售后租回交易及判断依据

适用 不适用

与租赁相关的现金流出总额 19,200.00 (单位：元 币种：人民币)

## (2) 作为出租人

作为出租人的经营租赁

适用 不适用

单位：元 币种：人民币

项目	租赁收入	其中：未计入租赁收款额的可变租赁付款额相关的收入
租赁收入	0.00	
合计	0.00	

作为出租人的融资租赁

适用 不适用

未折现租赁收款额与租赁投资净额的调节表

适用 不适用

未来五年未折现租赁收款额

适用 不适用

单位：元 币种：人民币

项目	每年未折现租赁收款额	
	期末金额	期初金额
第一年	27,524.68	170,746.32
第二年		27,524.68
第三年		
第四年		
第五年		
五年后未折现租赁收款额总额	27,524.68	198,271.00

## (3) 作为生产商或经销商确认融资租赁销售损益

适用 不适用

其他说明

无

## 83、数据资源

适用 不适用

**84、其他**

□适用 √不适用

**八、研发支出****(1). 按费用性质列示**

√适用 □不适用

单位：元 币种：人民币

项目	本期发生额	上期发生额
职工薪酬	32,963,450.32	27,369,892.48
技术服务费	14,022,005.49	4,081,775.02
测试加工费	4,742,104.08	3,571,575.84
材料耗用	9,148,127.65	11,885,997.15
折旧与摊销	4,274,143.62	3,719,960.28
其他	2,078,046.01	1,039,889.71
合计	67,227,877.17	51,669,090.48
其中：费用化研发支出	67,227,877.17	51,669,090.48
资本化研发支出		

其他说明：

无

**(2). 符合资本化条件的研发项目开发支出**

□适用 √不适用

重要的资本化研发项目

□适用 √不适用

开发支出减值准备

□适用 √不适用

其他说明

无

**(3). 重要的外购在研项目**

□适用 √不适用

**九、合并范围的变更****1、非同一控制下企业合并**

□适用 √不适用

**2、同一控制下企业合并**

□适用 √不适用

**3、反向购买**

□适用 √不适用

#### 4、 处置子公司

本期是否存在丧失子公司控制权的交易或事项

适用 不适用

其他说明：

适用 不适用

是否存在通过多次交易分步处置对子公司投资且在本期丧失控制权的情形

适用 不适用

其他说明：

适用 不适用

#### 5、 其他原因的合并范围变动

说明其他原因导致的合并范围变动（如，新设子公司、清算子公司等）及其相关情况：

适用 不适用

#### 6、 其他

适用 不适用

## 十、在其他主体中的权益

### 1、在子公司中的权益

#### (1). 企业集团的构成

适用 不适用

单位:元 币种:人民币

子公司名称	主要经营地	注册资本	注册地	业务性质	持股比例(%)		取得方式
					直接	间接	
航芯源公司	浙江省杭州市	70,000,000.00	浙江省杭州市	制造业	100.00		同一控制下企业合并
城芯公司	浙江省杭州市	80,000,000.00	浙江省杭州市	制造业	100.00		同一控制下企业合并

在子公司的持股比例不同于表决权比例的说明:

无

持有半数或以下表决权但仍控制被投资单位、以及持有半数以上表决权但不控制被投资单位的依据:

无

对于纳入合并范围的重要的结构化主体,控制的依据:

无

确定公司是代理人还是委托人的依据:

无

其他说明:

无

#### (2). 重要的非全资子公司

适用 不适用

#### (3). 重要非全资子公司的主要财务信息

适用 不适用

#### (4). 使用企业集团资产和清偿企业集团债务的重大限制:

适用 不适用

#### (5). 向纳入合并财务报表范围的结构化主体提供的财务支持或其他支持:

适用 不适用

其他说明:

适用 不适用

### 2、在子公司的所有者权益份额发生变化且仍控制子公司的交易

适用 不适用

### 3、在合营企业或联营企业中的权益

√适用 □不适用

#### (1). 重要的合营企业或联营企业

√适用 □不适用

单位:元 币种:人民币

合营企业或联营企业名称	主要经营地	注册地	业务性质	持股比例(%)		对合营企业或联营企业投资的会计处理方法
				直接	间接	
集迈科公司	浙江省长兴县	浙江省长兴县	制造业	12.394		权益法核算
钰煌公司	浙江省杭州市	浙江省杭州市	制造业	16.67		权益法核算

在合营企业或联营企业的持股比例不同于表决权比例的说明:

无

持有 20%以下表决权但具有重大影响,或者持有 20%或以上表决权但不具有重大影响的依据:

##### 1) 集迈科公司

公司与集迈科公司之间的关联交易金额较大,该等交易对集迈科公司的日常经营具有重要性,可以影响到集迈科公司的生产经营决策;此外,公司及公司董事长郁发新合计持有集迈科公司 19.85%的股权,本公司对集迈科公司具有重大影响。

##### 2) 钰煌公司

公司董事长郁发新任钰煌公司执行董事兼总经理,本公司对钰煌公司具有重大影响。

#### (2). 重要合营企业的主要财务信息

□适用 √不适用

#### (3). 重要联营企业的主要财务信息

√适用 □不适用

单位:元 币种:人民币

	期末余额/ 本期发生额	期初余额/ 上期发生额
	集迈科公司	集迈科公司
流动资产	32,528,945.88	54,111,938.49
非流动资产	266,527,387.39	283,608,713.96
资产合计	299,056,333.27	337,720,652.45
流动负债	14,762,110.87	16,969,656.12
非流动负债	52,915,206.90	57,560,485.26
负债合计	67,677,317.77	74,530,141.38
少数股东权益		
归属于母公司股东权益	231,379,015.50	263,190,511.07
按持股比例计算的净资产份额	28,677,115.18	32,619,831.95
调整事项	530,294.37	1,716,400.16
--商誉		
--股东未同比例缴纳注册资本影响数	530,294.37	1,716,400.16

—内部交易未实现利润		
—其他		
对联营企业权益投资的账面价值	29,207,409.55	34,336,232.11
存在公开报价的联营企业权益投资的公允价值		
营业收入	13,034,737.74	9,223,177.46
净利润	-58,987,545.23	-54,556,763.09
终止经营的净利润		
其他综合收益		
综合收益总额	-58,987,545.23	-54,556,763.09
本年度收到的来自联营企业的股利		

其他说明

无

(4). 不重要的合营企业和联营企业的汇总财务信息

适用 不适用

单位：元 币种：人民币

	期末余额/ 本期发生额	期初余额/ 上期发生额
合营企业：		
投资账面价值合计		
下列各项按持股比例计算的合计数		
—净利润		
—其他综合收益		
—综合收益总额		
联营企业：		
投资账面价值合计	-1,427,526.89	-960,908.18
下列各项按持股比例计算的合计数		
—净利润	-2,799,152.40	-2,137,986.55
—其他综合收益		
—综合收益总额	-2,799,152.40	-2,137,986.55

其他说明

无

(5). 合营企业或联营企业向本公司转移资金的能力存在重大限制的说明

适用 不适用

(6). 合营企业或联营企业发生的超额亏损

适用 不适用

(7). 与合营企业投资相关的未确认承诺

适用 不适用



## (8). 与合营企业或联营企业投资相关的或有负债

适用 不适用

## 4、重要的共同经营

适用 不适用

## 5、在未纳入合并财务报表范围的结构化主体中的权益

未纳入合并财务报表范围的结构化主体的相关说明：

适用 不适用

## 6、其他

适用 不适用

## 十一、政府补助

## 1、报告期末按应收金额确认的政府补助

适用 不适用

未能在预计时点收到预计金额的政府补助的原因

适用 不适用

## 2、涉及政府补助的负债项目

适用 不适用

单位：元 币种：人民币

财务报表项目	期初余额	本期新增补助金额	本期计入营业外收入金额	本期转入其他收益	本期其他变动	期末余额	与资产/收益相关
递延收益	780,000.00					780,000.00	与收益相关
合计	780,000.00					780,000.00	/

## 3、计入当期损益的政府补助

适用 不适用

单位：元 币种：人民币

类型	本期发生额	上期发生额
与收益相关	4,922,235.10	3,924,381.67
合计	4,922,235.10	3,924,381.67

其他说明：

无

## 十二、与金融工具相关的风险

## 1、金融工具的风险

适用 不适用

本公司从事风险管理的目标是在风险和收益之间取得平衡，将风险对本公司经营业绩的负面影响降至最低水平，使股东和其他权益投资者的利益最大化。基于该风险管理目标，本公司风险管理的基本策略是确认和分析本公司面临的各种风险，建立适当的风险承受底线和进行风险管理，并及时可靠地对各种风险进行监督，将风险控制在限定的范围内。

本公司在日常活动中面临各种与金融工具相关的风险，主要包括信用风险、流动性风险及市场风险。管理层已审议并批准管理这些风险的政策，概括如下。

#### （一）信用风险

信用风险，是指金融工具的一方不能履行义务，造成另一方发生财务损失的风险。

##### 1. 信用风险管理实务

###### （1）信用风险的评价方法

公司在每个资产负债表日评估相关金融工具的信用风险自初始确认后是否已显著增加。在确定信用风险自初始确认后是否显著增加时，公司考虑在无须付出不必要的额外成本或努力即可获得合理且有依据的信息，包括基于历史数据的定性和定量分析、外部信用风险评级以及前瞻性信息。公司以单项金融工具或者具有相似信用风险特征的金融工具组合为基础，通过比较金融工具在资产负债表日发生违约的风险与在初始确认日发生违约的风险，以确定金融工具预计存续期内发生违约风险的变化情况。

当触发以下一个或多个定量、定性标准时，公司认为金融工具的信用风险已发生显著增加：

- 1) 定量标准主要为资产负债表日剩余存续期违约概率较初始确认时上升超过一定比例；
- 2) 定性标准主要为债务人经营或财务情况出现重大不利变化、现存的或预期的技术、市场、经济或法律环境变化并将对债务人对公司的还款能力产生重大不利影响等。

###### （2）违约和已发生信用减值资产的定义

当金融工具符合以下一项或多项条件时，公司将该金融资产界定为已发生违约，其标准与已发生信用减值的定义一致：

- 1) 债务人发生重大财务困难；
- 2) 债务人违反合同中对债务人的约束条款；
- 3) 债务人很可能破产或进行其他财务重组；
- 4) 债权人出于与债务人财务困难有关的经济或合同考虑，给予债务人在任何其他情况下都不会做出的让步。

##### 2. 预期信用损失的计量

预期信用损失计量的关键参数包括违约概率、违约损失率和违约风险敞口。公司考虑历史统计数据（如交易对手评级、担保方式及抵质押物类别、还款方式等）的定量分析及前瞻性信息，建立违约概率、违约损失率及违约风险敞口模型。

3. 金融工具损失准备期初余额与期末余额调节表详见“第十节 财务报告”之“七、合并财务报表项目注释”中的“4、应收票据”、“5、应收账款”、“9、其他应收款”之说明。

## 4. 信用风险敞口及信用风险集中度

本公司的信用风险主要来自货币资金和应收款项。为控制上述相关风险，本公司分别采取了以下措施。

## (1) 货币资金

本公司将银行存款和其他货币资金存放于信用评级较高的金融机构，故其信用风险较低。

## (2) 应收款项

本公司定期对采用信用方式交易的客户进行信用评估。根据信用评估结果，本公司选择与经认可的且信用良好的客户进行交易，并对其应收款项余额进行监控，以确保本公司不会面临重大坏账风险。

由于本公司的应收账款风险点分布于多个合作方和多个客户，截至 2024 年 6 月 30 日，本公司应收账款的 32.11%（2023 年 12 月 31 日：35.84%）源于余额前五名客户，本公司不存在重大的信用集中风险。

本公司所承受的最大信用风险敞口为资产负债表中每项金融资产的账面价值。

## (二) 流动性风险

流动性风险，是指本公司在履行以交付现金或其他金融资产的方式结算的义务时发生资金短缺的风险。流动性风险可能源于无法尽快以公允价值售出金融资产；或者源于对方无法偿还其合同债务；或者源于提前到期的债务；或者源于无法产生预期的现金流量。

为控制该项风险，本公司综合运用票据结算、银行借款等多种融资手段，并采取长、短期融资方式适当结合，优化融资结构的方法，保持融资持续性与灵活性之间的平衡。本公司已从多家商业银行取得银行授信额度以满足营运资金需求和资本开支。

## 金融负债按剩余到期日分类

项 目	期末数				
	账面价值	未折现合同金额	1 年以内	1-3 年	3 年以上
应付账款	60,066,498.59	60,066,498.59	60,066,498.59		
其他应付款	1,279,755.75	1,279,755.75	1,279,755.75		
其他流动负债	1,964,654.36	1,964,654.36	1,964,654.36		
租赁负债	1,193,699.04	1,260,000.00	583,200.00	451,200.00	225,600.00
小 计	64,504,607.74	64,570,908.70	63,894,108.70	451,200.00	225,600.00

（续上表）

项 目	上年年末数				
	账面价值	未折现合同金额	1 年以内	1-3 年	3 年以上
应付账款	49,636,079.54	49,636,079.54	49,636,079.54		

项 目	上年年末数				
	账面价值	未折现合同金额	1 年以内	1-3 年	3 年以上
其他应付款	1,429,907.76	1,429,907.76	1,429,907.76		
其他流动负债	10,690,074.00	10,690,074.00	10,690,074.00		
租赁负债	763,315.52	789,600.00	573,600.00	216,000.00	
小 计	62,519,376.82	62,545,661.30	62,329,661.30	216,000.00	

### (三) 市场风险

市场风险，是指金融工具的公允价值或未来现金流量因市场价格变动而发生波动的风险。市场风险主要包括利率风险和外汇风险。

#### 1. 利率风险

利率风险，是指金融工具的公允价值或未来现金流量因市场利率变动而发生波动的风险。固定利率的带息金融工具使本公司面临公允价值利率风险，浮动利率的带息金融工具使本公司面临现金流量利率风险。本公司根据市场环境来决定固定利率与浮动利率金融工具的比例，并通过定期审阅与监控维持适当的金融工具组合。

#### 2. 外汇风险

外汇风险，是指金融工具的公允价值或未来现金流量因外汇汇率变动而发生波动的风险。本公司于中国内地经营，且主要活动以人民币计价。因此，本公司所承担的外汇变动市场风险不重大。

## 2、套期

### (1) 公司开展套期业务进行风险管理

适用 不适用

其他说明

适用 不适用

### (2) 公司开展符合条件套期业务并应用套期会计

适用 不适用

其他说明

适用 不适用

### (3) 公司开展套期业务进行风险管理、预期能实现风险管理目标但未应用套期会计

适用 不适用

其他说明

适用 不适用

## 3、金融资产转移

## (1) 转移方式分类

□适用 √不适用

## (2) 因转移而终止确认的金融资产

□适用 √不适用

## (3) 继续涉入的转移金融资产

□适用 √不适用

其他说明

□适用 √不适用

## 十三、公允价值的披露

## 1、以公允价值计量的资产和负债的期末公允价值

√适用 □不适用

单位:元 币种:人民币

项目	期末公允价值			
	第一层次公允价值计量	第二层次公允价值计量	第三层次公允价值计量	合计
<b>一、持续的公允价值计量</b>				
(一) 交易性金融资产				
1. 以公允价值计量且变动计入当期损益的金融资产				
(1) 债务工具投资				
(2) 权益工具投资				
(3) 衍生金融资产				
(4) 短期理财产品			150,480,945.21	150,480,945.21
2. 指定以公允价值计量且其变动计入当期损益的金融资产				
(1) 债务工具投资				
(2) 权益工具投资				
(二) 其他债权投资				
(三) 其他权益工具投资				
(四) 投资性房地产				
1. 出租用的土地使用权				
2. 出租的建筑物				
3. 持有并准备增值后转让的土地使用权				
(五) 生物资产				
1. 消耗性生物资产				
2. 生产性生物资产				

持续以公允价值计量的资产总额			150,480,945.21	150,480,945.21
(六) 交易性金融负债				
1. 以公允价值计量且变动计入当期损益的金融负债				
其中：发行的交易性债券				
衍生金融负债				
其他				
2. 指定为以公允价值计量且变动计入当期损益的金融负债				
持续以公允价值计量的负债总额				
二、非持续的公允价值计量				
(一) 持有待售资产				
非持续以公允价值计量的资产总额				
非持续以公允价值计量的负债总额				

## 2、持续和非持续第一层次公允价值计量项目市价的确定依据

适用 不适用

## 3、持续和非持续第二层次公允价值计量项目，采用的估值技术和重要参数的定性及定量信息

适用 不适用

## 4、持续和非持续第三层次公允价值计量项目，采用的估值技术和重要参数的定性及定量信息

适用 不适用

项目	期末公允价值	估值技术
短期理财产品	150,480,945.21	本金加上截至期末的预期收益确定

## 5、持续的第三层次公允价值计量项目，期初与期末账面价值间的调节信息及不可观察参数敏感性分析

适用 不适用

## 6、持续的公允价值计量项目，本期内发生各层级之间转换的，转换的原因及确定转换时点的政策

适用 不适用

## 7、本期内发生的估值技术变更及变更原因

适用 不适用

**8、不以公允价值计量的金融资产和金融负债的公允价值情况**√适用  不适用

期末公司以摊余成本计量的金融资产和金融负债主要包括：货币资金、应收票据、应收账款、其他应收款、应付账款、其他应付款、其他流动负债以及租赁负债等。以上不以公允价值计量的金融资产和金融负债的账面价值与公允价值相差很小。

**9、其他** 适用  不适用**十四、关联方及关联交易****1、本企业的母公司情况** 适用  不适用**2、本企业的子公司情况**

本企业子公司的情况详见附注

√适用  不适用

本企业子公司的情况详见“第十节 财务报告”之“十、在其他主体中的权益”。

**3、本企业合营和联营企业情况**

本企业重要的合营或联营企业详见附注

√适用  不适用

本企业联营企业的情况详见“第十节 财务报告”之“十、在其他主体中的权益”。

本期与本公司发生关联方交易，或前期与本公司发生关联方交易形成余额的其他合营或联营企业情况如下

本期与本公司发生关联方交易，或前期与本公司发生关联方交易形成余额的其他合营或联营企业情况如下

 适用  不适用**4、其他关联方情况**√适用  不适用

其他关联方名称	其他关联方与本企业关系
北京华力创通科技股份有限公司(以下简称华力创通)	董事张海鹰担任独立董事的企业
镓谷科技	钰焯公司参股并对其有重大影响的企业
基尔科技	公司实际控制人郁发新与他人共同控制的企业

其他说明

根据公司 2023 年 9 月 26 日召开 2023 年第一次临时股东大会所选举出的第二届董事会成员，张海鹰不再担任公司董事。

2024 年 1 月 8 日，公司实际控制人郁发新将其持有的基尔科技股权全部转让，至此郁发新无法对基尔科技实施影响。

## 5、关联交易情况

## (1). 购销商品、提供和接受劳务的关联交易

采购商品/接受劳务情况表

√适用 □不适用

单位：元 币种：人民币

关联方	关联交易内容	本期发生额	获批的交易额度（如适用）	是否超过交易额度（如适用）	上期发生额
集迈科	加工费	3,341,880.39	23,000,000.00	否	5,284,466.29
	水电费	116,369.03			95,231.86

出售商品/提供劳务情况表

√适用 □不适用

单位：元 币种：人民币

关联方	关联交易内容	本期发生额	上期发生额
华力创通	出售商品	53,982.30	63,716.82

购销商品、提供和接受劳务的关联交易说明

□适用 √不适用

## (2). 关联受托管理/承包及委托管理/出包情况

本公司受托管理/承包情况表：

□适用 √不适用

关联托管/承包情况说明

□适用 √不适用

本公司委托管理/出包情况表：

□适用 √不适用

关联管理/出包情况说明

□适用 √不适用

## (3). 关联租赁情况

本公司作为出租方：

□适用 √不适用



本公司作为承租方：

√适用 □不适用

单位：元 币种：人民币

出租方名称	租赁资产种类	简化处理的短期租赁和低价值资产租赁的租金费用（如适用）		未纳入租赁负债计量的可变租赁付款额（如适用）		支付的租金		承担的租赁负债利息支出		增加的使用权资产	
		本期发生额	上期发生额	本期发生额	上期发生额	本期发生额	上期发生额	本期发生额	上期发生额	本期发生额	上期发生额
镓谷科技	房屋建筑物						11,029,226.09				10,118,556.05

关联租赁情况说明

√适用 □不适用

2022年12月22日，公司与关联方杭州镓谷科技有限公司（以下简称“镓谷科技”）签订房屋租赁合同，承租镓谷科技位于杭州市西湖区智强路与云海街交叉口“云创镓谷”8幢办公用房，租赁房屋建筑面积共计6,921.04平方米，租赁期限为2年，免租期为2个月，自2023年1月1日起至2025年2月28日，合同总金额共计12,683,610.00元人民币（含房屋租金、房屋租赁保证金等），合同自双方盖章并于2023年1月1日起生效。

2024年1月19日，公司与关联方镓谷科技签订《房屋预购合同》，购买镓谷科技位于浙江省杭州市西湖区智强路428号云创镓谷研发中心8号楼、7号楼合计2幢办公大楼，房屋可转让面积合计11,858.87平方米，车位使用权133个，交易价格根据评估价格协商确定合计为187,736,100元人民币（含税），前期已经支付的租金及房屋租赁保证金合计人民币12,683,610元人民币转为第一阶段购房款。具体内容详见公司于2024年1月4日刊登在上海证券交易所网站（www.sse.com.cn）的《浙江臻镭科技股份有限公司关于购买办公大楼暨关联交易的公告》（公告编号：2024-004）。

2024年7月13日，公司发布《浙江臻镭科技股份有限公司关于购买办公大楼暨关联交易的进展公告》（公告编号：2024-031），公司已取得浙江省杭州市西湖区智强路428号云创镓谷研发中心8号楼、7号楼合计2幢办公大楼的不动产权证书，产证号为浙（2024）杭州市不动产权第0429040号。

**(4). 关联担保情况**

本公司作为担保方

适用 不适用

本公司作为被担保方

适用 不适用

关联担保情况说明

适用 不适用**(5). 关联方资金拆借**适用 不适用**(6). 关联方资产转让、债务重组情况**适用 不适用**(7). 关键管理人员报酬**适用 不适用

单位：万元 币种：人民币

项目	本期发生额	上期发生额
关键管理人员报酬	281.63	291.65

**(8). 其他关联交易**适用 不适用**6、 应收、应付关联方等未结算项目情况****(1). 应收项目**适用 不适用

单位：元 币种：人民币

项目名称	关联方	期末余额		期初余额	
		账面余额	坏账准备	账面余额	坏账准备
应收账款	华力创通	225,000.00	11,250.00	236,000.00	11,800.00
其他应收款	镓谷科技	1,654,383.91	165,438.39	1,654,383.91	82,719.20
其他应收款	基尔科技	25,252.00	1,262.60	181,900.00	9,095.00

**(2). 应付项目**适用 不适用

单位：元 币种：人民币

项目名称	关联方	期末账面余额	期初账面余额
应付账款	集迈科公司	2,268,322.25	777,027.37

**(3). 其他项目**适用 不适用**7、 关联方承诺**适用 不适用

8、其他

适用 不适用

十五、 股份支付

1、 各项权益工具

适用 不适用

期末发行在外的股票期权或其他权益工具

适用 不适用

2、 以权益结算的股份支付情况

适用 不适用

3、 以现金结算的股份支付情况

适用 不适用

4、 本期股份支付费用

适用 不适用

5、 股份支付的修改、终止情况

适用 不适用

6、 其他

适用 不适用

十六、 承诺及或有事项

1、 重要承诺事项

适用 不适用

2、 或有事项

(1). 资产负债表日存在的重要或有事项

适用 不适用

(2). 公司没有需要披露的重要或有事项，也应予以说明：

适用 不适用

3、 其他

适用 不适用

十七、 资产负债表日后事项

1、 重要的非调整事项

适用 不适用

**2、 利润分配情况**适用 不适用**3、 销售退回**适用 不适用**4、 其他资产负债表日后事项说明**适用 不适用

2024年7月13日，公司发布《浙江臻镭科技股份有限公司关于购买办公大楼暨关联交易的进展公告》（公告编号：2024-031），公司已取得浙江省杭州市西湖区智强路428号云创镓谷研发中心8号楼、7号楼合计2幢办公大楼的不动产权证书，产证号为浙（2024）杭州市不动产权第0429040号。

**十八、 其他重要事项****1、 前期会计差错更正****(1). 追溯重述法**适用 不适用**(2). 未来适用法**适用 不适用**2、 重要债务重组**适用 不适用**3、 资产置换****(1). 非货币性资产交换**适用 不适用**(2). 其他资产置换**适用 不适用**4、 年金计划**适用 不适用**5、 终止经营**适用 不适用**6、 分部信息****(1). 报告分部的确定依据与会计政策**适用 不适用

本公司销售终端射频前端芯片、射频收发芯片及高速高精度 ADC/DAC 芯片、电源管理芯片和微系统及模组等产品、提供技术服务。公司将此业务视为作为一个整体实施管理、评估经营成果。因此，本公司无需披露分部信息。本公司收入分解信息详见“第十节 财务报告”之“七、合并财务报表项目注释”中的“61、营业收入和营业成本”之说明。

(2). 报告分部的财务信息

适用 不适用

(3). 公司无报告分部的，或者不能披露各报告分部的资产总额和负债总额的，应说明原因

适用 不适用

(4). 其他说明

适用 不适用

7、其他对投资者决策有影响的重要交易和事项

适用 不适用

8、其他

适用 不适用

十九、 母公司财务报表主要项目注释

1、 应收账款

(1). 按账龄披露

适用 不适用

单位：元 币种：人民币

账龄	期末账面余额	期初账面余额
1 年以内		
其中：1 年以内分项		
1 年以内	69,675,401.20	68,662,242.99
1 年以内小计	69,675,401.20	68,662,242.99
1 至 2 年	23,083,929.94	33,335,520.00
2 至 3 年	9,742,122.00	4,045,482.00
3 年以上	11,000.00	800.00
3 至 4 年		
4 至 5 年		
5 年以上		
合计	102,512,453.14	106,044,044.99

## (2). 按坏账计提方法分类披露

√适用 □不适用

单位：元 币种：人民币

类别	期末余额					期初余额				
	账面余额		坏账准备		账面价值	账面余额		坏账准备		账面价值
	金额	比例 (%)	金额	计提比例 (%)		金额	比例 (%)	金额	计提比例 (%)	
按单项计提坏账准备										
按组合计提坏账准备	102,512,453.14	100.00	8,602,759.65	8.39	93,909,693.49	106,044,044.99	100.00	7,778,708.75	7.34	98,265,336.24
其中：										
按组合计提坏账准备	102,512,453.14	100.00	8,602,759.65	8.39	93,909,693.49	106,044,044.99	100.00	7,778,708.75	7.34	98,265,336.24
合计	102,512,453.14	/	8,602,759.65	/	93,909,693.49	106,044,044.99	/	7,778,708.75	/	98,265,336.24

按单项计提坏账准备：

适用 不适用

按组合计提坏账准备：

适用 不适用

组合计提项目：账龄组合

单位：元 币种：人民币

名称	期末余额		
	应收账款	坏账准备	计提比例 (%)
合并范围内关联方组合	2,460,800.00		
账龄组合	100,051,653.14	8,602,759.65	8.60
合计	102,512,453.14	8,602,759.65	8.39

按组合计提坏账准备的说明：

适用 不适用

单位：元 币种：人民币

名称	期末余额		
	应收账款	坏账准备	计提比例 (%)
1年以内	67,214,601.20	3,360,730.06	5.00
1-2年	23,083,929.94	2,308,392.99	10.00
2-3年	9,742,122.00	2,922,636.60	30.00
3年以上	11,000.00	11,000.00	100.00
合计	100,051,653.14	8,602,759.65	8.60

按预期信用损失一般模型计提坏账准备

适用 不适用

各阶段划分依据和坏账准备计提比例

不适用

对本期发生损失准备变动的应收账款账面余额显著变动的情况说明：

适用 不适用**(3). 坏账准备的情况**适用 不适用

单位：元 币种：人民币

类别	期初余额	本期变动金额				期末余额
		计提	收回或转回	转销或核销	其他变动	
按组合计提坏账准备	7,778,708.75	824,050.90				8,602,759.65
合计	7,778,708.75	824,050.90				8,602,759.65

其中本期坏账准备收回或转回金额重要的：

适用 不适用

其他说明

无

## (4). 本期实际核销的应收账款情况

适用 不适用

其中重要的应收账款核销情况

适用 不适用

应收账款核销说明：

适用 不适用

## (5). 按欠款方归集的期末余额前五名的应收账款和合同资产情况

适用 不适用

单位：元 币种：人民币

单位名称	应收账款期末余额	合同资产期末余额	应收账款和合同资产期末余额	占应收账款和合同资产期末余额合计数的比例(%)	坏账准备期末余额
应收客户 1	24,851,740.00		24,851,740.00	24.24	1,859,062.00
应收客户 2	12,178,603.20		12,178,603.20	11.88	724,930.16
应收客户 3	10,585,000.00		10,585,000.00	10.33	576,000.00
应收客户 4	10,206,160.00		10,206,160.00	9.96	510,308.00
应收客户 5	4,328,200.00		4,328,200.00	4.22	216,410.00
合计	62,149,703.20		62,149,703.20	60.63	3,886,710.16

其他说明

无

其他说明：

适用 不适用

## 2、其他应收款

## 项目列示

适用 不适用

单位：元 币种：人民币

项目	期末余额	期初余额
应收利息		
应收股利		
其他应收款	1,607,934.92	1,744,469.71
合计	1,607,934.92	1,744,469.71

其他说明：

适用 不适用

## 应收利息

## (1). 应收利息分类

适用 不适用

## (2). 重要逾期利息

适用 不适用



**(3). 按坏账计提方法分类披露**

适用 不适用

按单项计提坏账准备:

适用 不适用

按单项计提坏账准备的说明:

适用 不适用

按组合计提坏账准备:

适用 不适用

按预期信用损失一般模型计提坏账准备

适用 不适用

**(4). 坏账准备的情况**

适用 不适用

其中本期坏账准备收回或转回金额重要的:

适用 不适用

其他说明:

无

**(5). 本期实际核销的应收利息情况**

适用 不适用

其中重要的应收利息核销情况

适用 不适用

核销说明:

适用 不适用

其他说明:

适用 不适用

**应收股利**

**(1). 应收股利**

适用 不适用

**(2). 重要的账龄超过 1 年的应收股利**

适用 不适用

**(3). 按坏账计提方法分类披露**

适用 不适用

按单项计提坏账准备:

适用 不适用

按单项计提坏账准备的说明：

适用 不适用

按组合计提坏账准备：

适用 不适用

按预期信用损失一般模型计提坏账准备

适用 不适用

#### (4). 坏账准备的情况

适用 不适用

其中本期坏账准备收回或转回金额重要的：

适用 不适用

其他说明：

无

#### (5). 本期实际核销的应收股利情况

适用 不适用

其中重要的应收股利核销情况

适用 不适用

核销说明：

适用 不适用

其他说明：

适用 不适用

#### 其他应收款

##### (1). 按账龄披露

适用 不适用

单位：元 币种：人民币

账龄	期末账面余额	期初账面余额
1 年以内		
其中：1 年以内分项		
1 年以内	125,252.00	1,836,283.91
1 年以内小计	125,252.00	1,836,283.91
1 至 2 年	1,654,383.91	
2 至 3 年		
3 年以上		12,500.00
3 至 4 年		
4 至 5 年		
5 年以上		
合计	1,779,635.91	1,848,783.91

## (2). 按款项性质分类

√适用 □不适用

单位：元 币种：人民币

款项性质	期末账面余额	期初账面余额
押金保证金	1,754,383.91	1,666,883.91
其他	25,252.00	181,900.00
合计	1,779,635.91	1,848,783.91

## (3). 坏账准备计提情况

√适用 □不适用

单位：元 币种：人民币

坏账准备	第一阶段	第二阶段	第三阶段	合计
	未来12个月预期信用损失	整个存续期预期信用损失(未发生信用减值)	整个存续期预期信用损失(已发生信用减值)	
2024年1月1日余额	91,814.20		12,500.00	104,314.20
2024年1月1日余额在本期				
--转入第二阶段	-82,719.20	82,719.20		
--转入第三阶段				
--转回第二阶段				
--转回第一阶段				
本期计提	-2,832.40	82,719.19	-12,500.00	67,386.79
本期转回				
本期转销				
本期核销				
其他变动				
2024年6月30日余额	6,262.60	165,438.39		171,700.99

各阶段划分依据和坏账准备计提比例  
不适用

对本期发生损失准备变动的其他应收款账面余额显著变动的情况说明：

□适用 √不适用

本期坏账准备计提金额以及评估金融工具的信用风险是否显著增加的采用依据：

□适用 √不适用

## (4). 坏账准备的情况

√适用 □不适用

单位：元 币种：人民币

类别	期初余额	本期变动金额				期末余额
		计提	收回或转回	转销或核销	其他变动	
按组合计提	104,314.20	67,386.79				171,700.99

坏账准备						
合计	104,314.20	67,386.79				171,700.99

其中本期坏账准备转回或收回金额重要的：

适用 不适用

其他说明

无

#### (5). 本期实际核销的其他应收款情况

适用 不适用

其中重要的其他应收款核销情况：

适用 不适用

其他应收款核销说明：

适用 不适用

#### (6). 按欠款方归集的期末余额前五名的其他应收款情况

适用 不适用

单位：元 币种：人民币

单位名称	期末余额	占其他应收款 期末余额合计 数的比例(%)	款项的性质	账龄	坏账准备 期末余额
杭州稼谷科技有限公司	1,654,383.91	92.96	押金保证金	1至2年	165,438.39
深圳万物商企物业服务 有限公司	100,000.00	5.62	押金保证金	1年以内	5,000.00
杭州基尔科 技术有限公司	25,252.00	1.42	其他	1年以内	1,262.60
合计	1,779,635.91	100.00	/	/	171,700.99

#### (7). 因资金集中管理而列报于其他应收款

适用 不适用

其他说明：

适用 不适用

### 3、长期股权投资

适用 不适用

单位：元 币种：人民币

项目	期末余额			期初余额		
	账面余额	减值 准备	账面价值	账面余额	减值 准备	账面价值
对子公司投资	288,588,282.58		288,588,282.58	288,588,282.58		288,588,282.58
对联营、合营企 业投资	29,207,409.55		29,207,409.55	34,336,232.11		34,336,232.11
合计	317,795,692.13		317,795,692.13	322,924,514.69		322,924,514.69

## (1) 对子公司投资

√适用 □不适用

单位：元 币种：人民币

被投资单位	期初余额	本期增加	本期减少	期末余额	本期计提减值准备	减值准备期末余额
航芯源公司	82,557,889.22			82,557,889.22		
城芯公司	206,030,393.36			206,030,393.36		
合计	288,588,282.58			288,588,282.58		

## (2) 对联营、合营企业投资

√适用 □不适用

单位：元 币种：人民币

投资单位	期初余额	本期增减变动								期末余额	减值准备 期末余额
		追加投资	减少投资	权益法下确认的投资损益	其他综合收益调整	其他权益变动	宣告发放现金股利或利润	计提减值准备	其他		
一、合营企业											
小计											
二、联营企业											
集迈科公司	34,336,232.11			-7,310,916.36		2,182,093.80				29,207,409.55	
钰煌公司				-466,618.71					466,618.71		
小计	34,336,232.11			-7,777,535.07		2,182,093.80			466,618.71	29,207,409.55	
合计	34,336,232.11			-7,777,535.07		2,182,093.80			466,618.71	29,207,409.55	

## (3). 长期股权投资的减值测试情况

□适用 √不适用

其他说明：

□适用 √不适用

## 4、营业收入和营业成本

## (1). 营业收入和营业成本情况

√适用 □不适用

单位：元 币种：人民币

项目	本期发生额		上期发生额	
	收入	成本	收入	成本
主营业务	18,491,684.27	8,130,167.16	14,705,059.64	3,716,877.51
其他业务				
合计	18,491,684.27	8,130,167.16	14,705,059.64	3,716,877.51

## (2). 营业收入、营业成本的分解信息

√适用 □不适用

单位：元 币种：人民币

合同分类	合计	
	营业收入	营业成本
商品类型		
终端射频前端芯片	3,049,876.20	587,863.62
射频收发芯片及高速高精度 ADC/DAC 芯片		
电源管理芯片		
微系统及模组	15,339,921.27	7,456,154.19
技术服务	101,886.80	86,149.35
按经营地区分类		
国内	18,491,684.27	8,130,167.16
国外		
按商品转让的时间分类		
在某一时刻确认收入	18,491,684.27	8,130,167.16
按销售渠道分类		
直销	18,479,117.90	8,129,463.34
经销	12,566.37	703.82
合计	18,491,684.27	8,130,167.16

其他说明

□适用 √不适用

## (3). 履约义务的说明

□适用 √不适用

## (4). 分摊至剩余履约义务的说明

□适用 √不适用

## (5). 重大合同变更或重大交易价格调整

□适用 √不适用

其他说明：

无

## 5、投资收益

√适用 □不适用

单位：元 币种：人民币

项目	本期发生额	上期发生额
成本法核算的长期股权投资收益	20,000,000.00	35,000,000.00
权益法核算的长期股权投资收益	-7,777,535.07	-7,118,167.58
处置交易性金融资产取得的投资收益	1,395,564.74	
合计	13,618,029.67	27,881,832.42

其他说明：

无

## 6、其他

□适用 √不适用

## 二十、 补充资料

## 1、 当期非经常性损益明细表

√适用 □不适用

单位：元 币种：人民币

项目	金额	说明
非流动性资产处置损益，包括已计提资产减值准备的冲销部分	-82,761.30	
计入当期损益的政府补助，但与公司正常经营业务密切相关、符合国家政策规定、按照确定的标准享有、对公司损益产生持续影响的政府补助除外	4,922,235.10	
除同公司正常经营业务相关的有效套期保值业务外，非金融企业持有金融资产和金融负债产生的公允价值变动损益以及处置金融资产和金融负债产生的损益	1,395,564.74	
计入当期损益的对非金融企业收取的资金占用费		
委托他人投资或管理资产的损益		
对外委托贷款取得的损益		
因不可抗力因素，如遭受自然灾害而产生的各项资产损失		
单独进行减值测试的应收款项减值准备转回		
企业取得子公司、联营企业及合营企业的投资成本小于取得投资时应享有被投资单位可辨认净资产公允价值产生的收益		
同一控制下企业合并产生的子公司期初至合并日的当期净损益		
非货币性资产交换损益		
债务重组损益		
企业因相关经营活动不再持续而发生的一次性费用，如安置职工的支出等		
因税收、会计等法律、法规的调整对当期损益产生的一次性影响		



因取消、修改股权激励计划一次性确认的股份支付费用		
对于现金结算的股份支付，在可行权日之后，应付职工薪酬的公允价值变动产生的损益		
采用公允价值模式进行后续计量的投资性房地产公允价值变动产生的损益		
交易价格显失公允的交易产生的收益		
与公司正常经营业务无关的或有事项产生的损益		
受托经营取得的托管费收入		
除上述各项之外的其他营业外收入和支出	210.35	
其他符合非经常性损益定义的损益项目		
减：所得税影响额		
少数股东权益影响额（税后）		
合计	6,235,248.89	

对公司将《公开发行证券的公司信息披露解释性公告第1号——非经常性损益》未列举的项目认定为的非经常性损益项目且金额重大的，以及将《公开发行证券的公司信息披露解释性公告第1号——非经常性损益》中列举的非经常性损益项目界定为经常性损益的项目，应说明原因。

适用 不适用

其他说明

适用 不适用

## 2、净资产收益率及每股收益

适用 不适用

报告期利润	加权平均净资产收益率（%）	每股收益	
		基本每股收益	稀释每股收益
归属于公司普通股股东的净利润	0.26	0.03	0.03
扣除非经常性损益后归属于公司普通股股东的净利润	-0.03	-	-

## 3、境内外会计准则下会计数据差异

适用 不适用

#### 4、其他

适用 不适用

董事长：郁发新

董事会批准报送日期：2024 年 8 月 22 日

#### 修订信息

适用 不适用