

四川成渝高速公路股份有限公司



(在中华人民共和国注册成立之股份有限公司)

股份编号 (601107, 00107)

2024 年度报告



公司代码：601107

公司简称：四川成渝

债券代码：241012.SH

债券简称：24 成渝 01

债券代码：102485587

债券简称：24 成渝高速 MTN001

四川成渝高速公路股份有限公司 2024 年年度报告

重要提示

一、本公司董事会、监事会及董事、监事、高级管理人员保证年度报告内容的真实性、准确性、完整性，不存在虚假记载、误导性陈述或重大遗漏，并承担个别和连带的法律责任。

二、公司全体董事出席董事会会议。

三、立信会计师事务所（特殊普通合伙）为本公司出具了标准无保留意见的审计报告。

四、公司负责人罗祖义、主管会计工作负责人郭人荣及会计机构负责人（会计主管人员）喻文娅声明：保证年度报告中财务报告的真实、准确、完整。

五、董事会决议通过的本报告期利润分配预案或公积金转增股本预案

按照境内会计准则，2024年度本集团合并后归属于母公司所有者的净利润约为人民币145,892.13万元，其中：母公司净利润约为人民币151,295.43万元，按母公司净利润10%的比例提取公积金约人民币15,129.54万元后当年实现的可供股东分配利润约为人民币136,165.89万元。根据《公司章程》的规定：如实施现金分红，其比例不低于当期母公司实现的可供股东分配利润（以境内外会计准则分别计算的可供股东分配利润中孰低数为准）的30%。公司董事会已建议以公司2024年末总股本305,806万股为基数，每股派发现金股息人民币0.29元（含税），共计派发现金股息约人民币88,683.74万元（含税），约占当年母公司实现的可供股东分配利润的65.13%，约占2024年度归属于本公司股东的净利润的60.79%。剩余利润结转下一年度。本年度，本公司不实施资本公积金转增股本。本预案尚须提呈公司2024年年度股东大会审议。

六、前瞻性陈述的风险声明

适用 不适用

本报告中所涉及的未来计划、发展战略等前瞻性陈述，不构成公司对投资者的实质承诺，投资者及相关人士均应当对此保持足够的风险认识，并且应当理解计划、预测与承诺之间的差异，注意投资风险。

七、是否存在被控股股东及其他关联方非经营性占用资金情况

否

八、 是否存在违反规定决策程序对外提供担保的情况

否

九、 是否存在半数以上董事无法保证公司所披露年度报告的真实性、准确性和完整性

性

否

十、 重大风险提示

本公司已在本报告中详细描述可能存在的政策风险、市场风险、财务风险及管理风险等，有关详情请查阅本报告“第三节 管理层讨论与分析”中“六、（四）可能面对的风险”部分。

十一、其他

适用 不适用

目录

第一节	释义	6
第二节	公司简介和主要财务指标	9
第三节	管理层讨论与分析	17
第四节	董事长报告书	52
第五节	公司治理	57
第六节	环境与社会责任	93
第七节	重要事项	96
第八节	股份变动及股东情况	115
第九节	优先股相关情况	124
第十节	债券相关情况	125
第十一节	财务报告	138

备查文件目录	载有公司董事长签名和公司盖章的年度报告文本
	载有公司现任法定代表人、财务总监、财务会计部经理签名并盖章的财务报表
	载有立信会计师事务所（特殊普通合伙）盖章、注册会计师签名并盖章的审计报告原件及按境内会计准则编制的财务报表；罗兵咸永道会计师事务所签署的审计报告原件及按香港会计准则编制的财务报表
	报告期内公司在上交所网站、《中国证券报》及《上海证券报》上公开披露过的所有公司文件的正本及公告原稿
	公司在香港证券市场公布的年度报告文本

第一节 释义

一、释义

在本报告书中，除非文义另有所指，下列词语具有如下含义：

常用词语释义		
成渝高速	指	成渝（成都-重庆）高速公路（四川段）
成雅高速	指	四川成雅（成都-雅安）高速公路
成乐高速	指	四川成乐（成都-乐山）高速公路
城北出口高速	指	成都城北出口高速
机场高速	指	成都机场高速公路
成仁高速	指	成自泸赤（成都-自贡-泸州-赤水）高速公路 成都-眉山（仁寿）段
遂广高速	指	四川遂广（遂宁-广安）高速公路
遂西高速	指	四川遂西（遂宁-西充）高速公路
天邛高速	指	天邛（天府新区-邛崃）高速公路
二绕西高速	指	成都第二绕城高速公路西段
运营管理一分公司	指	四川成渝高速公路股份有限公司公路运营管理一分公司（原名“四川成渝高速公路股份有限公司成渝分公司”，原简称“成渝分公司”）
运营管理二分公司	指	四川成渝高速公路股份有限公司公路运营管理二分公司（原名“四川成渝高速公路股份有限公司成仁分公司”，原简称“成仁分公司”）
运营管理三分公司	指	四川成渝高速公路股份有限公司公路运营管理三分公司（原名“四川成渝高速公路股份有限公司成雅分公司”，原简称“成雅分公司”）
成乐公司	指	四川成乐高速公路有限责任公司
成乐运营分公司	指	四川成乐高速公路有限责任公司运营管理分公司
遂广遂西公司	指	四川遂广遂西高速公路有限责任公司
成邛雅公司	指	四川成邛雅高速公路有限责任公司
蓉城二绕公司	指	四川蓉城第二绕城高速公路开发有限责任公司
蜀南公司	指	四川蜀南投资管理有限公司
蜀南诚兴公司	指	资阳市蜀南诚兴工程建设管理有限公司
蜀道成渝投资公司	指	四川蜀道成渝投资有限公司（原名“成都蜀海投资管理有限公司”）
成渝新能公司	指	四川成渝新能建设有限公司（原名“成都蜀鸿置业有限公司”）
中路能源公司	指	四川中路能源有限公司
众信公司	指	四川众信资产管理有限公司

交通建设公司	指	四川省交通建设集团有限责任公司（原名“四川省交通建设集团股份有限公司”“四川交投建设工程股份有限公司”“四川蜀工高速公路机械化工程有限公司”）
蜀厦公司	指	四川蜀厦实业有限公司
仁寿蜀南公司	指	仁寿蜀南投资管理有限公司
芦山蜀汉公司	指	芦山县蜀汉工程建设管理有限公司
芦山蜀南公司	指	芦山县蜀南工程建设项目管理有限公司
成渝广告公司	指	四川成渝高速公路广告有限公司
成渝发展基金	指	四川成渝发展股权投资基金中心（有限合伙）
成渝私募基金公司	指	四川成渝私募基金管理有限公司（原名“成都成渝建信股权投资基金管理有限公司”）
城北公司	指	成都城北出口高速公路有限公司
成雅油料公司	指	四川成雅高速公路油料供应有限责任公司
机场高速公司	指	成都机场高速公路有限责任公司
蜀道融资租赁公司	指	蜀道融资租赁（深圳）有限公司（原名“成渝融资租赁有限公司”）
信成香港公司	指	信成香港投资有限公司
多式联运公司	指	四川省多式联运投资发展有限公司（原名“四川省天乙多联投资发展有限公司”）
成渝供应链管理公司	指	四川成渝兴蜀供应链管理有限公司（原名“四川成渝商业保理有限公司”“天乙多联商业保理（泸州）有限公司”）
成渝物流公司	指	四川成渝物流有限公司
蜀道新能源公司	指	四川蜀道新能源科技发展有限公司（原名“四川成渝交通科技发展有限公司”“四川成渝教育投资有限公司”）
四川路桥	指	四川路桥建设集团股份有限公司
本公司、公司	指	四川成渝高速公路股份有限公司
本集团、集团	指	本公司及旗下附属公司
股东	指	股份持有人
香港	指	中华人民共和国香港特别行政区
中国	指	中华人民共和国，就本报告而言，不包括中国香港、澳门特别行政区及台湾
董事会	指	本公司董事会
董事	指	本公司董事
审计委员会	指	本公司董事会审计委员会
战略委员会	指	本公司董事会战略委员会
提名委员会	指	本公司董事会提名委员会
薪酬与考核委员会	指	本公司董事会薪酬与考核委员会
监事会	指	本公司监事会
监事	指	本公司监事

《公司章程》	指	本公司的公司章程，经不时修订
A 股	指	公司于中国境内发行的、以人民币认购并在上交所上市的每股面值人民币 1.00 元的人民币普通股
H 股	指	公司于香港发行的、以港币认购并在联交所上市的每股面值人民币 1.00 元的境外上市外资股
股份	指	A 股及/或 H 股（视内文具体情况而定）
蜀道投资	指	蜀道投资集团有限责任公司
蜀道集团	指	蜀道投资及其附属公司
省交投	指	四川省交通投资集团有限责任公司
交投集团	指	省交投及其附属公司
招商公路公司	指	招商局公路网络科技控股股份有限公司
川高公司	指	四川高速公路建设开发集团有限公司
BOT 项目	指	建设-经营-移交项目
BT 项目	指	建设-移交项目
PPP 项目	指	社会资本方对政府和社会资本合作（“Public-Private Partnership”）
成乐扩容项目	指	成都至乐山高速公路扩容建设工程项目
天邛项目	指	成都天府新区至邛崃高速公路项目
中国证监会	指	中国证券监督管理委员会
四川国资委	指	四川省人民政府国有资产监督管理委员会
上交所	指	上海证券交易所
联交所	指	香港联合交易所有限公司
上市规则	指	联交所证券上市规则及/或上交所股票上市规则，视内文具体情况而定
人民币	指	人民币，中国法定货币
港币	指	港币，中华人民共和国香港特别行政区法定货币
美元	指	美利坚合众国法定货币美元
本期间、报告期	指	自 2024 年 1 月 1 日起至 2024 年 12 月 31 日止 12 个月

第二节 公司简介和主要财务指标

一、公司信息

公司的中文名称	四川成渝高速公路股份有限公司
公司的中文简称	四川成渝
公司的外文名称	Sichuan Expressway Company Limited
公司的外文名称缩写	Sichuan Express
公司的法定代表人	罗祖义

2024年4月9日，公司召开2024年第二次临时股东大会，同意选举罗祖义先生为本公司董事会董事。同日，公司召开第八届董事会第十五次会议，同意选举罗祖义先生为本公司董事会董事长，任期自本公司第八届董事会第十五次会议审议通过之日起至本公司第八届董事会届满之日止。详情请参阅本公司于上交所及本公司网站披露的《四川成渝2024年第二次临时股东大会决议公告》《四川成渝第八届董事会第十五次会议决议公告》《四川成渝关于董事长任职的公告》。

二、联系人和联系方式

	董事会秘书	证券事务代表
姓名	姚建成	邱竹
联系地址	中国四川省成都市武侯祠大街252号	中国四川省成都市武侯祠大街252号
电话	(86)28-8552-7109	(86)28-8552-7109
传真	(86)28-8553-0753	(86)28-8553-0753
电子信箱	db@cygs.com	cygsqz@163.com

三、基本情况简介

公司注册地址	中国四川省成都市武侯祠大街252号
公司注册地址的历史变更情况	/
公司办公地址	中国四川省成都市武侯祠大街252号
公司办公地址的邮政编码	610041
公司网址	http://www.cygs.com
电子信箱	db@cygs.com

四、信息披露及备置地点

公司披露年度报告的媒体名称及网址	《中国证券报》《上海证券报》、 www.cs.com.cn、www.cnstock.com
公司披露年度报告的证券交易所网址	http://www.sse.com.cn
公司年度报告备置地点	境内：中国四川省成都市武侯祠大街252号； 香港：香港中环德辅道中19号环球大厦22楼2201-2203室。

五、 公司股票简况

公司股票简况				
股票种类	股票上市交易所	股票简称	股票代码	变更前股票简称
A股	上海证券交易所	四川成渝	601107	-
H股	香港联合交易所有限公司	四川成渝高速公路	00107	-

六、 其他相关资料

公司聘请的会计师事务所（境内）	名称	立信会计师事务所（特殊普通合伙）
	办公地址	成都市高新区府城大道西段 399 号天府新谷 8 号楼 18 楼
	签字会计师姓名	董舒、刘媛媛
公司聘请的会计师事务所（境外）	名称	罗兵咸永道会计师事务所
	办公地址	香港中环太子大厦 22 楼
	签字会计师姓名	关兆文
公司聘请的律师事务所（境内）	名称	北京中银（成都）律师事务所
	办公地址	中国四川省成都市高新区天府四街 158 号 OCG 国际中心 B 座 13 层
公司聘请的律师事务所（境外）	名称	李伟斌律师行
	办公地址	香港中环德辅道中 19 号环球大厦 22 楼
境内股份过户登记处	名称	中国证券登记结算有限责任公司上海分公司
	办公地址	中国上海市浦东新区杨高南路 188 号
香港股份过户登记处	名称	香港中央证券登记有限公司
	办公地址	香港湾仔皇后大道东 183 号合和中心 17 楼 1712-1716 号铺

七、 近三年主要会计数据和财务指标

(一) 主要会计数据

单位：元 币种：人民币

主要会计数据	2024年	2023年	本期比上年同期增 减(%)	2022年
营业收入	10,362,174,673.90	11,651,864,101.76	-11.07	10,580,598,122.85
归属于上市公司股东的净利润	1,458,921,310.98	1,186,978,440.42	22.91	624,234,051.24
归属于上市公司股东的扣除非经常性损益的净利润	1,389,790,196.66	1,092,417,187.43	27.22	706,239,957.97
经营活动产生的现金流量净额	3,696,066,368.17	3,230,305,793.52	14.42	2,582,993,739.04
	2024年末	2023年末	本期末比上年同期 末增减(%)	2022年末
归属于上市公司股东的净资产	18,404,171,806.44	15,673,314,561.11	17.42	20,695,621,483.67
总资产	61,070,435,445.00	57,659,428,648.86	5.92	56,406,297,514.71

(二) 主要财务指标

主要财务指标	2024年	2023年	本期比上年同期增 减(%)	2022年
基本每股收益(元/股)	0.4771	0.3881	22.93	0.2041
稀释每股收益(元/股)	0.4771	0.3881	22.93	0.2041
扣除非经常性损益后的基本每股收益(元/股)	0.4545	0.3572	27.24	0.23
加权平均净资产收益率(%)	9.10	6.22	增加 2.88 个百分点	3.06
扣除非经常性损益后的加权平均净资产收益率(%)	8.68	5.74	增加 2.94 个百分点	3.45

报告期末公司前三年主要会计数据和财务指标的说明

适用 不适用

八、境内外会计准则下会计数据差异

(一)同时按照国际会计准则与按中国会计准则披露的财务报告中净利润和归属于上市公司股东的净资产差异情况

适用 不适用

(二)同时按照境外会计准则与按中国会计准则披露的财务报告中净利润和归属于上市公司股东的净资产差异情况

适用 不适用

单位：元 币种：人民币

	归属于上市公司股东的净利润		归属于上市公司股东的净资产	
	本期数	上期数	期末数	期初数
按中国会计准则	1,458,921,310.98	1,186,978,440.42	18,404,171,806.44	15,673,314,561.11
按境外会计准则调整的项目及金额：				
1.专项储备	-1,088,791.62	5,497,355.28		
2.数位精确等导致的差异额	-5,730.96	88.17	-1,806.44	3,438.89
3.联营企业股权被动稀释	-8,379,788.40	-1,661,883.87		
按境外会计准则	1,449,447,000.00	1,190,814,000.00	18,404,170,000.00	15,673,318,000.00

(三)境内外会计准则差异的说明：

适用 不适用

九、2024 年分季度主要财务数据

单位：元 币种：人民币

	第一季度 (1-3 月份)	第二季度 (4-6 月份)	第三季度 (7-9 月份)	第四季度 (10-12 月份)
营业收入	2,012,495,619.91	3,355,921,562.46	1,990,549,381.74	3,003,208,109.79
归属于上市公司股东的净利润	391,428,528.81	306,670,842.79	424,537,012.07	336,284,927.31
归属于上市公司股东的扣除非经常性损益后的净利润	380,593,666.47	293,843,992.76	415,238,010.56	300,114,526.87
经营活动产生的现金流量净额	799,025,576.88	864,512,230.71	1,046,453,213.01	986,075,347.57

季度数据与已披露定期报告数据差异说明

适用 不适用

十、非经常性损益项目和金额

适用 不适用

单位：元 币种：人民币

非经常性损益项目	2024 年金额	附注（如适用）	2023 年金额	2022 年金额
非流动性资产处置损益，包括已计提资产减值准备的冲销部分	175,616.95		-7,565,501.10	5,893,825.87
计入当期损益的政府补助，但与公司正常经营业务密切相关、符合国家政策规定、按照确定的标准享有、对公司损益产生持续影响的政府补助除外	42,246,537.81		36,077,819.55	36,145,517.60
除同公司正常经营业务相关的有效套期保值业务外，非金融企业持有金融资产和金融负债产生的公允价值变动损益以及处置金融资产和金融负债产生	10,969,111.30		5,241,386.75	-178,204.10

的损益				
计入当期损益的对非金融企业收取的资金占用费			-	105,276.65
委托他人投资或管理资产的损益			-	-
对外委托贷款取得的损益			-	-
因不可抗力因素，如遭受自然灾害而产生的各项资产损失			-	-
单独进行减值测试的应收款项减值准备转回	10,673,606.06		33,927,778.97	-
企业取得子公司、联营企业及合营企业的投资成本小于取得投资时应享有被投资单位可辨认净资产公允价值产生的收益			-	-
同一控制下企业合并产生的子公司期初至合并日的当期净损益			18,302,590.89	-137,074,381.63
非货币性资产交换损益			-	-
债务重组损益			-	-
企业因相关经营活动不再持续而发生的一次性费用，如安置职工的支出等			-	-
因税收、会计等法律、法规的调整对当期损益产生的一次性影响			-	-
因取消、修改股权激励计划一次性确认的股份支付费用			-	-
对于现金结算的股份支付，在可行权日之后，应付职工薪酬的公允价值变动产生的损益			-	-
采用公允价值模式进行后续计量的投资性房地产公允价值变动产生的损益			-	-
交易价格显失公允的交易产生的收益			-	-
与公司正常经营业务无关的或有事项产生的损益			-	-2,295,581.27
受托经营取得的托管费收入			-	-

除上述各项之外的其他营业外收入和支出	4,512,496.90		17,247,733.22	8,847,006.46
其他符合非经常性损益定义的损益项目	20,976,271.56	路占补偿	13,030,816.45	16,830,743.73
减：所得税影响额	15,972,419.05		20,117,784.21	9,308,325.48
少数股东权益影响额（税后）	4,450,107.21		1,583,587.53	971,784.56
合计	69,131,114.32		94,561,252.99	-82,005,906.73

对公司将《公开发行证券的公司信息披露解释性公告第 1 号—非经常性损益》未列举的项目认定为非经常性损益项目且金额重大的，以及将《公开发行证券的公司信息披露解释性公告第 1 号—非经常性损益》中列举的非经常性损益项目界定为经常性损益的项目，应说明原因。

适用 不适用

十一、采用公允价值计量的项目

√适用 □不适用

单位：元 币种：人民币

项目名称	期初余额	期末余额	当期变动	对当期利润的影响金额
其他权益工具投资(中国光大银行股份有限公司)	78,200,785.20	104,357,599.56	26,156,814.36	4,665,081.32
其他权益工具投资(四川智能交通系统管理有限公司)	850,000.00	1,450,000.00	600,000.00	-
其他权益工具投资(成都城北高速交通加油站有限公司)	8,720,000.00	9,720,000.00	1,000,000.00	1,140,000.00
交易性金融资产(股票投资)	366,247.92	490,539.05	124,291.13	149,286.82
合计	88,137,033.12	116,018,138.61	27,881,105.49	5,954,368.14

十二、其他

□适用 √不适用

第三节 管理层讨论与分析

一、经营情况讨论与分析

(一) 业务回顾与分析

1. 业绩综述

本集团的主要业务为投资、建设、运营和管理省内部分高速公路项目，绿色能源投资业务以及沿线资源综合开发。2024 年，面对外部压力加大、内部困难增多的复杂严峻形势，国民经济运行总体平稳、稳中有进，高质量发展取得新进展。本集团面对国内需求不足的不利影响，加力加劲推动项目建设、提升管理水平，加大降本增效力度，努力创造发展实绩，实现多项经济指标增长。

报告期内，本集团实现营业收入约人民币 1,036,217.47 万元，同比下降 11.07%，其中：公路桥梁管理及养护业收入约人民币 477,713.53 万元，占营业收入 46.10%；建造服务收入约人民币 270,336.17 万元，占营业收入 26.09%；商品销售收入约人民币 247,741.47 万元，占营业收入的 23.91%；BT/PPP 项目收入约人民币 18,677.39 万元，占营业收入的 1.80%；租赁业务收入约 6,387.21 万元，占营业收入 0.62%；其他收入约人民币 15,361.69 万元，占营业收入的 1.48%。归属于上市公司股东的净利润约人民币 145,892.13 万元，同比增加 22.91%；基本每股收益约人民币 0.4771 元，同比增加 22.93%。截至 2024 年 12 月 31 日，本集团总资产约人民币 6,107,043.54 万元，归属于上市公司股东的净资产约人民币 1,840,417.18 万元。

2. 本集团「收费路桥」业务经营情况

报告期内，集团辖下各高速公路运营情况如下：

项目	权益比例 (%)	全程日均车流量（架次）			通行费收入（人民币千元）		
		2024 年	2023 年	增/ (减) (%)	2024 年	2023 年	增/ (减) (%)
成渝高速	100	20,593	20,358	1.15	854,520	820,109	4.20
成雅高速	100	38,476	38,606	-0.34	1,050,781	1,040,271	1.01
成仁高速	100	32,878	35,221	-6.65	863,469	929,764	-7.13
成乐高速	100	39,725	35,519	11.84	626,274	536,128	16.81
城北出口 (含青龙场 立交桥)	60	46,821	47,710	-1.86	103,297	108,256	-4.58
遂广高速	100	10,927	11,449	-4.56	269,605	274,635	-1.83
遂西高速	100	9,387	9,106	3.09	171,791	167,509	2.56

二绕西高速	100	26,639	/	/	837,398	865,166	-3.21
-------	-----	--------	---	---	---------	---------	-------

注：根据本公司 2023 年 5 月 5 日于上交所网站刊发的《关于收购蓉城二绕公司 100% 股权暨关联交易的进展公告》，本公司已于 2023 年度完成股权交接工作，并于 2023 年 4 月将蓉城二绕公司正式纳入本公司合并报表范围，合并后，二绕西高速车流量统计口径发生变更，故其全程日均车流量指标无可比数据。

2024 年，本集团实现道路通行费收入约人民币 477,713.53 万元，同比增加 0.74%。通行费收入约占本集团营业收入的 46.10%，较上年 40.70% 上升 5.40 个百分点。报告期内，本集团高速公路的整体营运表现受到以下因素的综合影响：

（1）经济环境因素

2024 年，国民经济运行总体平稳、稳中有进，高质量发展取得新进展，经济社会发展主要目标任务顺利完成。2024 年，全年国内生产总值（GDP）为人民币 1,349,084 亿元，按不变价格计算，比上年增长 5.0%，交通运输、仓储和邮政业增加值 59,232 亿元，比上年增长 7.0%。¹四川省大力推进成渝地区双城经济圈建设，深入实施“四化同步、城乡融合、五区共兴”发展战略，全省经济运行稳中向好、稳中有进、稳中提质。2024 年，四川全省地区生产总值（GDP）为人民币 64,697 亿元，按可比价格计算，比上年增长 5.7%。²面对稳中向好的经济环境，集团全年通行费收入总体同比上升 0.74%。

（2）政策环境因素

根据四川省交通运输厅《关于印发贯彻落实国家四部委鲜活农产品运输“绿色通道”政策工作方案的通知》（川交函〔2023〕233 号），按照交通运输部等四部委办公厅《关于进一步提升鲜活农产品运输“绿色通道”政策服务水平通知》（交办公路〔2022〕78 号）总体部署，自 2023 年 6 月 1 日起，严格执行全国统一《鲜活农产品品种目录》，规范绿通车辆出口查验标准，不符合查验标准的鲜活车将不享受“绿色通道”政策。

2023 年 3 月 31 日，交通运输部、国家铁路局、中国民用航空局、国家邮政局、中国国家铁路集团有限公司联合印发《加快建设交通强国五年行动计划（2023—2027 年）》（以下简称“《行动计划》”）。《行动计划》提出了未来五年加快建设交通强国的行动目标和行动任务，坚持立足持续抓好“两个纲要”和“十四五”

¹ 数据来源：国家统计局

² 数据来源：四川省统计局

系列交通规划落地实施，谋划推进好“十五五”期交通运输工作，构建安全、便捷、高效、绿色、经济的现代化综合交通运输体系，实现交通运输质的有效提升和量的合理增长。《行动计划》确定的行动目标是，到 2027 年，加快建设交通强国取得阶段性成果，交通运输高质量发展取得新突破，“四个一流”建设成效显著，现代化综合交通运输体系建设取得重大进展，“全国 123 出行交通圈”和“全球 123 快货物流圈”加速构建，有效服务保障全面建设社会主义现代化国家开局起步。

根据《四川省人民政府办公厅印发〈关于持续巩固和增强经济回升向好态势若干政策措施〉的通知》（川办规〔2024〕2 号），在 2024 年 4 月 1 日至 2024 年 12 月 31 日期间，对安装 ETC 的非新能源货车省内高速公路通行费，优惠由 5% 提高至 6%，夜间（23:00 至次日 6:00）行车通行费优惠由 6% 提高至 8%；对安装 ETC 的新能源货车省内高速公路通行费，优惠由 5% 提高至 20%；对安装 ETC 的国际标准集装箱运输车辆省内高速公路通行费，优惠由 30% 提高至 60%。根据《四川省人民政府办公厅印发〈关于推动经济持续回升向好的若干政策措施〉的通知》（川办规〔2024〕3 号），以上优惠政策延期至 2025 年 12 月 31 日。

根据《四川省交通运输综合行政执法总队关于印发〈氢能车辆四川省高速公路通行费优惠政策实施细则〉的通知》（川交综执〔2024〕137 号），自 2024 年 11 月 6 日起，安装使用 ETC 装置的氢能车辆，同时在四川 ETC 公众号注册成功生效后，在四川省内高速公路通行，免收车辆通行费。

（3）路网变化及道路施工因素

外围竞争性或协同性路网变化及道路整修施工会对集团辖下高速公路带来不同程度的正面或负面影响。报告期内，集团辖下部分高速公路不同程度地受到此等因素的影响：

成渝高速：2023 年 7 月中下旬，第 31 届世界大学生运动会举行对小型客车和货车均按规定实施交通管制，而今年同期未有交通管制影响，导致车流量较去年同期有所增加。2024 年 9 月 29 日，成都地铁 S3 线（资阳线）开通，对成渝高速造成分流影响。

成雅高速：峨汉（峨眉山—汉源）高速公路于 2023 年 12 月 29 日正式开通运营，在 2023 年 12 月 29 日至 2024 年 12 月 19 日期间零费率运行，原经由成雅-雅西前往汉源或西昌的部分车辆在此期间选择成乐-乐汉线路通行，对成雅高速存在分流影响。

成仁高速：2023 年 12 月 26 日，成宜（成都-宜宾）高铁开通，多元化通行方式加剧客运市场竞争；2024 年 3 月 23 日，成仁高速的延伸路段仁沐新（仁寿—沐川—新市）高速公路开始收费，为节省通行费用，司乘人员选择替代路线；2024 年 9 月 29 日，天府机场高速支线的高庙山匝道开通，原前往西博城、兴隆湖、天府机场的车辆可以选择该条线路行驶。上述原因均对成仁高速造成分流影响。

成乐高速：2023 年 2 月 16 日至 2023 年 7 月 5 日，绵竹北枢纽互通至辜李坝互通路段进行了成乐向半幅封闭以进行扩容施工，而今年同期该路段并未实施此类施工，且成乐高速原路段在费率不变的情况下由双向四车道扩建为双向八车道，综合导致成乐高速车流量较去年同期有所增加。

遂广高速：国道 350 线广安枣山至武胜段改建工程广安至武胜河东段路段于 2024 年 5 月起具备通车条件，其为地方道路不收费，致使大部分广安至武胜、武胜至广安的车辆不再选择遂广高速通行，对遂广高速造成分流影响。

城北出口高速：2024 年 4 月 15 日至 2024 年 11 月 7 日，G5 成绵高速广汉至二绕段进行改建施工，导致城北出口高速车流量较去年同期有所下降。

（二）重大投融资项目

1. 成乐高速扩容建设工程项目

2017 年 10 月 30 日，本公司召开临时股东大会审议批准了关于投资成乐高速扩容建设工程项目及相关事宜的议案。根据交通运输部关于该项目的核准意见，项目总长 130 公里，估算总投资约人民币 221.6 亿元。根据四川省发改委就本项目出具《关于调整成都至乐山高速公路扩容建设项目核准事项的批复》（川发改基础〔2022〕298 号），本项目调整后的建设里程为 136.1 公里，估算总投资为人民币 251.5 亿元。该项目完工后将有利于缓解成乐高速的交通压力，提高成乐高速的整体通行能力和服务水平。2019 年 11 月 27 日，成乐扩容项目试验段（眉山—青龙）完成既定任务，实现双向通车；2019 年 12 月 18 日，成乐高速新青龙收费站正式通车运营；2021 年 8 月 2 日，为规范 PPP 项目入库转段审核程序，成都市交通运输局与成乐公司签订《成都至乐山高速公路扩容建设项目投资协议》《成都至乐山高速公路扩容建设项目政府和社会资本合作（PPP）项目合同》；2022 年 1 月 27 日，眉山至乐山段 81 公里全面实现双向八车道通行；2023 年 5 月 11 日，成乐高速扩容项目乐山城区过境复线段通车。

从开工之日起至 2024 年 12 月 31 日止，成乐扩容项目累计完成投资额约人民币 135.72 亿元。

2. 天邛高速公路 BOT 项目

2019 年 10 月 30 日，公司董事会审议通过了投资成都天府新区至邛崃高速公路项目的议案，本公司与中交路桥建设有限公司组成联合体参与天府新区至邛崃高速公路项目投标并中标本项目。项目总长约 42 公里，估算总投资约为人民币 86.85 亿元。2024 年 9 月 13 日，天邛高速全线正式建成通车。

2020 年 3 月 4 日，项目公司四川成邛雅高速公路有限责任公司在四川省邛崃市注册成立，负责天邛高速公路的投资、建设及运营，项目公司注册资本为人民币 17.37 亿元，其中本公司认缴出资人民币 14.2434 亿元。自开工之日起至 2024 年 12 月 31 日，天邛项目累计完成投资额约人民币 68.91 亿元。

（三）业务发展计划

公司基于对报告期内经营情况的分析与总结，结合对 2025 年经济形势、政策环境、行业及自身发展状况的预测与判断，围绕“十四五”基本发展思路及 2025 年的具体经营目标，审时度势制定如下工作计划：

1. 整合产业资源，夯实核心主业

以提升高速公路板块核心竞争力为目标，强化主业基础，开辟增长路径，加速产业转型升级。一方面，做优存量，统筹安全、质量、成本、工期、生态“五要素”，加快推进成乐扩容项目等重点项目建设；另一方面，做大增量，采取原路升级扩建、资产整合、并购优质路产等策略，扩大路产规模。同时，提高高速公路养护质量、安防效能与技术实力，提升服务品质与经济效益，推动跨板块协同发展。

2. 拓展业务布局，深耕能源领域

把能源供给服务网络作为绿色能源培育产业的基石，整合多种能源业务为综合能源板块。一方面，着力绿色能源产业的结构优化和运维质量提升，在繁忙点位扩容增容，推动路网外充电桩的代管代营、互联互通，打造“油气光电储氢”一体化综合能源港，进一步投建分布式光储项目与加氢站；另一方面，强化能源销售业务营销，落地对租项目，增加站点数量，促进量效增长。

3. 挖掘路网流量，精细路衍服务

围绕服务业供给侧改革方向，利用路网流量资源，做精做细路衍服务板块。一方面，优化服务区设计和商业形态，逐步推行“全业态全直营”，升级特色服务区，打造商业综合体，开拓路网外后勤、物业、商贸、传媒等业务；另一方面，构建多式联运综合物流服务体系，聚焦物流降本增效，加入多式联运行业协会与企业联盟，开展“一单制”试点和“一箱制”改革。

4. 拓宽收益路径，优化产业投资

响应国资系统对国企加快形成新质生产力的要求，加大对行业科技领军企业、科技成果转化和产业链上下游中小企业的投资力度。一方面，发挥投资平台作用，持续持有、适时退出、及时储备权益投资项目，加强与基金、券商、投行合作，以参股或控股的方式进行战略与财务投资；另一方面，深化资本运作，参股或控股蜀道集团内部优质标的，提升轻资产比重。

5. 深化改革管控，筑牢发展根基

一是高质量完成国企改革“深化提升行动”，健全薪酬分配与绩效考核机制、健全机构设置与人力配置；二是完善财务管理、资金管理，做好资金集中调配，提升闲置资金收益率，拓宽融资渠道，降低融资成本，优化资本结构；三是加强合规内控，完善企业治理体系，调整“三会一层”权力清单，加强关联交易与投关管理；四是统筹开展安全生产、生态环境保护、职业健康综合监督管理，加强制度建设与风险管控，创新管理模式，推广科技兴安。

二、报告期内公司所处行业情况

2024 年，全国交通运输行业稳健运行。

一是国家综合立体交通网建设扎实推进。目前我国已经建成全球最大的高速铁路网、高速公路网、邮政快递网和世界级港口群，高速铁路运营里程已经达到 4.8 万公里，高速公路通车里程达到 19 万公里，均居世界第一位；综合立体交通网总里程已经超过 600 万公里，规划建设的“6 轴 7 廊 8 通道”主骨架已经建成 90%，已覆盖全国超 80% 的县，服务全国 90% 左右的经济和人口。³

二是交通物流降本提质增效深入开展。2024 年全国全社会物流成本总共降低约 4000 亿元，其中运输成本降低 2800 亿元，占到三分之二左右。通过调整运输结构，

3 中国交通运输部网

推动大宗货物和集装箱中长距离运输“公转铁”“公转水”，铁路和水路货物周转量分别增长 30%和 40%；强化枢纽功能，建成 20 个国际性枢纽和 80 个全国性枢纽城市，支持 37 个城市实施 500 余个“补链强链”项目，形成高水平枢纽集群；大力发展多式联运，依托综合交通枢纽，推动铁水联运、公铁联运和空铁联运，集装箱铁水联运货物量保持年增速在 15%以上。⁴

三是科技创新与绿色转型塑造新动能。2024 年度，交通运输行业积极拥抱新技术、新模式，培育壮大交通新质生产力。网约车、共享单车、定制客运、网络货运等新业态新模式不断涌现，网约车、网络货运日均订单分别超 3200 万单、49 万单，定制客运线路 6500 余条，共享单车日均服务 2700 万人次；新能源的应用领域逐步扩大，新能源汽车在城市公交、网约车等领域占比分别超 81%、75%，120 余万辆高排放老旧柴油货车淘汰更新，97 个城市绿色出行比例超 70%，充电桩、超充桩、换电站、加氢站等基础设施快速发展。⁵

2024 年，四川省交通运输行业携手奋进、攻坚克难，“四好农村路”建设、交通强国试点成效显著，行业党建、交旅融合特色鲜明，立体化物流体系建设、新质生产力培育扎实推进，交通强省建设整体呈现稳中有进、进中提质的良好态势，实现了“两个一万”的历史性突破，全省高速公路通车里程突破 1 万公里大关，“十四五”以来公路水路建设投资突破 1 万亿元大关，创造了连续 4 年超 2000 亿元、连续 14 年超 1000 亿元的纪录。⁶

4 中国交通运输部网

5 中国交通运输部网

6 四川省交通运输厅网

三、报告期内公司从事的业务情况

本公司于 1997 年 8 月 19 日在中国四川省工商局注册成立。1997 年 10 月 7 日及 2009 年 7 月 27 日分别于联交所及上交所挂牌上市，证券代码分别为 00107 及 601107。本集团的主要业务为投资、建设、运营和管理省内部分高速公路项目，绿色能源投资业务以及沿线资源综合开发。目前，本集团主要拥有成渝高速、成雅高速、成乐高速、成仁高速、城北出口高速、遂西高速、遂广高速、二绕西高速、天邛高速等位于四川省境内的高速公路全部或大部分权益。截至 2024 年 12 月 31 日，本集团辖下高速公路通车总里程约 900 公里（其中收费总里程约 858 公里，天邛高速里程约 42 公里，目前暂未开始收费），在建成乐扩容高速公路里程约 136.1 公里（含原成乐高速里程 86.4 公里），总资产及净资产分别约为人民币 6,107,043.54 万元及人民币 1,949,562.51 万元。截至 2024 年 12 月 31 日，本公司总股本数为 3,058,060,000 股（包括 895,320,000 股 H 股及 2,162,740,000 股 A 股），本公司股东及资产架构如下：

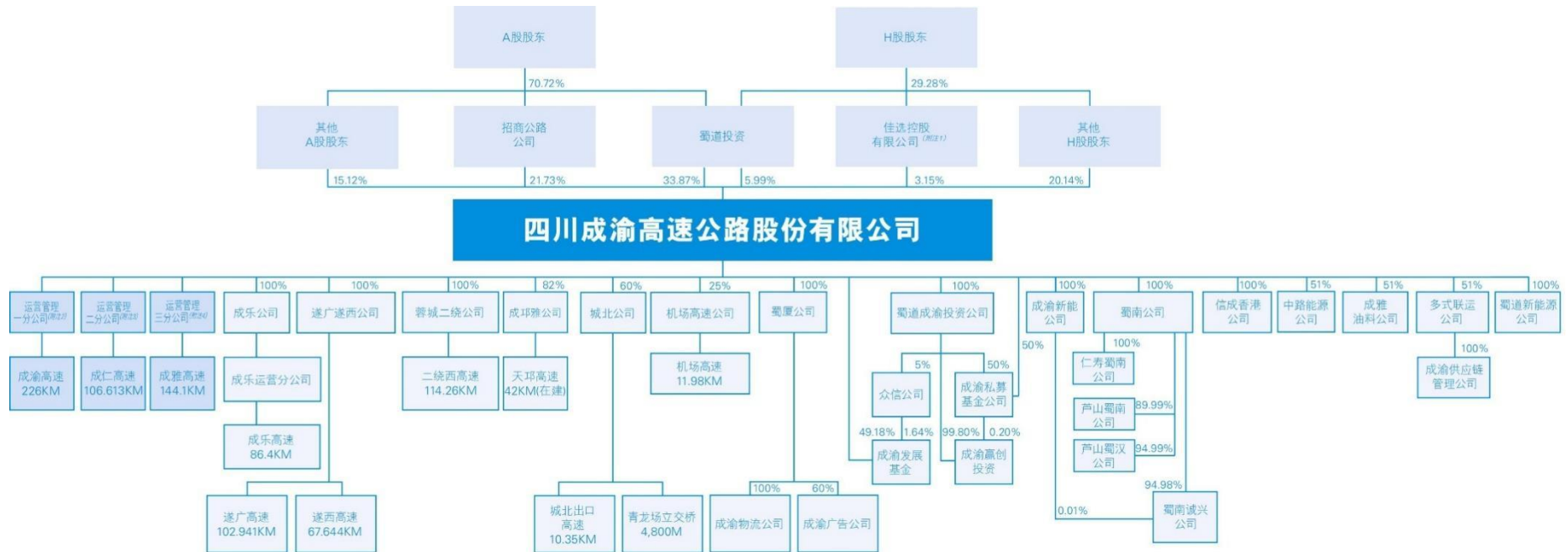

- 注：1.招商局公路网络科技控股股份有限公司透过其全资子公司佳选控股有限公司间接持有本公司 96,458,000 股 H 股股份。
2. 本公司于 2024 年 10 月 23 日召开公司第八届董事会第二十三次会议，审议通过了《关于下属 2 家公司经营管理资源片区化整合方案的议案》，同意对成渝分及遂广遂西 2 家公司在股权关系不发生变化的情况下进行经营管理资源片区化整合。2024 年 10 月 24 日，成渝分公司更名为运营管理一分公司。运营管理一分公司负责成渝高速、遂广高速、遂西高速公路及其附属设施的投资、建设和经营管理。
3. 本公司于 2025 年 1 月 24 日召开公司第八届董事会第三十次会议，审议通过了《关于下属 2 家公司经营管理资源片区化整合方案的议案》，同意对成仁分公司及蓉城二绕公司 2 家公司在股权关系不发生变化的情况下进行经营管理资源片区化整合。2025 年 3 月 10 日，成仁分公司更名为运营管理二分公司。公路运营管理二分公司负责成仁高速、二绕西高速公路及其附属设施的投资、建设和经营管理。
4. 本公司于 2025 年 1 月 24 日召开公司第八届董事会第三十次会议，审议通过了《关于下属 3 家公司经营管理资源片区化整合方案的议案》，同意对成雅分公司、成乐运营分公司及成邛雅公司在股权关系不发生变化的情况下进行经营管理资源片区化整合。2025 年 3 月 20 日，成雅分公司更名为运营管理三分公司。公路运营管理三分公司负责成雅高速、成乐高速、天邛高速公路及其附属设施的投资、建设和经营管理。

目前，我国的高速公路分为政府收费还贷高速公路和经营性高速公路两类。本集团旗下高速公路均为经营性高速公路，本集团通过投资建设及收购等方式获得经营性高速公路资产，以为过往车辆提供通行服务并按照政府收费标准收取车辆通行费的方式获得经营收益。截至 2024 年 12 月 31 日，由本集团管理及经营之收费公路的详情汇总如下：

收费项目	起点/终点	概约长度	高速公路整体开始收费经营日期
成渝高速	成都/商家坡	226公里	1997年10月7日
成雅高速	成都/对岩	144.1公里	2000年1月1日
成仁高速	江家/纸厂沟	106.613公里	2012年9月18日
成乐高速	青龙场/辜李坝	86.4公里	2000年1月1日
城北出口高速	青龙场/白鹤林	10.35公里	1998年12月21日
遂西高速	吉祥镇/西充县太平镇	67.644公里	2016年10月9日
遂广高速	与绵遂高速公路相交的金桥互通/红土地互通式立交	102.941公里	2016年10月9日
二绕西高速	永兴镇/濛阳镇	114.26公里	2016年2月16日

本集团围绕“十四五”规划，立足“双碳”目标，坚持“聚焦主业、优化主业”的核心思路，结合自身发展优势和内外部发展形势，把握资源整合、资产运营、投资并购、市值管理、科技赋能五个发展核心策略，推动集团高质量、可持续发展。

报告期内，本集团持续夯实高速公路主业板块的核心地位，提升高速公路管理水平。加大优质项目获取力度，加快推进建设项目，有效扩张主业规模，以“队伍打造、流程再造、数智赋能”为关键抓手，强化高速公路产业领域业务核心竞争力。在发展定位上，本集团围绕高速路网大力发展综合能源和新质服务两大培育产业。一方面，整合多种能源业务为综合能源板块，实现传统能源夯基固本、绿色能源有序接替，有效布局新能源“发配售”产业链，迅速转向利润上升通道，同步破局光伏、储能、氢能新赛道；另一方面，加快推进新质服务业务，促进服务区转型升级，加快城乡基础设施产业开发以及打造多式联运服务体系。

主要的业绩驱动因素：经济是影响交通运输需求的关键因素。新常态下，中国经济已由高速增长阶段转向高质量发展阶段，经济运行总体平稳、稳中有进。客观上使高速公路运输需求发生相应变动，由于当前本集团的利润主要来源于收费公路业务，因此本集团的业绩主要受到经济发展情况的影响。此外，高速公路周边竞争性协同性路网的变化、行业政策的变化、各种交通运输工具的竞争、国家货币政策的变化以及利率水平的高低等因素亦会对本集团的整体业绩造成一定影响。

四、报告期内核心竞争力分析

√适用 □不适用

本公司作为四川省内唯一的公路基建类 A+H 股上市公司，在四川高速公路投资、建设及运营等领域均发挥着重要影响和作用，旗下路产质量优良、运营能力强，拥有较强的区域市场地位。公司主要具备以下优势：

1. 本公司管理队伍素质高，管理经验丰富。成渝高速是四川乃至西南地区第一条高速公路，经过多年的发展，公司已经培养和形成了一支年龄结构合理、经验丰富、执行力强的高素质高速公路管理人才和工程技术人才队伍。公司高效、科学、精细化的公路业务管理体系，在四川省同行业中居于领先地位。

2. 本公司是四川省投资、建设、营运高速公路的主要企业之一，具有在高速公路的建设、管理、养护、收费等方面的特许权。同时，本公司的控股股东蜀道投资集团有限责任公司是四川省高速公路的核心建设主体，控股股东的支持有利于本公司不断扩大业务规模，增强持续运营能力。

3. 本公司旗下路产多为区域交通要道，区位优势显著。公司辖下路产均为国道或省道干线高速公路，包括四川至重庆、贵州、云南的出省通道，以及连通省会成都与省内主要城市的重要区域通道，且多分布于四川省经济较发达地区和旅游热点地区，区域运输需求大、交通地位显著。

4. 本公司所处区域的经济及路网建设快速发展，未来成长潜力较大。四川省跻身国家系统推进全面改革创新试验区域、融入“一带一路”及长江经济带建设、推进自由贸易试验区、新一轮西部大开发、成渝城市群、成渝双城经济圈建设等新一轮政策利好在四川省交汇叠加，为四川经济和交通运输行业提供了前所未有的互动发展和联动发展机遇。区域经济的发展将带动区域交通运输需求的增长，也将为集团高速公路业务提供良好的运营环境。此外，根据四川省政府出台的《四川省高速

公路网规划（2022-2035年）》，至2035年，全省高速公路网总规划里程将达20,000公里（含扩容复线600公里），区域内路网效应将不断增强，受路网效应的叠加影响，全省交通运输需求将进一步释放，公司未来成长空间较大。

五、报告期内主要经营情况

2024年，面对错综复杂的国际形势和市场环境，本集团坚定不移、迎难而上，认真贯彻落实各项战略部署，高质量发展水平得到实质性提升。2024年报告期内，集团业绩持续取得增长，实现归属于母公司股东的净利润约人民币14.59亿元，同比增加22.91%；基本每股收益约为人民币0.4771元，同比增加22.93%。

（一）主营业务分析

1、利润表及现金流量表相关科目变动分析表

单位：元 币种：人民币

科目	本期数	上年同期数	变动比例 (%)
营业收入	10,362,174,673.90	11,651,864,101.76	-11.07
营业成本	7,061,012,259.27	8,721,947,942.82	-19.04
销售费用	76,540,358.75	56,974,502.77	34.34
管理费用	577,023,838.07	561,642,534.45	2.74
财务费用	818,933,193.40	849,635,757.58	-3.61
研发费用			
经营活动产生的现金流量净额	3,696,066,368.17	3,230,305,793.52	14.42
投资活动产生的现金流量净额	-3,195,633,631.19	-1,978,038,155.70	不适用
筹资活动产生的现金流量净额	464,231,331.64	-1,857,414,270.56	不适用
公允价值变动收益（损失以“-”号填列）	10,969,111.30	5,241,386.75	109.28

销售费用变动原因说明：主要原因为成雅油料供应公司2023年8月的新投营的加油站本年销售费用较上年同期增加所致。

公允价值变动收益变动原因说明：主要原因是蜀道成渝投资公司投资的海南川商壹拾贰号私募基金中心（有限合伙）公司评估价值较账面价值增加所致。

本期公司业务类型、利润构成或利润来源发生重大变动的详细说明

适用 不适用

2、收入和成本分析

√适用 □不适用

报告期内，集团公司实现营业收入约 1,036,217.47 万元，较上年度减少 128,968.94 万元或-11.07%，营业成本累计约 706,101.23 万元，较上年度减少约 166,093.57 万元或-19.04%，主要原因是由于本年建造服务收入和成本较上年下降 12.81 亿元以及本年商品销售收入以及商品销售成本较上年下降等所致。本年度有关收入、成本的具体分析详见本节主营业务分行业、分地区情况的说明。

(1). 主营业务分行业、分地区情况

单位：元 币种：人民币

主营业务分行业情况						
分行业	营业收入	营业成本	毛利率 (%)	营业收入比上年增减 (%)	营业成本比上年增减 (%)	毛利率比上年增减 (%)
公路桥梁管理及养护业	4,777,135,262.57	1,930,638,095.58	59.59	0.74	-8.73	增加 4.19 个百分点
建造服务	2,703,361,728.59	2,703,361,728.59	-	-32.16	-32.16	不适用
租赁业	63,872,091.45	19,068,538.97	70.15	37.21	3.03	增加 9.90 个百分点
商品销售	2,477,414,744.53	2,170,407,790.21	12.39	-8.06	-10.89	2.77
BT/PPP 项目	186,773,908.08	91,896,908.05	50.80	22.99	-19.02	增加 25.52 个百分点
其他业务	98,419,975.49	91,996,662.46	6.53	不适用	不适用	不适用
主营业务分地区情况						
分地区	营业收入	营业成本	毛利率 (%)	营业收入比上年增减 (%)	营业成本比上年增减 (%)	毛利率比上年增减 (%)
四川区域	10,089,914,962.28	6,794,880,487.23	32.66	-7.75	-15.32	增加 6.02 个百分点
其他区域	272,259,711.62	266,131,772.04	2.25	-61.87	-61.88	增加 0.02 个百分点

(2). 产销量情况分析表

□适用 √不适用

(3). 重大采购合同、重大销售合同的履行情况

√适用 □不适用

已签订的重大销售合同截至本报告期的履行情况

□适用 √不适用

已签订的重大采购合同截至本报告期的履行情况

√适用 □不适用

单位：元 币种：人民币

合同标的	对方当事人	合同总金额	合计已履行金额	本报告期履行金额	待履行金额	是否 正常 履行	合同未 正常履 行的说 明
工程施工	中交路桥建设有限公司	4,925,940,900.00	4,825,417,068.00	1,220,837,203.00	100,523,832.00	是	

+

(4). 成本分析表

单位：元

分行业情况							
分行业	成本构成项目	本期金额	本期占总成本 比例(%)	上年同期金额	上年同期占 总成本比例 (%)	本期金额较 上年同期变 动比例(%)	情况 说明
公路桥梁管理	折旧摊销、征	1,930,638,095.58	27.55	2,115,211,179.74	24.40	3.15	

及养护业	收成本、养护成本等						
建造服务	建造服务成本	2,703,361,728.59	38.58	3,984,852,987.74	45.97	-7.39	
租赁业	广告、租赁成本	19,068,538.97	0.27	18,507,277.46	0.21	0.06	
商品销售	油品、化工品、商品销售成本	2,170,407,790.21	30.97	2,435,533,288.87	28.10	2.88	
BT/PPP 项目	BT/PPP 工程项目成本	91,896,908.05	1.31	113,478,206.32	1.31	0.00	
其他业务	物流成本、保理成本等	91,996,662.46	1.31	798,738.98	0.01	1.30	

(5). 报告期主要子公司股权变动导致合并范围变化

适用 不适用

(6). 公司报告期内业务、产品或服务发生重大变化或调整有关情况

适用 不适用

(7). 主要销售客户及主要供应商情况**A.公司主要销售客户情况**

适用 不适用

前五名客户销售额 52,659.23 万元，占年度销售总额 5.08%；其中前五名客户销售额中关联方销售额 0 万元，占年度销售总额 0。

报告期内向单个客户的销售比例超过总额的 50%、前 5 名客户中存在新增客户的或严重依赖于少数客户的情形

适用 不适用

B.公司主要供应商情况

适用 不适用

前五名供应商采购额 40,060.54 万元，占年度采购总额 78%；其中前五名供应商采购额中关联方采购额 17,158.78 万元，占年度采购总额 33%。

报告期内向单个供应商的采购比例超过总额的 50%、前 5 名供应商中存在新增供应商的或严重依赖于少数供应商的情形

适用 不适用

其他说明：

无

3、费用

适用 不适用

报告期销售费用 7,654.04 万元（2023 年：5,697.45 万元），较上年度增加 34.34%；是由于成雅油料供应公司 2023 年 8 月的新投营的加油站本年销售费用较上年同期增加所致；本集团报告期内管理费用为 57,702.38 万元（2023 年：56,164.25 万元），较上年度增加 2.74%。

本集团报告期财务费用为 81,893.32 万元（2023 年：84,963.58 万元），较上年度减少 3.61%，有关财务费用的具体分析如下：

单位：元 币种：人民币

项目	本年发生额	上年发生额
利息费用	846,054,219.15	932,311,794.39
减：利息收入	38,829,566.62	93,197,463.46
加：租赁负债利息费用	5,878,141.68	5,557,444.39
汇兑损失	2,616,306.72	1,779,759.76
其他支出	3,214,092.47	3,184,222.50
合计	818,933,193.40	849,635,757.58

4、研发投入

(1). 研发投入情况表

适用 不适用

(2). 研发人员情况表

适用 不适用

(3). 情况说明

适用 不适用

(4). 研发人员构成发生重大变化的原因及对公司未来发展的影响

适用 不适用

5、现金流

适用 不适用

本年经营活动产生的现金流量净额增长 14.42%，现金流项目变动明细及分析详见本年度报告“第十一节 七、79.现金流量表项目”部分。

(二) 非主营业务导致利润重大变化的说明

适用 不适用

(三) 资产、负债情况分析

√适用 □不适用

1、资产及负债状况

单位：元

项目名称	本期期末数	本期期末数 占总资产的 比例（%）	上期期末数	上期期末数 占总资产的 比例（%）	本期期末金 额较上期期 末变动比例 （%）	情况说明
货币资金	2,947,628,723.00	4.83	1,982,957,654.38	3.44	48.65	本年新增银行借款、债券以及营业收入带来的资金流入使得货币资金期末较期初增加约 9.65 亿元
交易性金融资产	490,539.05	0.00	366,247.92	0.00	33.94	本年投资的交易性金融资产公允价值变动所致
应收票据	-	-	2,100,000.00	0.00	-100.00	本年多式联运公司加强应收票据管理，所有商业承兑汇票已全部兑付
应收账款	225,370,286.30	0.37	342,757,526.49	0.59	-34.25	主要是因为本年公司加强应收账款管理，多式联运公司及遂广遂西公司收回大部分应收账款所致
预付款项	129,160,754.95	0.21	1,105,478,661.59	1.92	-88.32	主要原因是本年成乐扩容预付交建工程款 9.85 亿元重分类至其他非流动资产所致
存货	29,867,338.39	0.05	119,820,562.39	0.21	-75.07	主要原因是本年多式联运公司加强库存管理，年末将剩余所有玉米与客户办理交接手续，完成销售

一年内到期的非流动资产	44,000,000.00	0.07	107,690,677.16	0.19	-59.14	主要原因为本年蜀南公司加强应收款项管理，BT 项目回款增加所致
其他流动资产	464,610,485.39	0.76	262,793,065.33	0.46	76.80	主要原因是本年成邛雅公司增值税留抵税、待抵扣增加所致
其他权益工具投资	296,106,349.56	0.48	87,770,785.20	0.15	237.36	主要原因为本年其他权益工具投资公允价值变动所致
其他非流动金融资产	44,862,224.17	0.07	34,017,404.00	0.06	31.88	主要是本年增值税留抵税额增加所致
其他非流动资产	1,511,277,440.55	2.47	324,025,853.45	0.56	366.41	主要原因是本年成乐扩容预付交建工程款 9.85 亿元重分类至其他非流动资产所致
短期借款	710,503,750.01	1.16	410,209,680.61	0.71	73.21	主要原因为本年因经营活动需要新增短期借款所致
合同负债	17,911,134.56	0.03	46,174,133.33	0.08	-61.21	主要原因为本年蜀道新能源等公司预收商品款下降、成仁公司占地补偿款重分类至预收账款等原因
应交税费	155,841,598.70	0.26	113,118,966.11	0.20	37.77	主要原因为本年四季度利润较上年同期增加带来应交所得税以及应交增值税及附加同步增加
一年内到期的非流动负债	1,880,070,322.97	3.08	3,049,016,255.57	5.29	-38.34	主要原因为本年一年内到期的长期借款和应付债券下降所致
应付债券	2,100,000,000.00	3.44	1,000,000,000.00	1.73	110.00	主要原因为本年归还部分债券以及新发行 20 亿元债券所致
长期应付款	52,192,047.91	0.09	225,308,604.07	0.39	-76.84	主要原因为本年蓉城二绕公司归还部分融资租赁借款本金及利息所致

递延所得税负债	30,509,653.87	0.05	21,843,657.52	0.04	39.67	主要原因为其他非流动金融资产公允价值变动所致
其他综合收益	1,521,471.62	0.00	-14,232,085.06	-0.02	-110.69	主要系本年其他权益工具投资公允价值变动所致

无

2、境外资产情况

√适用 □不适用

(1) 资产规模

其中：境外资产 5,741,817.21（单位：元 币种：人民币），占总资产的比例为 0.01%。

(2) 境外资产占比较高的相关说明

□适用 √不适用

3、截至报告期末主要资产受限情况

√适用 □不适用

单位：元 币种：人民币

项目	年末			
	账面余额	账面价值	受限类型	受限情况
货币资金	134,500.00	134,500.00	冻结	是
无形资产*	56,715,374,508.08	50,389,813,189.87	质押	是
合计	56,715,509,008.08	50,389,947,689.87		

*无形资产包括成仁高速公路、遂广遂西高速公路、成乐高速公路、天邛高速公路以及成都二绕西段高速公路收费经营权。

4、其他说明

适用 不适用

(四) 行业经营性信息分析

适用 不适用

详见本节“一、经营情况讨论与分析”部分。

(五) 投资状况分析

对外股权投资总体分析

√适用 □不适用

本报告期末，本公司对子公司及联营企业、合营企业投资账面价值为 118.69 亿元，较期初增加 7.11 亿元，增长 39.69%。系本期对子公司债转股所致。

1、重大的股权投资

□适用 √不适用

2、重大的非股权投资

√适用 □不适用

报告期内，本公司成乐扩容项目、天邛项目的投资进展情况，请参阅本节“一、经营情况讨论与分析（二）重大投融资项目”部分。

3、以公允价值计量的金融资产

√适用 □不适用

单位：元 币种：人民币

资产类别	期初数	本期公允价值变动损益	计入权益的累计公允价值变动	本期计提的减值	本期购买金额	本期出售/赎回金额	其他变动	期末数
股票	366,247.92	124,291.13					24,995.69	490,539.05
其他	87,770,785.20		6,059,297.35				6,492,110.32	296,106,349.56

合计	88,137,033.12	124,291.13	6,059,297.35	-	-	-	6,517,106.01	296,596,888.61
----	---------------	------------	--------------	---	---	---	--------------	----------------

证券投资情况

√适用 □不适用

单位：元 币种：人民币

证券品种	证券代码	证券简称	最初投资成本	资金来源	期初账面价值	本期公允价值变动损益	计入权益的累计公允价值变动	本期购买金额	本期出售金额	本期投资损益	期末账面价值	会计核算科目
股票	601077	渝农商行	371,746.24	自有资金	206,076.72	99,502.73				10,423.84	305,579.45	交易性金融资产
股票	601916	浙商银行	313,986.40	自有资金	160,171.2	24,788.40				14,571.85	184,959.60	交易性金融资产

股票	601818	光大银行	69,396,497.09	自有资金	78,200,785.20					4,665,081.32	104,357,599.56	其他权益工具投资
合计	/	/	70,082,229.73	/	78,567,033.12	124,291.13				4,690,077.01	104,848,138.61	/

证券投资情况的说明

适用 不适用

私募基金投资情况

适用 不适用

海南川商壹拾贰号私募基金中心（有限合伙）成立于 2021 年 3 月 17 日，基金规模 27812.20 万元人民币，实缴规模 14541.75 万元人民币，其中成都川商兴创股权投资基金管理有限公司作为 GP 出资 100 万元人民币，四川蜀道成渝投资有限公司等共计 34 位法人、自然人作为 LP 出资 14441.75 万元人民币。该基金主要以私募基金从事股权投资、投资管理、资产管理等活动（须在中国证券投资基金业协会完成登记备案后方可从事经营活动）（除许可业务外，可自主依法经营法律法规非禁止或限制的项目）。目前唯一对外投资为先导电子科技股份有限公司，持股比例 0.9857%。

衍生品投资情况

适用 不适用

4、报告期内重大资产重组整合的具体进展情况

适用 不适用

(六) 重大资产和股权出售

适用 不适用

(七) 主要控股参股公司分析

适用 不适用

1.主要子公司经营情况

成乐公司：本公司之全资子公司，负责成乐高速的经营及管理，主要负责成乐高速扩容建设工程项目。注册资本为人民币 56,079 万元；截至 2024 年 12 月 31 日，总资产约人民币 1,578,970.96 万元，净资产约人民币 388,054.14 万元；于本年度实现营业收入约人民币 214,075.14 万元（上年度：约人民币 189,958.04 万元），净利润约人民币 36,186.92 万元（上年度：约人民币 28,131.04 万元）（已合并成乐运营分公司数据）

遂广遂西公司：本公司之全资子公司，主要负责遂西高速及遂广高速的经营及管理。注册资本为人民币 357,338 万元；截至 2024 年 12 月 31 日，总资产约人民币 1,110,051.18 万元，净资产约人民币 65,402.29 万元；于本年度实现营业收入约人民币 44,265.79 万元（上年度：约人民币 68,516.11 万元），净利润约人民币-22,868.78 万元（上年度：约人民币-27,899.58 万元）。

成邛雅公司：本公司之控股子公司（本公司持有其 82% 股权），成立于 2020 年 3 月 4 日，负责天邛（天府新区—邛崃）高速的投资、建设及运营。注册资本为人民币 17.37 亿元；截至 2024 年 12 月 31 日，总资产约人民币 728,758.30 万元，净资产约人民币 145,487.00 万元；于本年度实现营业收入约 119,458.51 万元（上年度：约人民币 238,723.82 万元）。

蓉城二绕公司：本公司之全资子公司，主要负责二绕西高速的经营及管理，注册资本 68,421 万元人民币。2023 年 2 月 17 日和 2023 年 3 月 30 日，本公司分别召开公司第八届董事会第三次会议和 2023 年第二次临时股东大会，审议通过了《关于收购蓉城二绕公司 100% 股权的议案》，同意通过现金收购蓉城二绕公司 100% 股权。截至目前，本公司已完成股权交接工作，并已将蓉城二绕公司正式纳入本公司合并报表范围。截至 2024 年 12 月 31 日，总资产约人民币 1,330,115.45 万元，净资产约人民币 293,771.12 万元；于本年度实现营业收入约 86,078.04 万元（上年度：约

人民币 88,219.40 万元)；净利润约人民币 1,649.81 万元（上年度：约人民币 2,619.74 万元）。

城北公司：本公司之控股子公司（本公司持有其 60% 股份），负责城北出口高速及青龙场立交桥的经营及管理。注册资本为人民币 22,000 万元；截至 2024 年 12 月 31 日，总资产约人民币 36,682.69 万元，净资产约人民币 33,928.86 万元；于本年度实现营业收入约人民币 10,462.11 万元（上年度：约人民币 11,056.45 万元），净利润约人民币 4,799.83 万元（上年度：约人民币 3,465.27 万元）。

蜀南公司：本公司之全资子公司，主要从事项目投资及管理，公路、桥梁、隧道基础设施的建设、养护、设计、技术咨询及配套服务。蜀南公司注册资本为人民币 20,000 万元；截至 2024 年 12 月 31 日，总资产约人民币 218,919.70 万元，净资产约人民币 57,792.81 万元；于本年度实现营业收入约人民币 20,330.73 万元（上年度：约人民币 17,046.68 万元），净利润约人民币 -1,185.79 万元（上年度：约人民币 -3,345.06 万元）（已合并仁寿蜀南公司、蜀南诚兴公司、芦山蜀汉公司、芦山蜀南公司数据）。

蜀道成渝投资公司：本公司之全资子公司，主要从事公路基建项目、新能源项目投资及其他符合本公司发展方向的投资、投资咨询服务等。注册资本为人民币 15,277.25 万元；截至 2024 年 12 月 31 日，总资产约人民币 48,964.62 万元，净资产约人民币 25,328.30 万元；于本年度实现营业收入约人民币 0 万元（上年度：约人民币 0 万元），净利润约人民币 678.62 万元（上年度：约人民币 762.13 万元）。

蜀厦公司：本公司之全资子公司，主要负责高速公路沿线资产、服务区、广告等业务的管理。蜀厦公司注册资本为人民币 20,000 万元；截至 2024 年 12 月 31 日，总资产约人民币 46,434.24 万元，净资产约人民币 40,151.88 万元；于本年度实现营业收入约人民币 12,419.28 万元（上年度：约人民币 12,488.87 万元），净利润约人民币 1,168.54 万元（上年度：约人民币 2,521.79 万元）（已合并成渝广告公司及成渝物流公司数据）。

蜀道新能源公司：本公司之全资子公司，原名“四川成渝交通科技发展有限公司”“四川成渝教育投资有限公司”，设立于 2019 年 2 月 20 日，主要从事高速公路及城市充换电、电池银行、加氢等新能源基础设施的投资、建设、运营业务。注册资本为人民币 48,000 万元；截至 2024 年 12 月 31 日，总资产约人民币 63,837.17 万元，净资产约人民币 44,207.73 万元；于本年度实现营业收入约人民币 11,519.72 万

元（上年度：约人民币 6,713.37 万元），净利润约人民币 80.26 万元（上年度：约人民币 -3,541.91 万元）。

成渝新能公司：本公司之全资子公司。成渝新能公司注册资本为人民币 10,000 万元，原名“成都蜀鸿置业有限公司”。截至 2024 年 12 月 31 日，总资产约人民币 13,232.69 万元，净资产约人民币 6,974.51 万元；于本年度实现营业收入约人民币 4,135.05 万元（上年度：约人民币 5,839.31 万元），净利润约人民币 70.16 万元（上年度：约人民币 17.36 万元）。

信成香港公司：本公司之全资子公司。注册资本为 149,868,001.00 港元；截至 2024 年 12 月 31 日，总资产约人民币 21,256.32 万元，净资产约人民币 20,781.06 万元；净利润约人民币 1,294.98 万元（上年度：约人民币 1,188.01 万元）。

中路能源公司：本公司之控股子公司（本公司持有其 51% 股份），主要从事高速公路沿线加油站油品销售业务，以及化工产品销售业务。中路能源公司注册资本为人民币 5,200 万元；截至 2024 年 12 月 31 日，总资产约人民币 32,003.11 万元，净资产约人民币 25,787.32 万元；于本年度实现营业收入约人民币 125,844.85 万元（上年度：约人民币 118,298.29 万元），净利润约人民币 6,014.65 万元（上年度：约人民币 4,224.40 万元）。

成雅油料公司：本公司之控股子公司（本公司持有其 51% 股份），主要从事高速公路沿线加油站油品、LNG 销售业务。成雅油料公司注册资本为人民币 2,720 万元；截至 2024 年 12 月 31 日，总资产约人民币 14,583 万元，净资产约人民币 11,976 万元；于本年度实现营业收入约人民币 82,738 万元（上年度：约人民币 64,405 万元），净利润约人民币 5,732 万元（上年度：约人民币 4,167 万元）。

多式联运公司：本公司持有其 51% 的权益，主要从事多式联运枢纽投资、运营服务，供应链管理服务，国际货物运输代理服务，技术装备服务等业务。公司注册资本为人民币 100,000 万元；截至 2024 年 12 月 31 日，总资产约人民币 106,355.34 万元，净资产约人民币 100,545.28 万元；于本年度实现营业收入约人民币 33,418.35 万元（上年度：约人民币 72,253.37 万元），净利润约人民币 2,145.48 万元（上年度：约人民币 4,008.36 万元）（已合并多式联运公司及成渝供应链管理公司数据）。

成渝私募基金公司：本公司通过直接及间接方式（本公司直接持有其 50% 股份，本公司全资子公司蜀道成渝投资公司持有其 50% 股份）持有其 100% 股份，原名

“成都成渝建信股权投资基金管理有限公司”，其经营范围为私募股权投资基金管理、创业投资基金管理服务，注册资本为人民币 2,000 万元；截至 2024 年 12 月 31 日，总资产约人民币 815.82 万元，净资产约人民币 658.74 万元；于本年度实现营业收入约人民币 16.64 万元（上年度：约人民币 1.44 万元），净利润约人民币-191.82 万元（上年度：约人民币-197.13 万元）。

2. 主要参股公司经营情况：

机场高速公司：本公司持有其 25% 的权益，主要负责成都机场高速的经营及管理。机场高速公司注册资本为人民币 15,375 万元；截至 2024 年 12 月 31 日，总资产约人民币 31,053.68 万元，净资产约人民币 28,304.93 万元；于本年度实现营业收入约人民币 11,412.93 万元（上年度：约人民币 11,939.73 万元），净利润约人民币 4,848.39 万元（上年度：约人民币 4,891.39 万元）。

众信公司：本公司全资子公司蜀道成渝投资公司（原“成渝蜀海投资管理有限公司”）持有其 5% 的权益，经营范围为资产管理、项目投资和投资咨询。众信公司注册资本为人民币 10,000 万元；截至 2024 年 12 月 31 日，总资产约人民币 12,680.21 万元，净资产约人民币 11,927.77 万元；于本年度实现营业收入约人民币 2,270.75 万元（上年度：约人民币 1,962.27 万元），净利润约人民币 864.27 万元（上年度：约人民币 571.29 万元）。

成渝发展基金：本公司通过直接及间接方式（本公司直接持有其 49.18% 股份，众信公司持有其 1.64% 股份）持有其 49.262% 的权益，主要从事对非上市企业的股权、上市公司非公开发行的股权等非公开交易的股权投资以及相关咨询服务。成渝发展基金为有限合伙企业；截至 2024 年 12 月 31 日，总资产约人民币 4,886.64 万元，净资产约人民币 4,685.58 万元，净利润约人民币-2.90 万元（上年度：约人民币 1,364.15 万元）。

(八) 公司控制的结构化主体情况

适用 不适用

六、公司关于公司未来发展的讨论与分析

(一) 行业格局和趋势

适用 不适用

1.行业竞争格局

1988 年，中国大陆第一条高速公路——沪嘉高速公路建成通车，中国的高速公路建设从此步入快速发展的轨道。经过 30 余年的发展，我国高速公路行业已经取得了举世瞩目的成绩，高速公路行业竞争格局也在发生变化。一方面，伴随高速公路行业的快速发展，我国高速公路企业也在此历史性机遇中迅速成长，公司数量不断增加、公司规模不断扩大。目前来看，由于高速公路经营仍具有一定的垄断性，高速公路企业之间的竞争主要表现为企业获取项目能力的竞争，其中，一批起步早、资质优、管理顺的高速公路公司已脱颖而出，并从中涌现出一批优秀的上市公司。另一方面，随着公路行业发展环境的变化，以前靠投资与需求相结合就能实现快速增长的模式已不可持续，在绿色发展、生态发展成为行业当前主要发展方向的背景下，高速公路行业发展需要面临的诸如环境保护、土地综合利用、资源有效供给等硬性约束明显增强，加之受企业筹集低成本资金难度的加大、各种交通运输工具和运输方式的日新月异、高速公路建设及维护成本的快速增长等因素影响，行业发展面临诸多竞争和挑战。

2.行业发展趋势

本集团行业发展趋势可参阅本年度报告“第四节 董事长报告书”之“前景及策略”部分。本集团主要行业优势以及行业地位的相关信息请参阅本节“二、报告期内公司所处行业情况”“四、报告期内核心竞争力分析”部分。

(二)公司发展战略

√适用 □不适用

2024 年，公司坚持用活用好上市平台及行业经验优势，不断探索企业改革发展路径，全力促进国有资产保值增值，为广大股东持续提供丰厚回报，主动承担社会责任，为国家及地方经济发展及交通运输保障作出积极贡献。

2025 年，作为“十四五”的收官之年，公司将以“聚焦主业，运营转经营；投资引领，调整资产结构”的新发展思路为指引，抢抓发展机遇，厚植核心优势，持续提升公司核心竞争力与可持续发展能力，为实现高质量发展奠定坚实基础。

(三)经营计划

√适用 □不适用

详情请参阅本节“一、经营情况讨论与分析（三）业务发展计划”。

(四)可能面对的风险

√适用 □不适用

企业面临的风险，是指未来的不确定性对企业实现经营目标的影响。本集团主要从事收费公路等基础设施的投资、建设和经营管理，近几年，随着集团业务的快速发展和规模上升，所面临的风险亦随之增大，主要包括政策、市场、财务及管理等方面的风险。公司高度重视上述风险，主动对经营过程中的风险事项进行识别、评估及应对，建立和完善系统的风险管理机制。

1.政策风险

(1) 风险状况/分析：

收费政策的调整

本公司的盈利主要来源于收费公路经营及投资。根据《公路法》《收费公路管理条例》及《四川省高速公路条例》的有关规定，高速公路公司本身没有收费标准的自主定价权，其所辖高速公路收费标准的确定与调整须报省交通主管部门会同同级物价主管部门核定批准。如若经营环境、物价水平及经营成本等因素发生较大变化，高速公路公司可以提出收费标准调整申请，但不能保证申请能及时获得批准。此外，如果政府出台新的高速公路收费政策，高速公路公司须按规定执行，一定程度上将影响其经营效益的稳定。

经营期限的限制

根据《收费公路管理条例》的规定，收费公路的收费期限，由省、自治区、直辖市人民政府按照有关标准审查批准。国家确定的中西部省、自治区、直辖市的经营性公路收费期限，最长不得超过 30 年。

根据四川省有关主管部门的批准文件，在保持城北出口高速公路原批复收费期限不变前提下，扣除政策性减免造成的非有效收费期，重新确定城北出口高速公路收费截止日期为 2025 年 9 月 17 日。集团辖下现有路产诸如成渝高速、成雅高速、城北出口高速、成乐高速、成仁高速、遂西高速、遂广高速、二绕西高速的收费经营期分别截至 2027 年、2029 年、2025 年、2029 年、2042 年、2046 年、2046 年、2046 年为止，天邛高速目前暂未开始收费。因此，倘若集团现有高速公路收费期限届满而公司又无其他新建或收购的经营性高速公路项目及时补充,将对公司可持续经营能力产生不利影响。

收费方式的调整

自 2020 年 1 月 1 日起，全国高速公路省界收费站全部取消，不停车快捷收费系统正式启用，高速公路收费模式的重大调整对公司收费公路管理水平带来了新的挑战。首先，新的收费系统启用之初，在实际运转过程中存在部分技术性和操作性问题，考验公司的设备设施性能以及管理人员技术水平；其次，由于电子收费方式在很大程度上取代人工收费，公司将面临大量收费人员转岗安置的问题。

（2）管理/应对措施：

对于政策风险，一方面公司要主动作为，加强与政府主管部门的沟通汇报，争取获得政府支持和社会理解；另一方面，更要强化企业自身实力，提高抗风险能力。为此，本公司以“资源整合、资产运营、科技赋能”为抓手，夯实高速公路核心主业支撑地位，促进公司资产规模和经营的持续增长。本着积极、审慎的原则，充分运用自身管理和技术等资源优势，积极研究和尝试与收费公路行业和公司核心业务能力相关的产业与业务。

2.市场风险

（1）风险状况/分析：

宏观经济波动的风险

公路运输量和周转量与国内 GDP 高度相关。就高速公路而言，宏观经济波动将导致经济活动对运力要求的变化，即公路交通流量、收费总量的变化，从而直接影响高速公路公司的经营业绩。虽然中国经济平稳发展的长期趋势不会改变，但目前经济环境的压力亦不容忽视。当前国际国内经济运行中不断出现的新情况、新问题亦将对中国经济构成隐忧和挑战，这些因素将给集团收费公路项目的运营带来不确定性。

路网变化风险

为加快四川省西部综合交通枢纽的建设及构建完善的城市交通，政府及交通主管部门将适时修改和完善区域公路路网的规划和设计，通过新建高速公路和城市快速通道等措施打造日益完善和便捷的公路路网。

根据《四川省高速公路网规划（2022-2035 年）》，全省高速公路总规模将达 2 万公里（含扩容复线 600 公里），其中，国家高速公路 8,500 公里，省级高速公路 1.15 万公里，另规划设置远期展望线 1,700 公里。“十四五”期间，四川继续加快出

川大通道、城市群通道建设，推动高速公路向民族地区延伸，推进重要通道交通繁忙路段扩容改造，规划实施后，到 2035 年，将形成“主轴高效直连、两翼顺畅通达、三带密切联系、三州便捷连通”的省域高速公路网，高速公路规划密度将提升至 4.11 公里/百平方公里，更好支撑经济社会发展，全面适应人民日益增长的美好生活需要。同时，竞争性或协同性路网变化以及短期分流和长期网络效应产生的增量刺激，都对集团辖下高速公路带来不同程度的正面或负面影响。

(2) 管理/应对措施:

针对市场风险，公司将持续跟踪分析宏观经济环境、国家政策以及公司路产所在地的区域经济对公司业务经营的影响并制定相应的应对策略，力所能及地降低宏观经济波动对公司经营活动的影响。同时，公司将与政府和同行企业加强沟通，及时了解路网规划、项目建设进度和后续调整方案等信息，提前做好路网研究和分析，准确把握交通流量变化趋势，同时以提升路网服务质量、加大稽查力度等方式积极引流，以保障公司经营及发展战略决策的准确性

3.财务风险

(1) 风险状况/分析:

潜在的税务风险

公司面临的潜在税务风险主要包括两方面：一方面是公司的纳税行为不符合税收法律法规的规定，应纳税而未纳税、少纳税，从而面临补税、罚款、加收滞纳金、刑事处罚以及声誉损害等风险；另一方面是公司经营行为适用税法不准确，没有用足有关优惠政策，多缴纳了税款，承担了不必要的税收负担。

融资风险

随着公司投资项目的增加，投资规模保持较快增长，公司对外融资需求逐步变大。当前货币政策下，境内商业银行贷款成本相对较高，且受限于银行对放贷规模和投资方向的控制。为满足未来发展需要，充分利用自身作为 A+H 股上市公司的优势，公司持续探索构建一个多层次、多渠道的融资模式，从而实现资金成本和融资结构的尽量优化。同时，尝试新的融资方式和融资渠道不可避免会涉及大量之前所不熟悉的监管政策和法律法规，倘若了解和掌握不够，公司可能承受相关风险。

(2) 管理/应对措施:

针对潜在的税务风险，公司对此采取了较为有效的税务风险防范措施，一是加强税收法规、政策的学习，主动取得税务征收、稽查机关的业务指导；二是聘请税务代理和咨询服务机构为公司的税务工作提供咨询意见；三是针对潜在的税务风险点设计控制措施，并加强对税收业务岗位工作的流程检查和控制。针对融资风险，公司采取了以下风险控制措施：一是加强对相关人员的培训，引导其不断学习成长；二是与境内外金融机构建立战略合作伙伴关系，通过长期稳定合作确保互利共赢；三是必要时引进中介机构为公司的融资决策和融资方案的实施提供专业意见。

4.管理风险

(1) 风险状况/分析：

日常运营风险及自然灾害风险

高速公路建成通车后，需要定期对道路进行日常养护，以保证良好的通行环境。如果需要维修的范围较大、维修时间较长，则会影响车流量；在经营过程中，如遇洪涝、塌方、地震等不可预见的自然灾害，高速公路极有可能造成严重损坏并导致一定时期内无法正常使用；如遇浓雾、严重冰雪天气，高速公路将会局部甚至全部短时间关闭；一旦发生重大交通事故，可能造成堵车、通行能力减弱和路桥损坏。这些情况的出现将直接导致通行费收入减少、维修成本增加，影响高速公路公司的经营。

高速公路项目投资风险

高速公路行业的特点是投资大、回收期长，属于典型的资本密集型行业，因此项目投资策略和决策是决定公司资产质量和收益水平的关键因素。集团定期对投资策略进行检讨和调整，并利用可行性研究报告、交通量预测及估值报告等外部专业报告，以尽量提升项目评价质量，但是由于外部环境复杂多变，若项目主要假设条件或基础数据发生变化等，都可能导致项目投资实际效果不能达到预期。

(2) 管理/应对措施：

针对以上管理风险，公司已经并将继续从以下各方面采取措施进行防范和应对：加强对道路的预防性养护维修工作，并合理安排工程实施方案；有效发挥交通执法、高速交警、公司路产管护的综合管理手段，加强特殊天气下的上路巡查制度，力保路况良好和通行安全、顺畅；大力开展对优质项目的收集、研究、论证及储备工作，适时调整项目投资策略，为集团创造更多的可持续发展增长点；同时，

在集团内部持续推进内部控制制度，提高集团管理的规范化、精细化水平，强化企业的执行效率和创新能Ⓐ力，提升企业的综合管理能力。

(五) 其他

适用 不适用

七、公司因不适用准则规定或国家秘密、商业秘密等特殊原因，未按准则披露的情况和原因说明

适用 不适用

第四节 董事长报告书

本人谨此代表董事会向股东汇报，2024 年，是公司实现“十四五”规划目标的关键一年。面对错综复杂的国际形势和市场环境，本集团坚定不移、迎难而上，认真贯彻落实各项战略部署，坚持抓改革、守底线，全力拼业绩、促发展，高质量发展水平得到实质性提升，为地方经济回升向好作出积极贡献。

业绩和派息

2024 年度，本集团归属于母公司所有者的净利润约为人民币 145,892.13 万元，同比上升 22.91%。基本每股收益计约人民币 0.4771 元（2023 年：约人民币 0.3881 元）。根据《公司章程》的规定，如本公司实施现金分红，其比例应不低于当期本公司实现的可供股东分配利润（以境内外会计准则分别计算的可供股东分配利润中孰低数为准）的 30%。为答谢股东对本集团长期以来的支持，董事会已建议派发 2024 年度末期现金股息每股人民币 0.29 元（含税），合共约人民币 88,683.74 万元，占本公司本年度实现的按中国会计准则计算的可供股东分配利润的 65.13%，占合并财务报表中归属于母公司所有者的净利润的 60.79%。该项派息建议尚须由股东在本公司即将召开的 2024 年年度股东大会上予以批准。

回顾

宏观经济稳中有进、质效向好。2024 年，面对复杂多变的内外环境，国家持续加大宏观调控力度，着力深化改革开放、扩大内需、优化经济结构，经济运行呈现总体平稳、稳中有进、质效向好的态势。全年国内生产总值 134.91 万亿元，按不变价格计算，比上年增长 5%，服务业增加值 76.56 万亿元，比上年增长 5.0%。⁷年内，四川省全力以赴拼经济搞建设，高质量发展扎实推进，民生保障持续加强，社会大局保持稳定，较好完成全年主要目标任务。全省地区生产总值增长 5.7%，高于全国 0.7 个百分点，经济总量达到 64697 亿元，保持全国第 5 位。财政收支持续增长，经济发展量质齐升。新增铁路运营里程 322 公里，新建成高速公路 507 公里，全省高速公路通车总里程突破 1 万公里。⁸

⁷ 数据来源：国家统计局

⁸ 数据来源：四川省人民政府网

交通运输进中提质、攻坚突破。2024 年，交通运输行业坚持稳中求进工作总基调，坚决守牢交通运输安全发展底线，国家综合立体交通网建设扎实推进，交通运输服务质效不断提高，创新发展能力持续增强，绿色低碳转型加快推进。年内，四川省交通强省建设整体呈现稳中有进、进中提质的良好态势，全省高速公路通车里程突破 1 万公里，全年完成公路水路投资 2680 亿元，“十四五”以来公路水路建设投资突破 1 万亿元，实现了“两个一万”的历史性突破。⁹交通强国建设试点有序推进，运输服务保障更加坚实，交通治理效能大幅提升，交通运输科技创新成果丰硕，为全省经济社会发展做出突出贡献。

2024 年，公司坚持用活用好上市平台及行业经验优势，不断探索企业改革发展路径，全力促进国有资产保值增值，为广大股东持续提供丰厚回报，主动承担社会责任，为国家及地方经济发展及交通运输保障作出积极贡献。截至 2024 年底，公司保持主体和债项 AAA 最高评级，获评四川省高速公路投资人信用 AAA 最高评级，蝉联四川省企业百强、服务业企业百强。

强基固本，核心主业不断壮大。公司高速公路通车里程现已突破 900 公里，在主业发展方面，始终坚持牢牢把握交通强省建设要求，用心锤炼“看家本领”，着力提升在全省交通行业发展格局中的战略优势，确保安全和服务质量在全省稳居上游水平。规范抓好工程建设，科学开展道路养护，建设、养护等均取得良好质效。组建通车目标攻坚专班，质量与进度两手抓、安全与环保两手硬。全省首次全面应用云收费模式，非ETC车道全部采用智能机器人，通行效率显著提高。路衍经济围绕主责主业良性互动、协同发展，燃油销售量效双增，服务区功能和效益明显改善，多式联运增量项目有序实施。

延链拓圈，培育主业势头强劲。公司持续培育绿色能源投资产业，有效推动充换电业务成网成势。2024 年，成阿电走廊全线贯通，助力阿坝县成为阿坝州充电设施最完备的县域。投运阿坝州首批光储充一体化示范站，率先建成省内首座高速公路加氢站，进一步拓宽绿色供能示范场景，破局光伏、储能、氢能新赛道。运营充换电站共 289 座，同比增长超 50%，全年为 332.5 万辆次电车提供充电服务，创新推行按峰谷分时段、按流量分区域的定档分级差异化收费，充换电业务收入首次突破 1 亿元。打造“蜀道畅充”、监控调度、AI巡检三大运营平台，提高安全保障能力、运维服务质

⁹ 数据来源：四川省交通运输厅网

量。以产学研用、共创共享为突破口，拓展交能融合新场景、新产品、新服务，推动科研成果转化为商业收益。

提质创效，重点项目稳步推进。资本运作方面，立足存量、做大增量，积极推进荆宜收购、招商公路REIT基金认购等项目，切实提升投资能力。沪港两地股价创新高，分别增长 24%、58%以上，阶段性解决A股股价长期破净问题。项目建设方面，新建天府腹地大通道，天邛主线 42 公里、成乐扩容 5 公里目标段通车投运。大川旅游公路项目 7.82 公里宝盛段完成交工验收并通车运行。密梁式型钢组合梁桥质检标准通过交通运输厅审批，智能焊接设备、双目识别检测系统 2 个自主科研项目入选四川交通新质生产力成果汇编。

治理革新，企业活力持续迸发。深入实施国企改革深化提升行动，将规范治理作为稳健经营及可持续发展的根基。不断完善企业治理配套制度，健全治理体系，提高综合质效。严控养护投入、公用经费、人工成本，财务费用全面压降。积极推进片区化整合及专业化重组，全面落实集约化、扁平化管理，实现人力配置优化、组织架构重塑。践行人才强企战略，坚持人才引领发展，深化内部改革，创新激励机制，做好存量人才培养及高层次人才引进，为企业发展不断注入新活力。

加强防范，风险防控基底坚实。聚焦安全环保、法律风险、合规内控、财务风险等方面，全面提升风险研判能力，全方位加强风险防控工作。坚守底线红线，加强经营场所排污治理，维护绿色环境。坚持依法治企，不断规范企业规章制度、重要经济合同、重要经营决策等法律审核流程。制定涵盖 130 项工作流程的合规内控全面提升行动方案，确保所有业务在制度框架内稳定运行。依托数字化平台，深入推进财务流程规范化，提升数据录入、审核等环节合规性。

前景及策略

2025 年，是“十四五”规划收官之年，也是“十五五”规划蓄势之年，是公司增强核心功能、提升核心竞争力的关键一年。面对复杂局势，我们必须主动加压奋进，找准功能定位，稳中求进，乘势而行。

就宏观经济环境而言，当前外部环境变化带来的不利影响加深，我国经济运行仍面临不少困难和挑战，主要是国内需求不足，部分企业生产经营困难，群众就业增收面临压力，风险隐患仍然较多。但与此同时，我国经济基础稳、优势多、韧性强、潜

能大，长期向好的支撑条件和基本趋势没有变。2025 年，国家将坚持稳中求进工作总基调，完整准确全面贯彻新发展理念，加快构建新发展格局，扎实推动高质量发展，进一步全面深化改革，扩大高水平对外开放，建设现代化产业体系，更好统筹发展和安全，实施更加积极有为的宏观政策，扩大国内需求，推动科技创新和产业创新融合发展，稳住楼市股市，防范化解重点领域风险和外部冲击，稳定预期、激发活力，推动经济持续回升向好，不断提高人民生活水平，保持社会和谐稳定，正视困难、坚定信心，努力把各方面积极因素转化为发展实绩，高质量完成“十四五”规划目标任务，为实现“十五五”良好开局打牢基础。

就区域经济发展而言，四川省将积极融入和服务构建新发展格局，扎实推进成渝地区双城经济圈建设，深入实施“四化同步、城乡融合、五区共兴”发展战略，全力以赴拼经济搞建设，因地制宜发展新质生产力，坚定不移推动高质量发展，更加注重扩大内需，更加注重产业支撑，更加注重改革开放，更加注重协调发展，更加注重改善民生，更好统筹发展和安全。把握好国家战略腹地建设、新时代西部大开发、成渝地区双城经济圈建设等机遇，利用好国家重大政策支持、独特的科教资源、产业基础和市场空间，将重点工作加快转化为科技创新驱动、新质生产力发展、新兴产业兴起等新优势，推动经济持续回升向好，高质量完成“十四五”规划目标任务，奋力谱写中国式现代化四川新篇章。

就行业发展前景而言，交通运输工作将紧扣交通强国战略目标，更加注重稳定有效投资、降本提质增效、全面深化改革、发展新质生产力、保障安全稳定。2025 年，四川省交通运输系统将抢抓机遇、坚定信心，加快建设交通强省。公路水路交通投资高于去年，力争完成 2800 亿元；高速公路开工 1000 公里、建成 900 公里，新改建国省干线 1600 公里、农村公路 10000 公里，新增 3 条出川大通道。¹⁰努力实现抓发展、优路网、惠民生、强产业、保平安五大目标，高站位支撑重大战略实施、高质量推进路网完善提质、高效能推进物流降本增效、高质效发展新质生产力、高水平保障行业安全稳定。

就公司发展而言，2025 年，我们将树牢“安全至上，质量第一，民生为大，效益优先”发展理念，聚焦主责主业、增强核心功能、提升核心竞争力，在资本运作、资金募集、资产结构优化上发挥更大作用，以新质生产力推进产业升级，以进一步深化

¹⁰ 数据来源：四川省交通运输厅网

改革增强活力，统筹好发展和安全，打破常规、争创一流，合力打赢“十四五”收官战，为“十五五”良好开局打下坚实基础。重点做好以下方面工作：

一是聚焦主责主业。以提升主业核心竞争力为根本导向，聚焦项目投建、服务保障及内部联动，坚持投好路、修好路、养好路，不断壮大主业优势，做强做大高速公路板块；二是做优综合能源产业。对传统能源及新能源产业进行深度整合。一方面稳步提升传统能源经营效益，另一方面大力发展绿色能源产业，实现传统能源夯基固本、新型能源有序接替；三是重视路衍经济发展。不断优化服务区设计，精细化服务区商业形态，大力开拓多式联运等路网外业务，打通产业共性，促进价值链接；四是持续加强资本运作。聚焦高速公路产业链，多渠道筛选优质项目，加快推进内部市场投资协同，外部市场产业孵化、并购和产研融合；五是注重改革实效。在机构设置、薪酬分配、绩效考核、人力配置改革等方面持续发力，着眼公司发展所需、瓶颈所在、企业所能，不断激发企业发展内生活力；六是持续增强管控能力。重视财务管理及资金管理，不断完善公司合规内控体系及企业治理体系；七是做好风险管控工作。统筹开展安全生产、生态环境保护、职业健康综合监督管理，加强制度建设及信息化管控，坚决守住底线红线。

致谢

借此机会，本人谨代表董事会，对全体投资者、客户、各界业务伙伴及社会公众的支持和信任表示衷心的感谢，并向在过去一年中奉献智慧和辛劳的各位董事、监事、管理层和全体员工表示诚挚的谢意。

罗祖义

董事长

中国·四川·成都

第五节 公司治理

一、公司治理相关情况说明

√适用 □不适用

本公司严格遵守《公司法》《证券法》、中国证监会有关法律法规及上交所、联交所上市规则的相关规定，忠实履行中国证监会《上市公司治理准则》、联交所《企业管治守则》所要求的义务，恪守不同市场的监管要求，严格按照订立的各项管治制度指导日常经营活动，努力提高公司运作的透明度和独立性，不断提升企业管治水平，确保公司稳健发展并努力提升股东价值。截至本报告日，本公司治理的实际状况与《公司法》《上市公司治理准则》的要求不存在重大差异。

本公司自成立起，建立了由股东大会、董事会、监事会和管理层组成的公司治理架构，并在实践中不断检讨和完善。到目前为止，本公司已陆续设立了包括审计委员会、战略委员会、提名委员会及薪酬与考核委员会在内的董事会下设专门委员会；推行了具独立性的内部审计制度，建立了较完善的风险管理和内部控制制度，并以《公司章程》为基础制定了多层次的治理规则，用以明确各方的职责、权限和行为标准。公司股东大会、董事会、监事会和管理层依据法律法规和治理规则，各司其职、互相协调、有效制衡，不断提升公司治理水平，为促进公司发展和增加股东价值奠定了良好的基础。

（一）公司治理制度的修订和完善

报告期内，本公司按照相关主管部门对法律法规及规范性文件的修订，对公司相应治理制度做了调整以及进一步的补充完善。2024年2月1日，经公司股东大会批准，本公司修订完善了《公司章程》《独立董事工作细则》《董事会议事规则》。2024年9月3日，经公司董事会批准，本公司制订了《合同管理办法（试行）》，修订完善了《安全生产管理制度》。2024年11月20日，经公司董事会批准，本公司制订了《董事会向经理层授权管理办法（试行）》及《投资管理细则》，修订完善了《“三会一层”权力运行清单》。2024年12月17日，经公司董事会批准，本公司制订了《招标采购实施细则》。2024年12月31日，经公司董事会批准，本公司制订了《董事会决议跟踪落实及后评估制度（试行）》。

（二）内幕信息知情人登记管理制度的建立及执行情况

为规范内幕信息管理，加强内幕信息保密工作，维护信息披露的公平原则，保护广大投资者的合法权益，公司于2010年3月建立了《内幕信息知情人管理制度》，

进一步完善了内幕信息及其知情人的管理原则和要求，并就内幕信息的提供以及内幕信息知情人的范围、登记、备案、保密、责任等事项进行了明确的规定。报告期内，本公司及内幕信息知情人严格遵守相关法律法规及公司的《内幕信息知情人管理制度》，不存在违规买卖公司股票及其衍生品种的行为，未出现被监管部门采取监管措施及行政处罚的情况。

公司治理与法律、行政法规和中国证监会关于上市公司治理的规定是否存在重大差异；如有重大差异，应当说明原因

适用 不适用

二、公司控股股东、实际控制人在保证公司资产、人员、财务、机构、业务等方面独立性的具体措施，以及影响公司独立性而采取的解决方案、工作进度及后续工作计划

适用 不适用

本公司控股股东为蜀道投资。控股股东行为规范，从无利用其特殊地位超越股东大会干预公司决策和经营，或谋求额外利益的情况发生。本公司与控股股东在人员、资产、财务、机构和业务等方面完全分离。人员方面，没有交叉任职现象，在劳动、人事等方面有自主的任免决定权利；资产方面，与控股股东严格分开，对经营性资产拥有完整的所有权，并完全独立运营；财务方面，有独立的财务部门，拥有独立的财务账户，能自主作出公司的财务决策，资金运用不受控股股东干预；机构方面，不存在“两块牌子、一套人马”、混合经营、合署办公的情况，办公及经营场所分开；业务方面，与控股股东分别具有各自的经营范围，以及完整的业务独立性和自主经营能力。

控股股东、实际控制人及其控制的其他单位从事与公司相同或者相近业务的情况，以及同业竞争或者同业竞争情况发生较大变化对公司的影响、已采取的解决措施、解决进展以及后续解决计划

适用 不适用

三、股东大会情况简介

会议届次	召开日期	决议刊登的指定网站的查询索引	决议刊登的披露日期	会议决议
2024 年第一次	2024-2-1	http://www.sse	2024-2-2	审议通过了关于修订《公司章程》的议案、关于修订《四川成渝独立董事工作

临时股东大会		. com. cn https:// /www. hk ex. com. hk		细则》的议案、关于修订《四川成渝董事会议事规则》的议案、关于本公司与蜀道投资签署《施工工程及相关服务关联交易框架协议》的议案、关于周华先生董事酬金的议案、关于选举独立董事的议案。
2024 年第二次临时股东大会	2024-4-9		2024-4-10	审议通过了关于本公司三年（2023-2025 年）股东回报规划的议案、关于罗祖义先生董事酬金的议案、关于游志明先生副董事长酬金的议案、关于选举董事的议案。
2023 年年度股东大会	2024-5-23		2024-5-24	审议通过了关于二〇二三年度利润分配及股息派发方案的议案、关于二〇二三年度董事会工作报告的议案、关于二〇二三年度监事会工作报告的议案、关于独立董事二〇二三年度述职报告的议案、关于二〇二三年度财务决算报告的议案、关于境内外二〇二三年度报告及其摘要等的议案、关于二〇二四年度财务预算的议案、关于聘任立信会计师事务所（特殊普通合伙）为本公司二〇二四年度境内审计师的议案、关于聘任罗兵咸永道会计师事务所为本公司二〇二四年度境外审计师的议案、关于注册发行永续中票及相关事宜的议案、关于本公司董事、监事及高管责任险的议案、关于董事薪酬方案的议案、关于监事薪酬方案的议案。
2024 年第三次临时股东大会	2024-9-3		2024-9-4	审议通过了关于授予董事会发行股份一般性授权的议案、关于姜涛先生董事酬金的议案、关于选举独立董事的议案。
2024 年第四次临时股东大会	2024-11-20		2024-11-21	审议通过了关于杨少军先生董事酬金的议案、关于毛渝茸女士董事酬金的议案、关于选举董事的议案。
2024 年第五次临时股东大会	2024-11-29		2024-11-30	审议通过了关于为全资子公司银团贷款提供差额补足的议案、关于全资子公司申请银团贷款并调整二〇二四年度公司对外融资预算的议案。

表决权恢复的优先股股东请求召开临时股东大会

适用 不适用

股东大会情况说明

适用 不适用

四、董事、监事和高级管理人员的情况

(一) 现任及报告期内离任董事、监事和高级管理人员持股变动及报酬情况

√适用 □不适用

单位：股

姓名	职务	性别	年龄	任期起始日期	任期终止日期	年初持股数	年末持股数	年度内股份增减变动量	增减变动原因	报告期内从公司获得的税前报酬总额(万元)	是否在公司关联方获取报酬
罗祖义	董事、董事长	男	51	2024-04-09	2025-11-17	0	0	0	/	60.20	否
游志明	董事	男	52	2019-11-13	2025-11-17	0	0	0	/	64.72	否
	副董事长、总经理			2024-03-15	2025-11-17						
杨少军	董事、副董事长	男	49	2024-11-20	2025-11-17	0	0	0	/	0	是
马永菡	董事	女	45	2020-06-03	2025-11-17	0	0	0	/	64.22	否
姚建成	董事会秘书	男	45	2022-06-14	2025-11-17	0	0	0	/	64.72	否
	董事			2025-01-09	2025-11-17						
毛渝茸	董事	女	42	2024-11-20	2025-11-17	0	0	0	/	5.35	是
李成勇	董事	男	44	2019-11-13	2025-11-17	0	0	0	/	0	是
陈朝雄	董事	男	59	2022-08-30	2025-11-17	0	0	0	/	0	是
余海宗	独立董事	男	60	2021-05-25	2025-11-17	0	0	0	/	8	否
步丹璐	独立董事	女	46	2019-11-13	2025-11-17	0	0	0	/	8	否

周华	独立董事	男	56	2024-02-01	2025-11-17	0	0	0	/	6.67	否
姜涛	独立董事	男	51	2024-09-03	2025-11-17	0	0	0	/	2.67	否
罗茂泉	监事会主席	男	59	2020-06-03	2025-11-17	10,000	10,000	0	/	71.95	否
王峽	监事	男	52	2019-11-13	2025-11-17	0	0	0	/	0	是
高莹	监事	女	36	2020-06-03	2025-11-17	0	0	0	/	0	是
李桃	职工监事	女	53	2019-11-13	2025-11-17	0	0	0	/	64.72	否
卢晓燕	职工监事	女	52	2021-03-31	2025-11-17	0	0	0	/	51.08	否
郭人荣	财务总监	男	52	2017-10-30	2025-11-17	0	0	0	/	64.22	否
黑比拉彝	副总经理	男	39	2019-09-26	2025-11-17	0	0	0	/	64.22	否
彭驰	副总经理	男	55	2020-06-03	2025-11-17	0	0	0	/	64.22	否
刘东	总工程师	男	52	2020-07-27	2025-11-17	0	0	0	/	64.22	否
李文虎 (离任)	董事	男	47	2019-11-13	2024-03-08	0	0	0	/	20.07	否
吴新华 (离任)	董事、副 董事长	男	57	2022-11-18	2024-10-23	0	0	0	/	0	是
晏启祥 (离任)	独立董事	男	53	2019-11-13	2024-02-01	0	0	0	/	1.33	否
张清华 (离任)	独立董事	男	49	2022-08-30	2024-09-03	0	0	0	/	5.33	否
凌希云 (离任)	监事	男	60	2019-11-13	2024-07-23	0	0	0	/	0	是
陈扬波 (离任)	纪委书记	男	46	2022-03-08	2024-09-26	0	0	0	/	67.63	否
合计	/	/	/	/	/	10,000	10,000	0	/	823.54	/

姓名	主要工作经历
罗祖义	先后毕业于四川省交通学校、中央党校、电子科技大学，工商管理硕士，政工师。2006年4月至2014年3月，任四川九寨黄龙机场有限责任公司副总经理，2014年3月至2015年12月，任本公司成渝分公司党委书记、总经理，2015年12月至2017年4月，任成乐高速公路扩容工程项目筹备组组长，2016年2月至2017年4月，任本公司党委委员，2017年4月至2021年12月，任成乐公司党委书记、董事长、法定代表人，2020年12月至2021年12月，任四川交投地产有限公司党委书记、董事长、法定代表人，2021年12月至2024年3月，任四川蜀道城乡投资集团有限责任公司党委副书记、副董事长、总经理。2024年4月至今，任本公司党委书记、董事长、法定代表人。
游志明	先后毕业于内江师范专科学校、中共四川省委党校，研究生学历，政工师。2004年8月至2005年6月，任简阳市平泉镇党委书记；2005年6月至2006年1月，任资阳市规划和建设局村镇建设科科长；2006年1月至2007年11月，任资阳市规划和建设局城乡规划管理科科长；2007年11月至2011年5月，任四川资阳经济开发区管理委员会副主任；2011年5月至2012年3月，任资阳市雁江区政府副区长；2011年11月至2017年3月，任资阳市雁江区区委常委；2012年3月至2017年3月，任资阳市雁江区组织部部长、党校校长；2017年3月至2017年9月，任资阳市供销合作社联合社主任、党组书记；2017年9月至2020年3月，任四川省交投集团党委组织部（人力资源部）部长；2019年11月至2022年11月，任本公司第七届董事会董事；2020年4月至2022年7月，任本公司副总经理。2020年11月至今，任成都城北出口高速公路有限公司董事长、法定代表人；2022年11月至今，任本公司第八届董事会董事；2024年3月至今，任本公司第八届董事会副董事长、总经理。
杨少军	毕业于中南财经政法大学，高级会计师。2018年1月至2019年11月，任南京金陵船厂有限公司党委委员、财务总监；2019年11月至2020年12月，任中国长江航运集团有限公司财务部副部长（主持工作），兼长航集团武汉对外经济技术合作有限公司总经理；2020年12月至2024年5月，任中国长江航运集团有限公司财务部部长，兼长航集团武汉对外经济技术合作有限公司总经理。2024年5月至今，任招商局公路网络科技控股股份有限公司财务总监；2024年11月至今，兼任江苏扬子大桥股份有限公司副董事长、江苏广靖锡澄高速公路有限责任公司副董事长、江苏宁沪高速公路股份有限公司董事、本公司第八届董事会副董事长；2024年12月至今，兼任山东高速股份有限公司副董事长；2025年1月至今，兼任河南中原高速公路股份有限公司董事、河南越秀平临高速公路有限公司董事长。
马永菡	先后毕业于四川大学经济学院政治经济学专业、四川大学公共管理学院行政管理专业，高级经济师。2006年5月至2009年12月，任川高公司团委副书记；2009年12月至2012年2月，任川高公司党委办公室副主任兼团委副书记；2012年2月至2013年6月，任四川省交投集团党群工作部（纪检监察办公室）副部长；2013年6月至2013年12

	月，任四川省交投集团群团工作部副部长；2013年12月至2016年2月，任川高公司党委办公室主任；2016年2月至2020年3月，任四川省交投集团群团工作部部长，其中2018年5月至2020年4月，兼任交投集团公司团委书记；2019年7月至2020年4月，兼任交投集团公司工会副主席；2020年6月至2022年11月，任本公司第七届董事会董事。2022年11月至今，任本公司第八届董事会董事。
姚建成	西南财经大学经济学硕士，高级经济师。2017年12月至2018年7月任四川交投实业有限公司经营投资部经理兼四川交投蜀江投资公司总经理；2018年7月至2018年10月任四川交投实业有限公司经营投资部经理兼四川交投新能源公司党总支书记；2018年11月至2020年11月，任四川省交通投资集团有限责任公司资本运营部副部长，四川交投创新投资发展有限公司董事、副总经理；2021年6月至2021年8月，任蜀道投资集团有限责任公司投资发展部副部长，四川交投创新投资发展有限公司董事、副总经理；2021年8月至2022年3月，任蜀道投资集团有限责任公司资本运营部副部长，四川交投创新投资发展有限公司董事、副总经理；2022年6月至2022年11月，任本公司第七届董事会秘书。2022年3月至今，任本公司党委委员；2022年11月至今，任本公司第八届董事会秘书；2024年12月至今，任本公司总法律顾问、首席合规官；2025年1月至今，任本公司执行董事。
毛渝茸	毕业于重庆交通大学，正高级工程师。2018年6月至2018年11月，任重庆渝黔高速公路有限公司营运管理部（经营发展部）副经理；2018年12月至2019年12月，任重庆沪渝高速公路有限公司经营发展部（非辅营业务）副经理、重庆渝黔高速公路有限公司经营发展部（非辅营业务）副经理；2020年1月至2021年4月，任重庆沪渝高速公路有限公司经营发展部副经理、重庆渝黔高速公路有限公司经营发展部副经理。2021年4月至今，任重庆沪渝高速公路有限公司经营发展部经理、重庆渝黔高速公路有限公司经营发展部经理；2022年6月至今，任重庆渝黔高速公路有限公司工会经费审查委员会主任；2024年6月至今，任重庆渝黔高速公路有限公司职工监事；2024年11月至今，任本公司第八届董事会董事。
李成勇	先后毕业于重庆交通学院财经系，西南交通大学经济管理学院，研究生学历，正高级会计师。2006年7月至2013年3月，任成都市市政开发总公司财务部负责人；2013年3月至2014年2月，任成都市城市道路桥梁管理处计划财务科副科长；2014年2月至2017年9月，任四川省交投集团资产管理审计部业务主管，2017年9月至2023年2月，任蜀道投资集团有限责任公司（原“四川省交通投资集团有限责任公司”）财务管理部（资金管理中心）副部长；2018年12月至2024年1月，任蜀道（四川）创新投资发展有限公司（原名“四川交投创新投资发展有限公司”）董事；2019年11月至2022年11月，任本公司第七届董事会董事。2021年12月至今，任四川省川瑞发展投资有限公司董事；2023年2月至今，任蜀道投资集团有限责任公司资金中心主任；2022年11月至今，任本公司第八届董事会董事。
陈朝雄	1990年7月至1998年2月在广元市汽车运输公司广元客运站工作（其间：1992.07-1997.12 借调广元市运管处工

	<p>作；1996.08-1998.12 中央党校函授学院经济管理专业学习，取得本科学历）；1998 年 2 月至 2003 年 10 月在广元市汽车综合性能监测站工作；2003 年 10 月至 2004 年 8 月在广元市公路运输管理处计划财务科工作（正科级）；2004 年 8 月至 2007 年 7 月任广元市公路运输管理处计划财务科科长；2007 年 7 月至 2011 年 12 月任广元市公路运输管理处主任科员；2011 年 12 月至 2014 年 12 月任广元市航务管理局（市地方海事局）财务科科长（其间：2012 年 5 月起任广元市交通运输局财务科科长<上挂>）；2014 年 12 月至 2015 年 4 月任广元市交通运输局财务科科长（其间：2013 年 10 月起任广元市交通投资集团有限公司监事会主席）；2015 年 4 月至 2015 年 8 月任四川交投新能源有限公司董事、财务总监；2015 年 8 月至 2016 年 3 月任四川交投运务传媒有限公司财务总监、工会主席；2016 年 3 月至 2019 年 5 月任四川交投商贸有限公司董事长（法定代表人）；2019 年 5 月至 2021 年 11 月任四川交投实业有限公司总经理助理，兼任四川交投商贸有限公司董事长；2021 年 11 月至 2022 年 2 月任蜀道交通服务集团有限责任公司总经理助理，兼任四川蜀交商贸有限公司董事长；2022 年 2 月至 2022 年 12 月任蜀道交通服务集团有限责任公司总经理助理；2022 年 8 月至 2022 年 11 月，任本公司第七届董事会董事。2022 年 6 月至今，任蜀道投资集团有限责任公司二级董事；2022 年 6 月至今，任四川蜀道智慧交通有限公司外部董事；2023 年 10 月至今，任四川蜀道铁路运营管理集团有限责任公司外部董事；2022 年 11 月至今，任本公司第八届董事会董事。</p>
余海宗	<p>毕业于西南财经大学，分获学士学位、经济学（会计学）硕士学位和管理学（会计学）博士学位。2013 年 3 月至 2019 年 11 月，任本公司独立董事；2014 年 5 月至 2020 年 10 月，任四川九洲电器股份有限公司独立董事；2019 年 1 月至 2024 年 5 月，任成都豪能科技股份有限公司独立董事；2021 年 5 月至 2022 年 11 月，任本公司独立董事。2004 年 12 月至今，任西南财经大学会计学院教授；2009 年 9 月至今，任中国钒钛磁铁矿业有限公司独立董事；2019 年 4 月至今，任成都先导药物开发股份有限公司独立董事；2022 年 11 月至今，任本公司第八届董事会独立董事；2024 年 11 月至今，任成都银行股份有限公司独立董事。</p>
步丹璐	<p>毕业于西南财经大学，博士学位，教授，博士生导师，注册会计师，注册税务师。2016 年 12 月至 2023 年 2 月，任北方化学工业股份有限公司（原名“四川北方硝化棉股份有限公司”）独立董事；2016 年 10 月至 2023 年 4 月，任成都锐思环保技术股份有限公司独立董事；2019 年 11 月至 2022 年 11 月，任本公司第七届董事会独立董事。2015 年 12 月至今，任西南财经大学教授；2020 年 11 月至今，任杭州华星创业通信技术股份有限公司独立董事；2023 年 7 月至今，任富临精工股份有限公司独立董事，2022 年 11 月至今，任本公司第八届董事会独立董事。</p>
周华	<p>先后毕业于四川工业学院汽车运用工程专业获工学学士学位、西华大学车辆工程获硕士学位，执业司法鉴定人。2017 年 2 至 2021 年 9 月，任西华大学汽车与交通学院党委书记兼副院长、副研究员；2021 年 9 至 2023 年 12 月，任西华大学汽车与交通学院党委书记、副研究员。2023 年 12 月至今，任西华大学汽车与交通学院党委书记、教授；2024</p>

	年 2 月至今，任本公司第八届董事会独立董事。
姜涛	先后毕业于四川大学、西南财经大学（法国南特高等商学院），博士学位。2004 年 6 月至今任成都万华投资集团有限公司董事、董事长助理；2010 年 8 月至今任海南万华房地产开发有限公司董事、总经理；2011 年 8 月至今任成都麓湖商业发展有限公司执行董事；2012 年 5 月至今任万宁麓海农林科技有限公司执行董事；2016 年 12 月至今任融汇中创成都投资发展有限公司总经理；2017 年 5 月至今任万创控股投资成都有限公司董事兼总经理；2017 年 8 月至今任成都基金小镇建设发展有限公司执行董事兼总经理；2018 年 9 月至今任万创华丰融资租赁（天津）有限公司董事兼总经理；2019 年 4 月至今任天府新区新的社会阶层人士联谊会会长；2019 年 11 月至今任成都名腾迪盛物业管理有限公司董事长兼总经理；2020 年 3 月至今任万创华泽成都资产管理有限公司任执行董事兼总经理；2024 年 6 月至今任四川天府新区创富天府金融研究院理事长、成都麓村数字科技有限公司执行董事兼总经理；2024 年 9 月至今任本公司第八届董事会独立董事。
罗茂泉	毕业于四川大学法学院法学专业。2007 年 3 月至 2020 年 4 月，任本公司副总经理；2011 年 12 月至 2020 年 9 月，任成雅油料公司董事；2013 年 5 月至 2019 年 10 月，任交通建设公司董事；2016 年 7 月至 2020 年 4 月，任本公司董事；2016 年 9 月至 2020 年 11 月，任城北公司董事；2020 年 6 月至 2022 年 11 月，任本公司第七届监事会主席。2022 年 11 月至今，任本公司第八届监事会主席。
王晓	先后毕业于四川大学中文系、西南财经大学法学院，研究生学历。2014 年 3 月至 2016 年 1 月，任川高公司行政办公室主任；2016 年 1 月至 2019 年 1 月，任川高公司人力资源部经理；2019 年 1 月至 2020 年 11 月，任四川省交投集团监事工作部部长；2019 年 10 月至 2024 年 1 月，任四川省交通建设集团有限责任公司（原名“四川省交通建设集团股份有限公司”）监事；2020 年 11 月至 2021 年 8 月，任四川省交投集团内控法务监事工作部部长；2019 年 11 月至 2022 年 11 月，任本公司第七届监事会监事。2021 年 8 月至今，任蜀道投资集团有限责任公司内控法务部部长；2022 年 11 月至今，任本公司第八届监事会监事。
高莹	2011 年 7 月至 2018 年 4 月，任华北高速公路股份有限公司董事会秘书办公室证券事务经理；2020 年 6 月至 2022 年 11 月，任本公司第七届监事会监事。2018 年 4 月至今，任招商公路公司资本运营部（董事会办公室）高级经理；2020 年 6 月至今，任浙江上三高速公路有限公司监事；2020 年 12 月至今，任福建发展高速公路股份有限公司监事；2020 年 11 月至今，任三明邵三高速公路有限公司监事会主席；2022 年 11 月至今，任本公司第八届监事会监事；2025 年 2 月至今任黑龙江交通发展股份有限公司监事；2025 年 3 月至今任招商公路公司证券事务代表。
李桃	先后毕业于四川师范大学及四川省工商管理学院，获四川师范大学文学学士学位，四川省工商管理学院工商管理研究生学历。2002 年 12 月至 2016 年 3 月，任本公司党委办公室主任；2016 年 3 月至 2018 年 12 月，任本公司总经理

	办公室主任；2018年12月至2019年8月，任本公司综合办公室（宣传中心）主任；2019年11月至2022年11月，任本公司第七届监事会职工监事。2016年9月至今，任成乐高速公司监事；2019年10月至今，任本公司工会主席；2022年11月至今，任本公司第八届监事会职工监事。
卢晓燕	毕业于重庆交通学院（现更名为重庆交通大学），公路与城市道路工程专业，高级工程师、注册咨询工程师（投资）。2004年11月至2021年3月，历任本公司投资发展部（研究中心）副部长、部长；2004年11月至2021年10月，任四川中路能源有限公司董事；2021年3月至2022年11月，任本公司第七届监事会职工监事。2016年9月至今，任四川蜀道成渝投资有限公司（原名：成都蜀海投资管理有限公司）监事；2022年11月至今，任本公司第八届监事会职工监事。
郭人荣	北京理工大学工程硕士（金融研究方向）学位、正高级会计师。2005年6月至2013年10月，任四川广巴高速公路有限责任公司财务部经理；2013年10月至2016年2月，任四川省交投集团财务管理部（资金管理中心）副部长；2016年2月至2017年9月，任四川交投产融控股有限公司党委副书记、副总经理（主持日常工作）、申银万国交投产融（上海）投资管理有限公司董事长、法定代表人，2018年6月至2022年10月，任成渝融资租赁有限公司董事；2018年11月至2022年10月，任信成香港董事。2018年6月至今，任四川省上市公司协会第三届监事会监事长、财务总监委员会主任；2023年5月至今，任四川省会计学会第八届理事会常务理事、总会计师研究会委员；2023年12月至今，任四川省上市公司协会四川资本市场服务专家；2024年1月至今，任四川省高级会计师评审委员会评审专家；2017年10月至今，任本公司财务总监。
黑比拉彝	毕业于西南财经大学法学专业。2014年9月至2015年8月，任浦发银行成都科华支行行长助理；2015年8月至2017年9月，任浦发银行成都天府支行行长助理；2017年9月至2018年3月，任浦发银行成都天府支行代为履职行长；2018年3月至2019年8月，任浦发银行天府支行行长；2021年1月至2022年1月，挂任四川省岳池县委常委、副县长。2019年8月至今，任本公司副总经理。
彭驰	研究生，高级工程师。1991年9月至1995年1月，任四川省隆昌县交通局水泥路办公室秘书；1995年1月至1998年4月，任四川省高速公路管理局成渝高速公路隆昌管理所路政队长；1998年4月至2001年8月，任本公司资中管理处副处长；2001年8月至2003年2月，任本公司机械化养护三处处长、党支部书记；2003年2月至2004年2月，任四川蜀工高速公路机械化工程有限公司副总经理；2004年2月至2013年4月，任本公司内江管理处处长；2013年4月至2014年3月，任成乐高速公路改扩建指挥部常务副指挥长；2014年3月至2020年5月，任本公司成雅分公司总经理。2020年6月至今，任本公司副总经理。
刘东	毕业于同济大学公路与城市道路专业，高级工程师。2003年4月至2007年11月，任国道213线郎木寺至川主寺

	公路改建工程指挥部工程处副处长、主任工程师、处长；2009年6月至2012年12月，任本公司成仁分公司办公室主任、工程处处长、副总工、副总经理；2012年12月至2017年4月，任遂广遂西公司副总经理；2017年4月至2020年7月，任成乐公司副总经理。2020年7月至今，任本公司总工程师；2025年1月至今，任四川省公路学会第十届理事会副理事长。
李文虎（离任）	毕业于西南财经大学，工商管理硕士学位，会计师、高级经济师、注册会计师。2011年1月至2013年4月，任西部矿业四川会东矿业有限公司财务总监；2013年4月至2014年5月，任西部矿业内蒙古公司财务总监；2014年5月至2015年6月，任四川省交投集团财务管理部（资金管理中心）副部长；2015年7月至2017年9月，任本公司财务总监；2017年9月至2020年7月，任四川省交投集团投资发展部部长、资本运营部部长、投资评审委员会办公室主任；2018年12月至2021年10月，任蜀道（四川）创新投资发展有限公司（曾用名“四川交投创新投资发展有限公司”）董事长、法定代表人；2019年12月至2022年10月，任沪杭铁路客运专线股份有限公司董事；2021年5月至2022年4月，任交投川渝（重庆）建设发展有限公司及中电建四川渝蓉高速公路有限公司董事长、法定代表人；2021年1月至2022年10月，任山东高速路桥集团股份有限公司董事；2019年11月至2022年11月，任本公司第七届董事会董事；2020年7月至2022年11月，任本公司副董事长、总经理；2022年11月至2024年3月，任本公司第八届董事会副董事长、总经理；2023年10月至2024年3月，代为履行本公司第八届董事会董事长。2024年3月至今，任蜀道资本集团党委书记、董事长。
吴新华（离任）	毕业于中国人民大学，获国民经济管理学士学位。2005年2月至2007年3月，任招商证券股份有限公司投资银行总部总经理（上海）、投资银行总部执行董事；2007年3月至2011年2月，任华建交通经济开发中心副总经理；2011年2月至2016年8月，任招商局华建公路投资有限公司副总经理；2016年5月至2021年6月，任福建发展高速公路股份有限公司副董事长；2016年8月至2023年1月，任招商局公路网络科技控股股份有限公司副总经理、党委委员、董事会秘书；2022年11月至2024年10月，任本公司第八届董事会副董事长。2016年10月至今，任江苏宁沪高速公路股份有限公司董事；2016年8月至今，任招商局公路网络科技控股股份有限公司副总经理、党委委员；2022年10月至今，任山东高速股份有限公司副董事长；2022年10月至今，任招商局交通信息技术有限公司董事；2023年10月至今，任江苏扬子大桥股份有限公司副董事长；2023年1月至今，任芯视界（北京）科技有限公司董事；2023年12月至今，任招商公路股权投资基金管理（天津）有限公司董事；2024年1月至今，任招商新智科技有限公司董事长、党委书记。
晏启祥（离任）	先后毕业于四川大学、西南交通大学，博士学位，博士后经历，教授，博士生导师。2017年12月至2023年5月，任西南交通大学地下工程系主任；2019年11月至2022年11月，任本公司第七届董事会独立董事；2022年11月至

	2024 年 2 月，任本公司第八届董事会独立董事。2012 年 8 月至今，任西南交通大学地下工程系教授；2024 年 1 月至今，任西南交通大学教工部部长。
张清华（离任）	毕业于西南交通大学，桥梁与隧道工程博士学位，桥梁工程教授。1998 年 7 月至 2000 年 8 月，任中铁四局集团有限公司助理工程师，项目总工；2006 年 5 月至今，历任西南交通大学讲师、副教授、教授；2022 年 8 月至 2022 年 11 月，任本公司第七届董事会独立董事，2022 年 11 月至 2024 年 9 月，任本公司第八届董事会独立董事。2023 年 10 月至今，任西南交通大学基建规划与校园管理处处长。
凌希云（离任）	毕业于上海海运学院水运管理系，本科学历，高级会计师。1999 年 3 月至 2011 年 3 月，任四川成南高速公司副处长、处长；2011 年 4 月至 2012 年 2 月，任四川智能交通系统管理有限责任公司总会计师；2012 年 2 月至 2013 年 6 月，任四川省交投集团财务融资资产部副部长；2013 年 6 月至 2015 年 6 月，任四川省交投集团资产审计部副部长(主持工作)；2014 年 11 月至 2021 年 5 月，任四川省交投集团职工监事；2015 年 6 月至 2018 年 7 月，任四川省交投集团资产审计部部长；2018 年 7 月至 2020 年 4 月，任四川省交投集团审计法务部部长、内控审计委员会办公室主任；2020 年 4 月至 2021 年 8 月，任四川省交投集团财务管理部（资金中心）部长、财务融资委员会办公室主任；2022 年 5 月至 2022 年 12 月，任蜀道投资集团有限责任公司财务共享中心主任；2019 年 11 月至 2022 年 11 月，任本公司第七届监事会监事；2021 年 8 月至 2024 年 7 月，任蜀道投资集团有限责任公司副总会计师；2022 年 11 月至 2024 年 7 月，任本公司第八届监事会监事。
陈扬波（离任）	先后毕业于西南政法大学、中共四川省委党校，法学专业研究生，高级政工师。2016 年 12 月至 2020 年 7 月，任四川资潼高速公路有限公司董事长、法定代表人；2020 年 7 月至 2022 年 3 月，任四川资潼高速公路有限公司党委书记、董事长、法定代表人，2021 年 10 月至 2022 年 3 月，任四川乐资铜高速公路有限公司董事长、法定代表人；2022 年 3 月至 2024 年 9 月，任本公司党委委员、纪委书记。2024 年 10 月至今，任四川宏达（集团）有限公司党委副书记、副董事长、总经理。

其它情况说明

√适用 □不适用

2023 年 6 月 12 日，晏启祥先生因个人工作原因辞任公司第八届董事会独立非执行董事职务，同时一并辞去公司董事会提名委员会委员、审计委员会委员职务，其辞任将于本公司股东大会补充选举产生新任独立董事后生效，详情请参阅本公司于上交所及本公

司网站披露的《四川成渝关于独立董事辞职的公告》。2024年2月1日，经本公司2024年第一次临时股东大会审议批准，补充选举周华先生为新增独立非执行董事，晏启祥先生的辞任生效。同日，公司召开第八届董事会第十二次会议，同意委任周华先生为第八届董事会审计委员会委员、提名委员会委员，详情请参阅本公司于上交所及本公司网站披露的《四川成渝2024年第一次临时股东大会决议公告》《四川成渝第八届董事会第十二次会议决议公告》《四川成渝关于变更第八届独立董事暨委任董事会专门委员会委员的公告》。

2024年1月4日，张清华先生因个人工作原因申请辞任公司第八届董事会独立非执行董事职务，同时一并辞去公司第八届董事会薪酬与考核委员会主任委员、战略委员会委员以及审计委员会委员职务，其辞任将在下任独立董事、相关董事会专门委员会委员填补因其辞职产生的空缺后生效。详情请参阅本公司于上交所及本公司网站披露的《四川成渝关于独立董事辞职的公告》。2024年9月3日，经本公司2024年第三次临时股东大会批准，补充选举姜涛先生为本公司第八届董事会新增独立非执行董事，张清华先生的辞任生效。同日，公司召开第八届董事会第二十二次会议，同意委任姜涛先生为第八届董事会薪酬与考核委员会主任委员、审计委员会委员、战略委员会委员，详情请参阅本公司于上交所及本公司网站披露的《四川成渝2024年第三次临时股东大会决议公告》《四川成渝第八届董事会第二十二次会议决议公告》《四川成渝关于变更第八届独立董事暨委任董事会专门委员会委员的公告》。

2024年3月8日，李文虎先生因工作变动原因辞任其所担任的公司第八届董事会执行董事、副董事长（代为履行董事长职务）及总经理等职务，其辞任后不再担任公司任何职务。详情请参阅本公司于上交所及本公司网站披露的《四川成渝关于副董事长、总经理辞职的公告》。

2024年3月15日，公司召开第八届董事会第十三次会议，同意选举游志明先生为本公司第八届董事会副董事长，以及同意聘任其为本公司总经理，其任期自董事会审议通过之日起至第八届董事会届满之日止。鉴于新任董事长的选举尚需经过相应的法定程序，根据相关法律法规及《公司章程》相关规定，同意推举游志明先生代为履行董事长职务，起止日期自该事项审议通过之日起至

新任董事长选举就任之日止。详情请参阅本公司于上交所及本公司网站披露的《四川成渝第八届董事会第十三次会议决议公告》《四川成渝关于提名董事候选人、选举副董事长、聘任公司总经理的公告》。

2024 年 4 月 9 日，公司召开 2024 年第二次临时股东大会，同意选举罗祖义先生为本公司董事会董事。同日，公司召开第八届董事会第十五次会议，同意选举罗祖义先生为本公司董事会董事长，同意委任罗祖义先生为董事会战略委员会主任委员、董事会提名委员会委员，任期自本公司第八届董事会第十五次会议审议通过之日起至本公司第八届董事会届满之日止。详情请参阅本公司于上交所及本公司网站披露的《四川成渝 2024 年第二次临时股东大会决议公告》《四川成渝第八届董事会第十五次会议决议公告》《四川成渝关于董事长任职的公告》。

2024 年 7 月 23 日，凌希云先生因退休辞任本公司第八届监事会监事职务，其辞任函已送达公司监事会并生效。

2024 年 9 月 26 日，陈扬波先生离任本公司纪委书记。

2024 年 10 月 23 日，吴新华先生辞任本公司第八届董事会非执行董事、副董事长职务，其辞任函已送达公司董事会并生效。详情请参阅本公司于上交所及本公司网站披露的《四川成渝关于非执行董事辞任及提名董事候选人的公告》。

2024 年 11 月 20 日，公司召开 2024 年第四次临时股东大会，选举杨少军先生为本公司第八届董事会非执行董事，选举毛渝茸女士为本公司第八届董事会执行董事，任期自股东大会选举通过之日起至第八届董事会届满之日止。同日，公司召开第八届董事会第二十六次会议，选举杨少军先生为本公司第八届董事会副董事长，任期自本议案通过之日起至本公司第八届董事会届满之日止。详情请参阅本公司于上交所及本公司网站披露的《四川成渝 2024 年第四次临时股东大会决议公告》《四川成渝第八届董事会第二十六次会议决议公告》《四川成渝关于副董事长任职的公告》。

2025 年 1 月 9 日，经公司 2025 年第一次临时股东大会批准，选举姚建成先生为本公司第八届董事会执行董事，任期自 2025 年第一次临时股东大会审议通过之日起至第八届董事会届满之日止。详情请参阅本公司于上交所及本公司网站披露的《四川成渝 2025 年第一次临时股东大会决议公告》《四川成渝关于选举董事的公告》。

(二) 现任及报告期内离任董事、监事和高级管理人员的任职情况**1、在股东单位任职情况**

√适用 □不适用

任职人员姓名	股东单位名称	在股东单位担任的职务	任期起始日期	任期终止日期
杨少军	招商局公路网络科技控股股份有限公司	财务总监、党委委员	2024年5月	
李成勇	蜀道投资集团有限责任公司	资金中心主任	2023年2月	
陈朝雄	蜀道投资集团有限责任公司（原“四川省交通投资集团有限责任公司”）	二级董事	2022年6月	
王峽	蜀道投资集团有限责任公司（原“四川省交通投资集团有限责任公司”）	内控法务部部长	2021年8月	
高莹	招商局公路网络科技控股股份有限公司	证券事务代表	2025年3月	
吴新华	招商局公路网络科技控股股份有限公司	副总经理	2007年3月	
	招商局公路网络科技控股股份有限公司	党委委员	2016年8月	
凌希云	蜀道投资集团有限责任公司（原“四川省交通投资集团有限责任公司”）	副总会计师	2021年8月	2024年7月
在股东单位任职情况的说明				

2、在其他单位任职情况

√适用 □不适用

任职人员姓名	其他单位名称	在其他单位担任的职务	任期起始日期	任期终止日期
罗祖义	四川蜀道城乡投资集团有限责任公司	党委副书记、副董事长、总经理	2021年12月	2024年3月

游志明	成都城北出口高速公路有限公司	董事长、法定代表人	2020年11月	
杨少军	中国长江航运集团有限公司	财务部部长	2020年12月	2024年5月
	长航集团武汉对外经济技术合作有限公司	总经理	2020年12月	2024年5月
	山东高速股份有限公司	副董事长	2024年12月	
	江苏扬子大桥股份有限公司	副董事长	2024年11月	
	江苏广靖锡澄高速公路有限责任公司	副董事长	2024年11月	
	江苏宁沪高速公路股份有限公司	董事	2024年11月	
	河南中原高速公路股份有限公司	董事	2025年1月	
	河南越秀平临高速公路有限公司	董事长	2025年1月	
毛渝茸	重庆沪渝高速公路有限公司	经营发展部经理	2021年4月	
	重庆渝黔高速公路有限公司	经营发展部经理	2021年4月	
	重庆渝黔高速公路有限公司	工会经费审查委员会主任	2022年6月	
	重庆渝黔高速公路有限公司	职工监事	2024年6月	
李成勇	(四川)创新发展投资有限公司(原名“四川交投创新发展投资有限公司”)	董事	2018年12月	2024年1月
	四川省川瑞发展投资有限公司	董事	2021年12月	
陈朝雄	四川蜀道智慧交通有限公司	外部董事	2022年6月	
	四川蜀道铁路运营管理集团有限责任公司	外部董事	2023年10月	
余海宗	西南财经大学会计学院教授	教授	2004年12月	
	中国钒钛磁铁矿业股份有限公司	独立董事	2009年9月	

	成都豪能科技股份有限公司	独立董事	2019 年 1 月	2024 年 5 月
	成都先导药物开发股份有限公司	独立董事	2019 年 4 月	
	成都银行股份有限公司	独立董事	2024 年 11 月	
步丹璐	西南财经大学会计学院	教授	2015 年 12 月	
	杭州华星创业通信技术股份有限公司	独立董事	2020 年 11 月	
	富临精工股份有限公司	独立董事	2023 年 7 月	
周华	西华大学汽车与交通学院	党委书记、教授	2023 年 12 月	
姜涛	成都万华投资集团有限公司	董事、董事长助理	2004 年 6 月 1 日	
	海南万华房地产开发有限公司	董事、总经理	2010 年 8 月 1 日	
	成都麓湖商业发展有限公司	执行董事	2011 年 8 月 1 日	
	万宁麓海农林科技有限公司	执行董事	2012 年 5 月 1 日	
	融汇中创成都投资发展有限公司	总经理	2016 年 12 月 1 日	
	万创控股投资成都有限公司	董事兼总经理	2017 年 5 月 1 日	
	成都基金小镇建设发展有限公司	执行董事兼总经理	2017 年 8 月 1 日	
	万创华丰融资租赁（天津）有限公司	总经理	2018 年 9 月 1 日	
	天府新区新的社会阶层人士联谊会	会长	2019 年 4 月 1 日	
	成都名腾迪盛物业管理有限公司	董事长兼总经理	2019 年 11 月 1 日	
	万创华泽成都资产管理有限公司	执行董事兼总经理	2020 年 3 月 1 日	
	四川天府新区创富天府金融研究院	理事长	2024 年 6 月 1 日	
	成都麓村数字科技有限公司	执行董事兼总经理	2024 年 6 月 1 日	
王晓	四川省交通建设集团有限责任公司（原名“四川省交	监事	2019 年 10 月	2024 年 1 月

	通建设集团股份有限公司”)			
高莹	福建发展高速公路股份有限公司	监事	2020年12月	
	浙江上三高速公路有限公司	监事	2020年6月	
	三明邵三高速公路有限公司	监事会主席	2020年11月	
	黑龙江交通发展股份有限公司	监事	2025年2月	
李桃	四川成乐高速公路有限责任公司	监事	2016年9月	
卢晓燕	四川蜀道成渝投资有限公司(原名:“成都蜀海投资管理有限公司”)	监事	2016年9月	
郭人荣	四川省上市公司协会	监事长、财务总监委员会主任	2018年6月	
	四川省会计学会	第八届理事会常务理事、总会计师研究会委员	2023年5月	
	四川省上市公司协会	四川资本市场服务专家	2023年12月	
	四川省高级会计师评审委员会	评审专家	2024年1月	
李文虎	蜀道资本控股集团有限公司	党委书记、董事长	2024年3月	
吴新华	江苏宁沪高速公路股份有限公司	董事	2016年10月	
	行云数聚(北京)科技有限公司	监事会主席	2017年08月	
	湖南全路通网络科技有限公司	董事	2016年11月	
	三明邵三高速公路有限公司	董事	2019年02月	
	招商局海南开发投资有限公司	董事	2018年11月	
	招商国网绿色能源科技有限责任公司	董事长	2020年09月	
	江苏扬子大桥股份有限公司	副董事长	2023年10月	

	山东高速股份有限公司	副董事长	2022年10月	
	芯视界(北京)科技有限公司	董事	2023年1月	
	招商公路股权投资基金管理(天津)有限公司	董事	2023年12月	
	招商局交通信息技术有限公司	董事	2022年10月	
	招商新智科技有限公司	董事长、党委书记	2024年1月	
晏启祥	西南交通大学	教授	2012年8月	
	西南交通大学	教工部部长	2024年1月	
张清华	西南交通大学	讲师、副教授、教授	2006年5月	
	西南交通大学	基建规划与校园管理处处长	2023年10月	
刘东	四川省公路学会第十届理事会	副理事长	2025年1月	
陈扬波	四川宏达(集团)有限公司	党委副书记、副董事长、总经理	2024年10月	
在其他单位任职情况的说明				

(三)董事、监事、高级管理人员报酬情况

√适用 □不适用

董事、监事、高级管理人员报酬的决策程序	截至目前，本公司董事、监事（职工代表监事除外）及高级管理人员的薪酬乃根据国家相关政策或规定、公司实际经营情况，同时考虑其岗位职责、承担风险和贡献等因素而厘定。董事、监事（职工代表监事除外）及高级管理人员的薪酬方案分别由董事会（考虑薪酬与考核委员会意见）及监事会提出建议，并经股东大会最终审议批准。前述人员的任期激励（或有）、单项激励（或有）和津补贴由股东大会授权董事会，并于董事会考虑薪酬与考核委员会的意见后厘定。
董事在董事会讨论本人薪酬事项时是否回避	是
薪酬与考核委员会或独立董事专门会议关于董事、监事、高级管理人员报酬事项发表建议的具体情况	2024年3月13日，本公司召开薪酬与考核委员会，审议关于罗祖义先生董事酬金方案、游志明先生副董事长、总经理酬金方案、董事薪酬方案、高级管理人员薪酬方案，同意该等议案并提请董事会审议；2024年4月17日，本公司召开薪酬与考核委员会，审议杨少军先生董

	事酬金方案、毛渝茸女士董事酬金方案，同意该等议案并提请董事会审议；2024年12月11日，本公司召开薪酬与考核委员会，审议姚建成先生董事酬金方案，同意该议案并提请董事会审议。
董事、监事、高级管理人员报酬确定依据	截至目前，本公司董事、监事（职工代表监事除外）及高级管理人员的薪酬乃根据国家相关政策或规定、公司实际经营情况，同时考虑其岗位职责、承担风险和贡献等因素而厘定。
董事、监事和高级管理人员报酬的实际支付情况	内容详见本节“四、（一）现任及报告期内离任董事、监事和高级管理人员持股变动及报酬情况”。
报告期末全体董事、监事和高级管理人员实际获得的报酬合计	人民币 823.54 万元（税前）

(四) 公司董事、监事、高级管理人员变动情况

√适用 □不适用

姓名	担任的职务	变动情形	变动原因
罗祖义	董事、董事长	选举	2024年4月9日，本公司2024年第二次临时股东大会选举罗祖义先生为本公司董事会董事。同日，公司召开第八届董事会第十五次会议，同意选举罗祖义先生为本公司董事会董事长。
李文虎	董事、副董事长、总经理	离任	2024年3月8日，李文虎先生因工作变动原因辞任其所担任的公司第八届董事会执行董事、副董事长（代为履行董事长职务）及总经理等职务，其辞任后不再担任公司任何职务。
游志明	副董事长、总经理	选举	2024年3月15日，公司召开第八届董事会第十三次会议，同意选举游志明先生为本公司第八届董事会副董事长，以及同意聘任其为本公司总经理，其任期自董事会审议通过之日起至第八届董事会届满之日止。鉴于新任董事长的选举尚需经过相应的法定程序，根据相关法律法规及《公司章程》相关规定，同意推举游志明先生代为履行董事长职务，起止日期自该事项审议通过之日起至新任董事长选举就任之日止。2024年4月9日，公司召开2024年第二次临时股东大会，同意选举罗祖义先生为本公司董事会董事，同日，公司召开第八届董事会第十五次会议，同意选举罗祖义先生为本公司董事会董事长。
吴新华	董事、副董事长	离任	2024年10月23日，吴新华先生辞任本公司第八届董事会非执行董事、副董事长职务，其辞任函已送达公司董事会并生效。

杨少军	董事、副董事长	选举	2024年11月20日,本公司2024年第四次临时股东大会选举杨少军先生为本公司第八届董事会非执行董事。同日,公司召开第八届董事会第二十六次会议,选举杨少军先生为本公司第八届董事会副董事长,任期自本议案通过之日起至本公司第八届董事会届满之日止。
毛渝茸	董事	选举	2024年11月20日,本公司2024年第四次临时股东大会选举毛渝茸女士为本公司第八届董事会执行董事。
晏启祥	独立董事	离任	2023年6月12日,晏启祥先生因个人工作原因辞任公司第八届董事会独立非执行董事职务,同时一并辞去公司董事会提名委员会委员、审计委员会委员职务,其辞任将于本公司股东大会补充选举产生新任独立董事后生效。2024年2月1日,经本公司2024年第一次临时股东大会审议批准,补充选举周华先生为新任独立非执行董事,晏启祥先生的辞任生效。
张清华	独立董事	离任	2024年1月4日,张清华先生因个人工作原因申请辞任公司第八届董事会独立非执行董事职务,同时一并辞去公司第八届董事会薪酬与考核委员会主任委员、战略委员会委员以及审计委员会委员职务,其辞任将在下任独立董事、相关董事会专门委员会委员填补因其辞职产生的空缺后生效。2024年9月3日,经本公司2024年第三次临时股东大会批准,补充选举姜涛先生为本公司第八届董事会独立非执行董事,张清华先生的辞任生效。
周华	独立董事	选举	2024年2月1日,本公司2024年第一次临时股东大会选举周华先生为第八届董事会独立非执行董事。
凌希云	监事	离任	2024年7月23日,凌希云先生因退休辞任本公司第八届监事会监事职务,其辞任函已送达公司监事会并生效。
姜涛	独立董事	选举	2024年9月3日,本公司2024年第三次临时股东大会选举姜涛先生为本公司第八届董事会独立非执行董事。
陈扬波	纪委书记	离任	2024年9月26日,陈扬波先生离任本公司纪委书记。
姚建成	董事	选举	2025年1月9日,本公司2025年第一次临时股东大会选举姚建成先生为本公司第八届董事会执行董事。

(五) 近三年受证券监管机构处罚的情况说明

□适用 √不适用

(六) 其他

□适用 √不适用

五、报告期内召开的董事会有关情况

会议届次	召开日期	会议决议
第八届董事会第十二次会议	2024-2-1	审议通过了关于委任周华先生为第八届董事会审计委员会成员的议案、关于委任周华先生为第八届董事会提名委员会成员的议案。
第八届董事会第十三次会议	2024-3-15	审议通过了关于本公司三年（2023-2025 年）股东回报规划的议案、关于本公司风险内控合规管理 2023 年度报告的议案、关于提名罗祖义先生为本公司第八届董事会执行董事候选人及建议董事酬金的议案、关于选举游志明先生为本公司第八届董事会副董事长的议案、关于聘任游志明先生为本公司总经理的议案、关于建议游志明先生副董事长、总经理酬金的议案、关于筹备股东大会的议案。
第八届董事会第十四次会议	2024-3-27	审议通过了关于二〇二三年度利润分配及股息派发方案的议案、关于二〇二三年度董事会工作报告的议案、关于二〇二三年度董事会审计委员会履职报告的议案、关于公司对境内会计师事务所 2023 年度履职情况评估报告的议案、关于董事会审计委员会对境内会计师事务所 2023 年度履行监督职责情况报告的议案、关于独立董事二〇二三年度述职报告的议案、关于二〇二三年度财务决算报告的议案、关于境内外二〇二三年度报告及其摘要等的议案、关于二〇二三年度内部控制评价报告的议案、关于二〇二三年度内部控制审计报告的议案、关于二〇二三年环境、社会与管治事宜的议案、关于二〇二四年度财务预算的议案、关于确定信永中和会计师事务所（特殊普通合伙）及安永会计师事务所二〇二三年度审计费用的议案、关于聘任立信会计师事务所（特殊普通合伙）为本公司二〇二四年度境内审计师的议案、关于聘任罗兵咸永道会计师事务所为本公司二〇二四年度境外审计师的议案、关于向境内外金融机构申请间接融资及开具保函的议案、关于注册发行永续中票及相关事宜的议案、关于会计政策变更的议案、关于筹备二〇二三年度股东周年大会的议案、关于董事薪酬方案的议案、关于高级管理人员薪酬方案的议案。
第八届董事会	2024-4-9	审议通过了关于选举罗祖义先生为本公司第八届董

第十五次会议		事会董事长的议案、关于委任罗祖义先生为本公司第八届董事会战略委员会主任委员的议案、关于委任罗祖义先生为本公司第八届董事会提名委员会成员的议案、关于委任罗祖义先生为本公司与香港联合交易所有限公司联系沟通的授权代表的议案、关于本公司董事、监事及高管责任险的议案、关于本公司组织机构调整的议案。
第八届董事会第十六次会议	2024-4-29	审议通过了关于二〇二四年第一季度报告的议案。
第八届董事会第十七次会议	2024-7-18	审议通过了关于信成香港投资有限公司不参与蜀道融资租赁（深圳）有限公司增资相关事宜的议案、关于本公司《2024 年度审计工作计划》的议案、关于本公司 2024 年度“提质增效重回报”行动方案的议案、关于提名姜涛先生为本公司第八届董事会独立非执行董事候选人及建议董事酬金的议案、关于筹备股东大会的议案。
第八届董事会第十八次会议	2024-8-7	审议通过了关于支持阿坝县开展“童心向党·热爱祖国”夏令营活动的议案、关于提请股东大会授予董事会发行股份一般性授权的议案、关于筹备股东大会的议案。
第八届董事会第十九次会议	2024-8-14	审议通过了关于本公司符合发行股份及支付现金购买资产暨关联交易条件的议案、关于本公司发行股份及支付现金购买资产暨关联交易方案的议案、关于本次发行股份及支付现金购买资产构成关联交易的议案、关于本次发行股票及支付现金购买资产暨关联交易预计不构成重大资产重组及重组上市的议案、关于本公司与交易对方签署附条件生效的《发行股份及支付现金购买资产协议》的议案、关于《四川成渝高速公路股份有限公司发行股份及支付现金购买资产暨关联交易预案》及其摘要的议案、关于本次重组符合《上市公司监管指引第 9 号——上市公司筹划和实施重大资产重组的监管要求》第四条规定的议案、关于本次重组符合《上市公司重大资产重组管理办法》第十一条规定的议案、关于本次重组符合《上市公司重大资产重组管理办法》第四十三条规定的议案、关于本次重组相关主体不存在依据《上市公司监管指引第 7 号——上市公司重大资产重组相关股票异常关联交易监管》第十二条规定的不得参与任何上市公司重大资产重组情形的议案、关于本次交易履行法定程序的完备性、合规性及提交法律文件的有效性的说明的议案、关于本次交易公布前 20 个交易日公司股价波动情况的议案、关于提请股东大会授权董事会及其授权人士办理本次发行股份及支付现金购买资产相

		关事宜的议案、关于提请股东大会独立股东批准清洗豁免的议案、关于同意暂不召开股东大会的议案。
第八届董事会第二十二次会议	2024-8-19	审议通过了关于四川蜀道成渝投资有限公司参与招商基金毫阜高速封闭式基础设施证券投资基金项目的议案。
第八届董事会第二十三次会议	2024-8-29	审议通过了关于截至二〇二四年六月三十日止六个月未经审计的财务报告、二〇二四年半年度报告及其摘要等的议案、关于二〇二四年度不派发中期股息及不进行资本公积金转增股本的议案。
第八届董事会第二十四次会议	2024-9-3	审议通过了关于委任姜涛先生为第八届董事会薪酬与考核委员会主任委员的议案、关于委任姜涛先生为第八届董事会审计委员会成员的议案、关于委任姜涛先生为第八届董事会战略委员会成员的议案、关于《合同管理办法（试行）》的议案、关于《安全生产管理制度》的议案。
第八届董事会第二十五次会议	2024-10-23	审议通过了关于提名杨少军先生为本公司第八届董事会非执行董事候选人及建议董事酬金的议案、关于提名毛渝茸女士为本公司第八届董事会执行董事候选人及建议董事酬金的议案、关于审议优化下属 6 家企业管理模式及组织设置改革实施的议案、关于审议下属 2 家公司经营管理资源片区化整合方案的议案、关于筹备股东大会的议案。
第八届董事会第二十六次会议	2024-10-30	审议通过了关于二〇二四年第三季度报告的议案。
第八届董事会第二十七次会议	2024-11-8	审议通过了关于为全资子公司银团贷款提供差额补足的议案、关于全资子公司申请银团贷款并调整 2024 年度公司对外融资预算的议案、关于筹备股东大会的议案。
第八届董事会第二十八次会议	2024-11-20	审议通过了关于选举杨少军先生为本公司第八届董事会副董事长的议案、关于修订《“三会一层”权力运行清单》的议案、关于制定《董事会向经理层授权管理办法（试行）》的议案、关于制定《投资管理细则》的议案、关于本公司与蜀道投资签署《施工工程及相关服务关联交易框架协议》的议案、关于筹备股东大会的议案。
第八届董事会第二十九次会议	2024-11-29	审议通过了关于以债转股方式对全资子公司增资的议案、关于本集团与中石油四川签署《成品油买卖关联交易框架协议》的议案。
第八届董事会第三十次会议	2024-12-17	审议通过了关于提名姚建成先生为本公司第八届董事会执行董事候选人及建议董事酬金的议案、关于本公司《招标采购实施细则》的议案、关于筹备股东大会

		会的议案。
第八届董事会第二十九次会议	2024-12-31	审议通过了关于本公司与蜀道物业签署物业管理服务关联交易框架协议的议案、关于制定《董事会决议跟踪落实与评估制度（试行）》的议案、关于成立合规委员会的议案、关于制定《合规内控管理全面提升行动方案》的议案、关于 2023 年度工资总额分解下达方案的议案。

六、董事履行职责情况

(一) 董事参加董事会和股东大会的情况

董事姓名	是否独立董事	参加董事会情况						参加股东大会情况
		本年应参加董事会次数	亲自出席次数	以通讯方式参加次数	委托出席次数	缺席次数	是否连续两次未亲自参加会议	出席股东大会的次数
罗祖义	否	15	15	0	0	0	否	5
游志明	否	18	18	0	0	0	否	6
杨少军	否	4	4	3	0	0	否	2
马永菡	否	18	18	0	0	0	否	6
毛渝茸	否	4	4	0	0	0	否	4
李成勇	否	18	18	0	0	0	否	6
陈朝雄	否	18	18	0	0	0	否	6
余海宗	是	18	18	0	0	0	否	6
步丹璐	是	18	18	0	0	0	否	6
周华	是	18	18	0	0	0	否	6
姜涛	是	8	8	0	0	0	否	3
李文虎 (已离任)	否	1	1	0	0	0	否	1
吴新华 (已离任)	否	11	11	6	0	0	否	4
张清华 (已离任)	否	10	10	0	0	0	否	3

连续两次未亲自出席董事会会议的说明

适用 不适用

年内召开董事会会议次数	18
其中：现场会议次数	0

通讯方式召开会议次数	0
现场结合通讯方式召开会议次数	18

(二) 董事对公司有关事项提出异议的情况

□适用 √不适用

(三) 其他

□适用 √不适用

七、董事会下设专门委员会情况

√适用 □不适用

(一) 董事会下设专门委员会成员情况

专门委员会类别	成员姓名
审计委员会	步丹璐（主任委员）、姜涛、周华
提名委员会	余海宗（主任委员）、罗祖义、周华
薪酬与考核委员会	姜涛（主任委员）、陈朝雄、步丹璐
战略委员会	罗祖义（主任委员）、余海宗、姜涛

(二) 报告期内审计委员会召开 8 次会议

召开日期	会议内容	重要意见和建议	其他履行职责情况
2024-2-5	选聘境内、外审计服务机构等。	同意开展变更境内、外审计服务机构相关工作，同意提呈本次会议的《关于变更境内、外审计机构的招标方案》《四川成渝 2024-2028 年度审计服务项目招标文件》。	
2024-2-23	2023 年度财务审计范围、审计计划、审计方法等。	2023 年年度审计工作总体进度良好，审计范围、审计计划、审计方法等方面符合规范；境内外会计师在审计过程中要继续保持与审计委员会之间以及相互之间的交流沟通。	
2024-3-21	2023 年度财务审计进展情况及重要事项、聘任境内外审计师、公司关联人名单等。	公司内部审计制度已得到有效实施；公司 2023 年度财务报告能够客观、真实、准确、全面地反映其 2023 年度的经营成果和截至 2023 年 12 月 31 日止的财务状况，建议董事会予以批准；同意聘任立信会计师事务所（特殊普通合伙）为本公司 2024 年度的境内审计师，聘任罗兵咸永道会计师事务所为本公司	

		2024 年度境外审计师并提请董事会审议；公司的关联人名单及关联关系全面、准确，符合交易所相关规则要求。	
2024-4-17	2024 年第一季度的财务报表编制与审阅工作情况等。	本公司 2024 年第一季度财务报表能真实、准确地反映该季度的经营成果和财务状况。	
2024-7-10	2024 年度审计工作计划等。	本议案是为贯彻落实本公司 2024 年度工作部署，结合当前实际情况而制定，同意提呈本次会议的《2024 年度审计工作计划》。	
2024-8-16	2024 年上半年财务报告编制与审阅工作情况、公司关联人名单等。	本公司 2024 年上半年财务报表能真实、准确地反映截至 2024 年 6 月 30 日止的经营成果和财务状况；本公司的关联人名单及关联关系全面、准确，符合交易所相关规则要求。	
2024-10-23	2024 年第三季度的财务报表编制与审阅工作情况等。	本公司 2024 年第三季度财务报表能真实、准确地反映该季度的经营成果和财务状况。	
2024-12-06	2024 年度审计工作安排计划等。	同意境内外审计师 2024 年年度审计工作计划，希望其按照该工作计划及年报工作日程，抓紧财务审计工作，在约定时限内提交审计报告。	

(三) 报告期内提名委员会召开 4 次会议

召开日期	会议内容	重要意见和建议	其他履行职责情况
2024-3-13	审查本公司第八届董事会执行董事候选人罗祖义先生任职资格、审查本公司总经理候选人游志明先生任职资格。	同意罗祖义先生为公司第八届董事会执行董事候选人、同意游志明先生为公司总经理候选人，并提请董事会审议。	
2024-7-9	审查本公司第八届董事会独立非执行董事候选人姜涛先生任职资格。	同意提名姜涛先生为公司第八届董事会独立非执行董事候选人，提请董事会审议。	
2024-10-17	审查本公司第八	同意提名杨少军先生为公司第八届	

	届董事会非执行董事候选人杨少军先生任职资格、审查本公司第八届董事会执行董事候选人毛渝茸女士任职资格。	董事会非执行董事候选人、同意提名毛渝茸女士为公司第八届董事会执行董事候选人，并提请董事会审议。	
2024-12-11	审查本公司第八届董事会执行董事候选人姚建成先生任职资格。	同意提名姚建成先生为公司第八届董事会执行董事候选人，并提请董事会审议。	

(四) 报告期内薪酬与考核委员会召开 5 次会议

召开日期	会议内容	重要意见和建议	其他履行职责情况
2024-3-13	罗祖义先生董事酬金方案、游志明先生副董事长、总经理酬金方案、董事薪酬方案、高级管理人员薪酬方案。	同意罗祖义先生、游志明先生的酬金方案、董事薪酬方案、高级管理人员薪酬方案，并提请董事会审议。	
2024-3-29	本公司董事、监事及高管责任险方案。	根据《上市公司治理准则》相关规定，薪酬与考核委员会全体成员回避表决本议案，直接提请董事会审议。	
2024-7-9	姜涛先生董事酬金方案。	同意姜涛先生的酬金方案，并提请董事会审议。	
2024-10-17	杨少军先生董事酬金方案、毛渝茸女士董事酬金方案。	同意杨少军先生、毛渝茸女士的酬金方案，并提请董事会审议。	
2024-12-11	姚建成先生董事酬金方案。	同意姚建成先生的酬金方案，并提请董事会审议。	

(五) 报告期内战略委员会召开 1 次会议

召开日期	会议内容	重要意见和建议	其他履行职责情况
2024-8-8	通过发行股份及支付现金方式收购湖北荆宜高速 85% 股权的相关	同意本公司通过发行股份及支付现金方式收购湖北荆宜高速 85% 股权的相关议案，并提请董事会审议。	

	事项。		
--	-----	--	--

(六) 存在异议事项的具体情况

适用 不适用

八、监事会发现公司存在风险的说明

适用 不适用

监事会对报告期内的监督事项无异议。

九、报告期末母公司和主要子公司的员工情况

(一) 员工情况

母公司在职员工的数量	2,027
主要子公司在职员工的数量	2,521
在职员工的数量合计	4,548
母公司及主要子公司需承担费用的离退休职工人数	0
专业构成	
专业构成类别	专业构成人数
生产人员	3,145
销售人员	0
技术人员	654
财务人员	132
行政人员	617
合计	4,548
教育程度	
教育程度类别	数量（人）
研究生学历	253
本科学历	1,830
大专	1,715
中专及以下	750
合计	4,548

(二) 薪酬政策

适用 不适用

本公司员工工资总额与本公司的经营效益挂钩。员工工资由基本工资（岗位工资、工龄工资）和绩效工资两部分组成，按照“以岗定薪、岗变薪变、按绩取酬”而厘定。

(三) 培训计划

适用 不适用

本公司重视员工培训，通过多层次多类型的培训以提升各级人员的综合素质和业务水平。报告期内，本公司组织了技能人员岗位培训，专业技术人员继续教育培训等各类集中培训和专题培训，本公司（包括分公司）参加人数累计 38,019 人次。

(四) 劳务外包情况

适用 不适用

十、利润分配或资本公积金转增预案

(一) 现金分红政策的制定、执行或调整情况

适用 不适用

本公司在保持自身持续稳健发展的同时，高度重视对股东的合理投资回报，实施持续、稳定的利润分配政策。《公司章程》已对利润分配形式、利润分配的决策程序等作出明确规定，如本公司实施现金分红，其比例应不低于当期母公司实现的可供股东分配利润（以境内外会计准则分别计算的可供股东分配利润中孰低数为准）的 30%，且明确了现金分红相对于股票股利在利润分配中的优先顺序。同时，公司应综合考虑所处行业特点、发展阶段、自身经营模式、盈利水平以及是否有重大资金支出安排等因素，根据下列情形，并按照《公司章程》规定的程序，拟定差异化的现金分红政策：

（1）公司发展阶段属成熟期且无重大资金支出安排的，进行利润分配时，现金分红在本次利润分配中所占比例最低应达到 80%；（2）公司发展阶段属成熟期且有重大资金支出安排的，进行利润分配时，现金分红在本次利润分配中所占比例最低应达到 40%；（3）公司发展阶段属成长期且有重大资金支出安排的，进行利润分配时，现金分红在本次利润分配中所占比例最低应达到 20%。公司制订与调整利润分配政策，须由独立董事及监事会发表明确意见，经董事会审议通过后提交股东大会审议，并须经出席股东大会的股东（包括股东代理人）所持表决权的三分之二以上审议。

本报告期内，上述现金分红政策继续执行未做调整，经本公司 2023 年年度股东大会批准，本公司已按该现金分红政策实施了 2023 年度利润分配方案，分别于 2024 年 6 月 13 日及 2024 年 7 月 11 日向 A 股股东及 H 股股东派发每股现金股息人民币 0.24 元（含税），总额约人民币 73,393.44 万元（含税），约占 2023 年度母公司实现的可供股东分配利润的 60.22%，约占 2023 年度归属于母公司股东的净利润的 61.83%，

约占当年扣除非经常性损益之后归属于本公司股东净利润的 67.18%，剩余利润结转下一年度。本公司独立董事认真审阅了本公司 2023 年度利润分配方案并发表了独立意见，本公司亦通过电话、投资者关系平台等多种途径听取投资者的意见，并持续关注中小投资者的利益诉求和合法权益。

2024 年度本集团合并后归属于母公司所有者的净利润约为人民币 145,892.13 万元，其中：母公司净利润约为人民币 151,295.43 万元，按母公司净利润 10%的比例提取公积金约人民币 15,129.54 万元后当年实现的可供股东分配利润约为人民币 136,165.89 万元。根据《公司章程》的规定：如实施现金分红，其比例不低于当期母公司实现的可供股东分配利润（以境内外会计准则分别计算的可供股东分配利润中孰低数为准）的 30%。公司董事会已建议以公司 2024 年末总股本 305,806 万股为基数，每股派发现金股息人民币 0.29 元（含税），共计派发现金股息约人民币 88,683.74 万元（含税），约占当年母公司实现的可供股东分配利润的 65.13%，约占 2024 年度归属于本公司股东的净利润的 60.79%。剩余利润结转下一年度。本年度，本公司不实施资本公积金转增股本。本预案尚须提呈公司 2024 年年度股东大会审议。

(二) 现金分红政策的专项说明

适用 不适用

是否符合公司章程的规定或股东大会决议的要求	<input checked="" type="checkbox"/> 是 <input type="checkbox"/> 否
分红标准和比例是否明确和清晰	<input checked="" type="checkbox"/> 是 <input type="checkbox"/> 否
相关的决策程序和机制是否完备	<input checked="" type="checkbox"/> 是 <input type="checkbox"/> 否
独立董事是否履职尽责并发挥了应有的作用	<input checked="" type="checkbox"/> 是 <input type="checkbox"/> 否
中小股东是否有充分表达意见和诉求的机会，其合法权益是否得到了充分保护	<input checked="" type="checkbox"/> 是 <input type="checkbox"/> 否

(三) 报告期内盈利且母公司可供股东分配利润为正，但未提出现金利润分配方案预案的，公司应当详细披露原因以及未分配利润的用途和使用计划

适用 不适用

(四) 本报告期利润分配及资本公积金转增股本预案

适用 不适用

单位：元 币种：人民币

每 10 股送红股数（股）	
每 10 股派息数（元）（含税）	2.9
每 10 股转增数（股）	

现金分红金额（含税）	886,837,400.00
合并报表中归属于上市公司普通股股东的净利润	1,458,921,310.98
现金分红金额占合并报表中归属于上市公司普通股股东的净利润的比率（%）	65.13
以现金方式回购股份计入现金分红的金额	
合计分红金额（含税）	886,837,400.00
合计分红金额占合并报表中归属于上市公司普通股股东的净利润的比率（%）	65.13

(五) 最近三个会计年度现金分红情况

适用 不适用

单位：万元 币种：人民币

最近三个会计年度累计现金分红金额（含税）(1)	192,657.78
最近三个会计年度累计回购并注销金额(2)	-
最近三个会计年度现金分红和回购并注销累计金额(3)=(1)+(2)	192,657.78
最近三个会计年度年均净利润金额(4)	109,004.46
最近三个会计年度现金分红比例（%）(5)=(3)/(4)	176.74
最近一个会计年度合并报表中归属于上市公司普通股股东的净利润	145,892.13
最近一个会计年度母公司报表年度末未分配利润	151,295.43

十一、公司股权激励计划、员工持股计划或其他员工激励措施的情况及其影响

(一) 相关激励事项已在临时公告披露且后续实施无进展或变化的

适用 不适用

(二) 临时公告未披露或有后续进展的激励情况

股权激励情况

适用 不适用

其他说明：

适用 不适用

员工持股计划情况

适用 不适用

其他激励措施

适用 不适用

(三) 董事、高级管理人员报告期内被授予的股权激励情况

适用 不适用

(四) 报告期内对高级管理人员的考评机制，以及激励机制的建立、实施情况

适用 不适用

十二、报告期内的内部控制制度建设及实施情况

适用 不适用

公司不断优化和完善内部控制体系，自 2010 年起，全面开展企业内部控制体系构建工作，制定了《内部控制手册》，并自 2011 年起持续开展内部控制自我评价与审计的工作。2024 年，公司扎实推进内控工作，内部控制整体运行情况良好，根据《四川省省属企业合规管理办法》及相关文件的要求，结合本公司实际，经公司第八届董事会第二十九次会议审议批准，制定《合规内控管理全面提升行动方案》，成立公司合规委员会，设置首席合规官，在做好监督、自查、复查等工作基础上，公司进一步加强监督评价工作与内部控制体系建设，夯实服务本公司业务发展的制度基础。公司董事会按照企业内部控制规范体系的规定，建立健全和有效实施内部控制，评价其有效性，并如实披露内部控制评价报告；监事会对董事会建立和实施内部控制进行监督；经理层负责组织领导企业内部控制的日常运行。公司董事会、监事会及董事、监事、高级管理人员保证本报告内容不存在任何虚假记载、误导性陈述或重大遗漏，并对报告内容的真实性、准确性和完整性承担个别及连带法律责任。

报告期内内部控制存在重大缺陷情况的说明

适用 不适用

十三、报告期内对子公司的管理控制情况

适用 不适用

公司根据相关法律法规与规章制度的规定，对分子公司实施管理控制。对分子公司法人治理、财务、经营与投资决策、重大事项决策、内部控制、人力资源等方面进行指导、管理及监督。指导分子公司健全法人治理结构，修订完善公司章程及

内部控制相关制度。建立《分子公司关联交易实施细则》等制度，督促分子公司向公司报告关联交易、对外担保、对外投资等重大事项。

十四、内部控制审计报告的相关情况说明

适用 不适用

公司聘请的立信会计师事务所（特殊普通合伙）已对公司截至 2024 年 12 月 31 日财务报告相关内部控制的有效性进行了审计，出具了标准无保留意见的内部控制审计报告。（详情请参阅本公司于 2025 年 3 月 29 日在上交所及本公司网站披露的《2024 年度内部控制评价报告》及《内部控制审计报告》）。

是否披露内部控制审计报告：是

内部控制审计报告意见类型：标准的无保留意见

十五、上市公司治理专项行动自查问题整改情况

无

十六、其他

适用 不适用

第六节 环境与社会责任

一、环境信息情况

是否建立环境保护相关机制	是
报告期内投入环保资金（单位：万元）	2,095.1531

(一) 属于环境保护部门公布的重点排污单位的公司及其主要子公司的环保情况说明

适用 不适用

(二) 重点排污单位之外的公司环保情况说明

适用 不适用

1、因环境问题受到行政处罚的情况

适用 不适用

在成乐扩容项目乐山至眉山段（E2 标段）实施过程中，由于取（弃）土场位置发生变化，根据相关法律法规要求，项目方成乐公司需及时编制水土保持变更方案并取得原审批部门批复。然而，受征地拆迁及水土方案变更政策发生变化等因素共同影响，导致水土保持变更方案相关工作进度滞后，成乐公司未能按照眉山市东坡区水利局要求时间节点 2021 年 12 月 30 日前完成相关方案的编制及送审。此举违反了《中华人民共和国水土保持法》第二十五条第三款“水土保持方案经批准后，生产建设项目的地点、规模发生重大变化的，应当补充或者修改水土保持方案并报原审批机关批准。水土保持方案实施过程中，水土保持措施需要作出重大变更的，应当经原审批机关批准”的规定。

2024 年 6 月 28 日，针对上述违规行为，眉山市东坡区水利局依据《中华人民共和国水土保持法》第五十三条和《四川省水利厅行政处罚自由裁量权参考执行标准（试行）》相关规定，向四川成乐高速公路有限责任公司出具了行政处罚决定书（川 1402 水处〔2024〕4 号），作出对四川成乐高速公路有限责任公司处以 65,000 元的行政处罚决定。2024 年 10 月 16 日，成乐扩容项目乐山至眉山段（E2 标段）水土保持补充方案变更已取得了省水利厅批复。

收到处罚决定书后，四川成乐高速公路有限责任公司已缴纳全部罚款，该事项不会对公司生产经营造成重大影响。

2、参照重点排污单位披露其他环境信息

适用 不适用

请参阅本公司于 2025 年 3 月 29 日在上海证券交易所网站、《上海证券报》《中国证券报》及公司网站发布的《四川成渝 2024 年环境、社会与管治报告》之“环境”章节。

3、未披露其他环境信息的原因

适用 不适用

(三) 有利于保护生态、防治污染、履行环境责任的相关信息

适用 不适用

请参阅本公司于 2025 年 3 月 29 日在上海证券交易所网站、《上海证券报》《中国证券报》及公司网站发布的《四川成渝 2024 年环境、社会与管治报告》之“环境”章节。

(四) 在报告期内为减少其碳排放所采取的措施及效果

是否采取减碳措施	是
减少排放二氧化碳当量（单位：吨）	/
减碳措施类型（如使用清洁能源发电、在生产过程中使用减碳技术、研发生产助于减碳的新产品等）	请参阅本公司于 2025 年 3 月 29 日在上海证券交易所网站、《上海证券报》《中国证券报》及公司网站发布的《四川成渝 2024 年环境、社会与管治报告》之“环境”章节。

具体说明

适用 不适用

二、社会责任工作情况

(一) 是否单独披露社会责任报告、可持续发展报告或 ESG 报告

适用 不适用

请参阅本公司于 2025 年 3 月 29 日在上海证券交易所网站、《上海证券报》《中国证券报》及公司网站发布的《四川成渝 2024 年环境、社会与管治报告》。

(二) 社会责任工作具体情况

适用 不适用

具体说明

适用 不适用

三、 巩固拓展脱贫攻坚成果、乡村振兴等工作具体情况

√适用 □不适用

扶贫及乡村振兴项目	数量/内容	情况说明
总投入（万元）	274.31	
其中：资金（万元）	274.31	
物资折款（万元）	/	
惠及人数（人）	/	
帮扶形式（如产业扶贫、就业扶贫、教育扶贫等）	产业扶贫、教育扶贫	

具体说明

√适用 □不适用

公司定期组织志愿者服务、物资捐赠，积极参与乡村振兴项目。一是助力帮扶欠发达县域产业振兴，在托底性帮扶中积极开展对阿坝县农特产品“进食堂”消费帮扶工作，在党建结对六一儿童节活动中，现场开展助学活动，公司本部党员自发筹集 7000 元助学金资助 14 名优秀学生代表；开展“金秋助力 情系垮沙”送文化下乡活动，公司本部对 40 名优秀困难学生、5 名优秀毕业生和 5 组重教家庭给予 60000 元现金帮扶；开展文化交流分享，扶贫重扶智，成渝公司青年讲师团微团课进阿坝，分享读书心得，拓宽当地学生的文化视野。二是依托阿坝县丰富的光伏资源，在阿坝县建成 2 个光储充示范站及多个移动充电站。三是公司本部及蓉城二绕公司为垮沙村驻村第一书记提供必要的工作条件和生活保障，并定期对他的工作成效进行评估，以激励和督促其更好地履行职责，确保他能够全身心投入到乡村振兴工作。

第七节 重要事项

一、承诺事项履行情况

(一) 公司实际控制人、股东、关联方、收购人以及公司等承诺相关方在报告期内或持续到报告期内的承诺事项

√适用 □不适用

承诺背景	承诺类型	承诺方	承诺内容	承诺时间	是否有履行期限	承诺期限	是否及时严格履行	如未能及时履行应说明未完成履行的具体原因	如未能及时履行应说明下一步计划
收购报告书或权益变动报告书中所作承诺	其他	四川省交通投资集团有限责任公司	2010年4月16日，四川省人民政府组建了四川省交通投资集团有限责任公司（“省交投”），四川高速公路建设开发集团有限公司所持本公司31.88%的国有股份无偿划转至省交投，于国有股份划转期间，省交投作出如下承诺：1.为避免本次国有股份无偿划转后与四川成渝发生同业竞争，保护四川成渝的合法权益及全体股东、特别是中小股东的合法权益，省交投做出如下承诺：（1）在省交投实质性保持对四川成渝股权控制关系期间，省交投将采取有效措施，保证省交投及直接、间接控制的公司不从事与四川成渝构成实质性同业竞争的业务。省交投保证不利用控股股东的地位和对四川成渝的实际控制能力，从事或参与从事有损四川成渝其他股东利益的行为；（2）省交投及直接、间接控制的公司不与四川成渝参与同一项目中同一标段的竞标；经四川成渝请求并经招标方允许，省交投及直接、间接控制的公司可以将已中	2010年4月16日	是	长期	是	/	/

		<p>标的标段中涉及四川成渝主营业务的相关业务按照市场公允价格分包给四川成渝；（3）以上承诺在省交投实质性保持对四川成渝股权控制关系期间持续有效且不可撤销，在上述期间省交投承担由于违反上述承诺给四川成渝造成的直接、间接的经济损失、索赔责任及额外的费用支出。2.为了在本次收购完成后减少和规范关联交易，维护上市公司及中小股东的合法权益，省交投承诺如下：省交投将尽力减少并规范省交投及控股子公司与四川成渝之间的关联交易。对于无法避免的任何业务来往或交易均应按照公平、公允和等价有偿的原则进行，交易价格应按市场公认的合理价格确定，并依法履行交易审批程序，同时按规定履行信息披露义务。省交投及其控股子公司保证不通过关联交易损害四川成渝及其他股东的合法权益，如违反上述承诺给四川成渝造成损失，省交投及控股子公司将作出赔偿。</p>						
其他	蜀道投资集团有限责任公司	<p>2021年5月28日，本公司原控股股东四川省交通投资集团有限责任公司与四川省铁路产业投资集团有限责任公司实施新设合并，设立蜀道投资集团有限责任公司（“蜀道集团”），蜀道集团承继省交投对本公司的所有权益。蜀道集团作为收购人于收购报告书中对本公司作如下承诺：1.本次收购完成后，收购人将继续保持与上市公司之间业务独立、人员独立、资产完整、财务独立、机构独立；严格遵守中国证券监督管理委员会关于上市公司独立性的相关规定，不利用对上市公司的控股关系违反上市公司规范运作程序，干预上市公司经营决策，损害上市公司和其他股东的合法权益。上述承诺于收购人对上市公司拥有控制权期间持续有效。如因收购人未履行上述所作承诺而给上市公司造成损失，收购人将承担相应的赔偿责任。2.（1）对于因本次合并而产生的</p>	2021年5月28日	是	长期	是	/	/

			<p>蜀道集团与上市公司的同业竞争或潜在同业竞争，蜀道集团将按照相关证券监管部门的要求，在适用的法律法规及相关监管规则允许的前提下，本着有利于上市公司发展和维护股东利益尤其是中小股东利益的原则，在自本次合并完成之日起 5 年的过渡期内，尽一切合理努力解决相关问题；蜀道集团为解决前述问题所采取的解决措施包括但不限于：①采用现金对价或发行股份等相关法律法规允许的不同方式购买资产、资产置换或其他可行的重组方式，逐步对蜀道集团与上市公司存在业务竞争的部分资产进行重组，以分别消除业务竞争的情形；②通过签署委托协议的方式，由蜀道集团将与上市公司业务存在竞争的相关资产，委托上市公司经营管理；③在法律法规和相关政策允许的范围内其他可行的解决措施。上述解决措施的实施以根据适用的法律法规、规范性文件及相关监管规则的要求履行必要的上市公司审议程序、证券监督管理部门及其他相关主管部门的审批、备案等程序为前提；（2）蜀道集团及蜀道集团控制的其他下属企业保证严格遵守法律、法规及规范性文件，不利用控股地位谋取不当利益，不损害上市公司其他股东的合法权益；（3）上述承诺分别于蜀道集团对上市公司拥有控制权期间持续有效。3. 蜀道集团将避免、减少与上市公司之间不必要的关联交易。若存在确有必要且不可避免的关联交易，蜀道集团将按照公平、公允的原则进行相关关联交易，并将按照有关法律、法规及规范性文件的要求和上市公司章程的规定，依法履行信息披露义务及必要的内部审批程序。</p>						
与首次公开发	其他	招商局公路网络科技	<p>2009 年 7 月 27 日，本公司 A 股于上交所挂牌并上市交易。在四川成渝 A 股发行上市过程中，招商局公路网络科技控股股份有限公司（“招商公路公司”）承诺：在四川成渝存续期</p>	2009 年 7 月	是	长期	是	/	/

行相关的承诺		控股股份有限公司	间，招商公路公司承诺将不会在中国四川省内从事导致或可能导致与四川成渝主营业务（包括设计、建设、经营收费、养护、管理高等级公路、桥梁、隧道等基础设施）直接或间接产生竞争的业务。该承诺函自签署之日起生效，直至发生以下情形为止：招商公路公司或其任何附属公司对四川成渝不再具有直接、间接的控制地位或有重大影响。	27日					
其他承诺	盈利预测及补偿	四川蜀道高速公路集团有限公司、蜀道投资集团有限责任公司	<p>2023年2月17日和2023年3月30日，本公司分别召开公司第八届董事会第三次会议和2023年第二次临时股东大会，审议通过了《关于收购蓉城二绕公司100%股权的议案》，同意通过现金收购四川蓉城第二绕城高速公路开发有限责任公司（简称“蓉城二绕公司”或“标的企业”）100%股权（以下简称“本次交易”），股权转让价款合计590,300.00万元（含税），其中从四川蜀道高速公路集团有限公司（以下简称“蜀道高速”）收购蓉城二绕公司81%股权，从四川公路桥梁建设集团有限公司（以下简称“路桥集团”）收购19%股权。蜀道高速、路桥集团为蜀道投资集团有限责任公司（以下简称“蜀道集团”）控制的公司，按照上交所上市规则、联交所上市规则等相关规定，蜀道高速、路桥集团为本公司的关联人，本次交易构成关联交易，但不构成《上市公司重大资产重组管理办法》规定的重大资产重组。</p> <p>根据北京北方亚事资产评估事务所（特殊普通合伙）出具的《四川成渝高速公路股份有限公司拟收购股权涉及的四川蓉城第二绕城高速公路开发有限责任公司股东全部权益价值评估项目资产评估报告》（北方亚事评报字〔2023〕第01-55号），本次交易所涉及的蓉城二绕公司股东全部权益采用收益法的评估值为人民币590,300.00万元，评估值与账</p>	2023年3月30日	是	2023年1月1日至2029年12月31日	是	/	/

		<p>面值相比，溢价率 100.77%，经交易双方友好协商，拟以该评估值为股权交易价格计算依据，蜀道高速、路桥集团所持有的蓉城二绕公司合计 100%股权的交易对价为人民币 590,300.00 万元（含税）。</p> <p>因本次交易的股权转让价款总金额已超过标的企业经审计净资产的 100%，蜀道高速、蜀道集团及本公司约定自 2023 年 1 月 1 日至 2029 年 12 月 31 日为业绩承诺期，在业绩承诺期内蜀道高速、蜀道集团对标的企业每个会计年度净利润金额进行业绩承诺，若实际实现值未达到评估预测值，则以现金方式对本公司进行业绩补偿，约定如下：</p> <p>（一）业绩承诺</p> <p>业绩承诺期为 2023 年 1 月 1 日至 2029 年 12 月 31 日，蜀道高速、蜀道集团承诺标的企业于 2023 年至 2025 年净利润累计不低于 23,117.78 万元，2023 年至 2026 年净利润累计不低于 47,694.75 万元，2023 年至 2027 年净利润累计不低于 76,808.08 万元，2023 年至 2028 年净利润累计不低于 111,950.51 万元，2023 年至 2029 年净利润累计不低于 154,156.39 万元。</p> <p>（二）业绩补偿</p> <p>1、2023 年至 2025 年补偿金额一次性计算并支付</p> <p>2023 年至 2025 年补偿金额=标的企业 2023 年度至 2025 年度累计净利润的评估预测值-标的企业 2023 年度至 2025 年度累计净利润的实际审计值</p> <p>蜀道高速应支付补偿金额=2023 年至 2025 年补偿金额×81%</p> <p>蜀道集团应支付补偿金额=2023 年至 2025 年补偿金额×19%</p>							
--	--	--	--	--	--	--	--	--	--

			<p>蜀道高速、蜀道集团应在标的企业 2025 年度审计报告出具之日起 30 个工作日内将业绩补偿款支付给本公司。</p> <p>2、2026 年至 2029 年每年计算补偿金额并支付 当年补偿金额=标的企业自 2023 年至当年累计净利润的评估预测值-标的企业自 2023 年至当年累计净利润的实际审计值-自 2023 年起累计已支付的补偿金额 如根据上述公式计算的当年补偿金额小于或等于 0 时，则按 0 取值。 蜀道高速应支付补偿金额=当年补偿金额×81% 蜀道集团应支付补偿金额=当年补偿金额×19% 蜀道高速、蜀道集团应在标的企业当年年度审计报告出具之日起 30 个工作日内将业绩补偿款支付给本公司。</p> <p>3、按上述约定，若蜀道高速或蜀道集团未能按期足额支付补偿款，则应从上述支付期限之日起以未付补偿款金额为基数计息，在补偿款足额支付之日将截至该日产生的上述利息一并向本公司支付完毕。利息计算公式如下： 利息=未付补偿款金额×（LPR/365）×（补偿款足额支付之日-标的企业当年年度审计报告出具之日后 30 个工作日） 其中：LPR 为当年 1 月 1 日执行的中国人民银行授权全国银行间同业拆借中心贷款市场报价利率（1 年期）。</p>							
--	--	--	---	--	--	--	--	--	--	--

(二) 公司资产或项目存在盈利预测，且报告期仍处在盈利预测期间，公司就资产或项目

是否达到原盈利预测及其原因作出说明

已达到 未达到 不适用

(三) 业绩承诺的完成情况及其对商誉减值测试的影响

适用 不适用

二、报告期内控股股东及其他关联方非经营性占用资金情况

适用 不适用

三、违规担保情况

适用 不适用

四、公司董事会对会计师事务所“非标准意见审计报告”的说明

适用 不适用

五、公司对会计政策、会计估计变更或重大会计差错更正原因和影响的分析说明

(一) 公司对会计政策、会计估计变更原因及影响的分析说明

适用 不适用

(二) 公司对重大会计差错更正原因及影响的分析说明

适用 不适用

(三) 与前任会计师事务所进行的沟通情况

适用 不适用

(四) 审批程序及其他说明

适用 不适用

六、聘任、解聘会计师事务所情况

单位：万元 币种：人民币

	原聘任	现聘任
境内会计师事务所名称	信永中和会计师事务所 (特殊普通合伙)	立信会计师事务所(特殊普通合伙)
境内会计师事务所报酬	135	139
境内会计师事务所审计年限	15 年	1 年
境内会计师事务所注册会计师姓名	/	董舒、刘媛媛
境内会计师事务所注册会计师审计服务的累计年限	/	1 年
境外会计师事务所名称	安永会计师事务所	罗兵咸永道会计师事务所
境外会计师事务所报酬	221	199.60
境外会计师事务所审计年限	27 年	1 年

	名称	报酬
内部控制审计会计师事务所	立信会计师事务所(特殊普通合伙)	24

注：境内会计师事务所报酬为 139 万元（包含年度审计费用 70 万元、中期审阅费用 45 万元和内控审计费用 24 万元）。

聘任、解聘会计师事务所的情况说明

适用 不适用

根据财政部、国务院国资委及中国证监会《国有企业、上市公司选聘会计师事务所管理办法》（财会〔2023〕4号）中的相关规定，国有企业（含国有控股上市公司）连续聘用同一会计师事务所的时间不超过8年，确有需要的，可按规定延长至不超过10年。本公司前任境内会计师信永中和会计师事务所（特殊普通合伙）已超过聘用年限。详见四川成渝高速公路股份有限公司关于聘任2024年度境内会计师事务所的公告。

审计期间改聘会计师事务所的情况说明

适用 不适用

审计费用较上一年度下降20%以上（含20%）的情况说明

适用 不适用

七、面临退市风险的情况

(一) 导致退市风险警示的原因

适用 不适用

(二) 公司拟采取的应对措施

适用 不适用

(三) 面临终止上市的情况和原因

适用 不适用

八、破产重整相关事项

适用 不适用

九、重大诉讼、仲裁事项

本年度公司有重大诉讼、仲裁事项 本年度公司无重大诉讼、仲裁事项

十、上市公司及其董事、监事、高级管理人员、控股股东、实际控制人涉嫌违法违规、受到处罚及整改情况

适用 不适用

十一、报告期内公司及其控股股东、实际控制人诚信状况的说明

适用 不适用

十二、重大关联交易

(一)与日常经营相关的关联交易

1、已在临时公告披露且后续实施无进展或变化的事项

√适用 □不适用

事项概述	查询索引
<p>本公司于 2024 年 11 月 20 日召开第八届董事会第二十六次会议、第八届监事会第二十次会议，分别审议《关于本公司与蜀道投资签署<施工工程及相关服务关联交易框架协议>的议案》，同日，本公司与蜀道投资签署了《施工工程及相关服务关联交易框架协议》，协议有效期自 2025 年 1 月 1 日至 2025 年 12 月 31 日止。2025 年 1 月 9 日，本公司召开 2025 年第一次临时股东大会，审议批准了该关联交易框架协议。</p>	<p>该关联交易详情请参阅本公司于 2024 年 11 月 21 日在上海证券交易所网站、《中国证券报》《上海证券报》发布的《四川成渝关于 2025 年度施工工程及相关服务的日常关联交易公告》。</p>

2、已在临时公告披露，但有后续实施的进展或变化的事项

√适用 □不适用

(1) 为满足本集团日常业务开展的需要，2022 年 10 月 14 日，本公司与四川智能交通系统管理有限责任公司（以下简称“智能交通公司”）签订《四川省高速公路联网收费系统路网运行保障服务协议》，协议有效期自 2022 年 11 月 1 日至 2025 年 10 月 31 日止。本公司于 2022 年 10 月 10 日召开 2022 年第 6 次总经理办公会，以现场会议方式审议通过了《关于批准本公司与智能交通公司签署<四川省高速公路联网收费系统路网运行保障服务协议>的议案》等事项，该关联交易无需提交董事会审议批准。该关联交易详情请参阅本公司于 2022 年 10 月 15 日在上海证券交易所网站、《中国证券报》《上海证券报》发布的《四川成渝高速公路股份有限公司日常关联交易公告》。

根据该协议，自 2022 年 11 月 1 日起至 2025 年 10 月 31 日止，由智能交通公司三个年度向本集团提供所辖高速公路车辆通行费清分结算、收费软件与设备维护等服务，日常关联交易金额不超过人民币 3,500 万元/年。关联交易的定价政策：收费

标准按照惯用商业条款及条件、相同或类似类型服务的市价以及四川省内收费标准后，以公平合理的方式厘定。年度路网运行保障服务费为当年清分车辆通行费的 4% 或不超过人民币 35,000,000 元/年（以二者较低者为准）。智能交通公司负责根据上级主管部门对高速公路安全和服务质量的考评结果，执行高速公路路网运行保障服务费浮动管理和车辆通行费延迟结算。关联交易的付款方式：协议期限内路网运行保障服务费采用实时结算方式，即从 2022 年 11 月 1 日起，双方同意路网运行保障服务费在当日结算通行费时实时收取，月末终了时智能交通公司向本集团出具当月路网运行保障服务费发票。

报告期内，本集团与智能交通公司发生的《四川省高速公路联网收费系统路网运行保障服务协议》项下日常关联交易金额为人民币 1,940 万元。

(2) 为满足本集团日常业务开展的需要，2022 年 12 月 8 日，本公司与四川蜀道城乡投资集团有限责任公司（以下简称“蜀道城乡”）签署《关于物业管理服务的框架协议》（以下简称“本框架协议”），协议有效期自 2022 年 1 月 1 日到 2024 年 12 月 31 日止。同日，本公司召开 2022 年第 11 次总经理办公会，审议通过了《关于审议本公司与蜀道城乡签署〈关于物业管理服务的框架协议〉的议案》等事项，该关联交易事项无须提交董事会审议批准。该关联交易详情请参阅本公司于 2022 年 12 月 9 日在上海证券交易所网站、《中国证券报》《上海证券报》发布的《四川成渝高速公路股份有限公司日常关联交易公告》。

根据该协议，自 2022 年 1 月 1 日到 2024 年 12 月 31 日止，由蜀道城乡三个年度向本集团提供所属运营路公司服务区、停车区、路公司机关办公区、管理处、收费站等点位物业管理服务，以及后续新建、改建点位的物业管理服务，向本集团提供所属非运营路公司的办公场所的物业管理服务及其他本集团所需的其他物业管理服务，三个年度日常关联交易总金额不超过人民币 1.2 亿元，每年交易上限金额分别为 2,000 万元、4,000 万元、6,000 万元。关联交易的定价政策为：双方可在本框架协议下，按一般商业条款，经招投标、协议委托或其他方式（具体根据本集团招投标管理相关制度予以确定）于日常业务中订立具体协议，以载列持续关连交易的详细条款；具体协议应符合本框架协议所载原则及条款；蜀道城乡及其直接或间接控制的法人或其他组织（以下简称“蜀道城乡集团”）将予提供物业管理服务的费用应于具体协议中厘定，并应参考当前市价（经考虑物业位置、物业类型及状况以及物业管理服务范围）、其他为独立第三方的物业管理服务公司为本集团所提供价格及

蜀道城乡集团向其独立第三方提供类似服务收取的价格后厘定；具体协议的条款及条件应不逊于独立第三方就相同或相似服务的提供标准。

报告期内，本集团与蜀道城乡发生的《关于物业管理服务的框架协议》项下日常关联交易金额为人民币 2,560 万元。

(3) 本公司于 2023 年 12 月 12 日召开第八届董事会第十次会议、第八届监事会第九次会议，分别审议通过了《关于本公司与蜀道投资签署<施工工程及相关服务关联交易框架协议>的议案》，同日，本公司与蜀道投资签署了《施工工程及相关服务关联交易框架协议》（以下简称“该框架协议”），协议有效期自 2024 年 1 月 1 日起至 2024 年 12 月 31 日止。2024 年 2 月 1 日，本公司召开 2024 年第一次临时股东大会，审议批准了该框架协议。该关联交易详情请参阅本公司于 2023 年 12 月 13 日在上海证券交易所网站、《中国证券报》《上海证券报》发布的《四川成渝关于 2024 年度施工工程及相关服务的日常关联交易公告》。

根据该框架协议，自 2024 年 1 月 1 日起至 2024 年 12 月 31 日止期间，蜀道集团承接本集团施工工程及相关服务业务发生的关联交易总金额不超过人民币 38.56 亿元，主要内容为：1、公路（含道路、桥梁、隧道等）及附属设施（含管理处、收费站、服务区、加油站等房建附属及配套给排水、机电（含充电桩等设施）、绿化、交安、场坪等设施）工程承包与分包；2、市政施工工程承包与分包，城市道路、广场、园区、土地整理及附属设施（含房建、给排水、机电、绿化、交安、场坪等设施）等施工工程；3、施工相关的服务，为完成上述工程所进行的其他辅助工作，主要包括勘察、设计、监理、检测、科研等相关的服务。

关联交易的定价政策为：1、对于紧急抢险的施工工程之外的施工工程及相关服务，通过招标、比选、询价或其他方式（具体依据《中华人民共和国招标投标法》等招标投标相关法律、规定及条例，法律、规定及条例未强制要求的则依据本集团招标管理相关制度予以确定）厘定；2、对于紧急抢险的施工工程，则参照最近一期同类工程施工的招标成交价格。若没有类似工程施工的招标成交价格，则经造价咨询中介机构（主要为事业单位或国有企业，受政府行政机关监督管理并具有相关专业资格），根据中国国家级或省级机构颁布的价格基础和方法，结合市场价格厘定。然而，若政府将来强制要求执行政府机构定价，协议各方将优先执行政府定价或参考指导价。

报告期内，本集团与蜀道集团发生的《施工工程及相关服务关联交易框架协议》项下日常关联交易金额为人民币 131,530 万元。

3、临时公告未披露的事项

适用 不适用

(二)资产或股权收购、出售发生的关联交易

1、已在临时公告披露且后续实施无进展或变化的事项

适用 不适用

事项概述	查询索引
<p>本公司拟以发行 A 股股份及支付现金的方式购买蜀道（四川）创新投资发展有限公司所持有的湖北荆宜高速公路有限公司 85% 股权，根据上海证券交易所相关规定，经公司申请，公司股票自 2024 年 8 月 1 日开市起停牌，停牌时间不超过 10 个交易日。2024 年 8 月 14 日，公司召开第八届董事会第十九次会议和第八届监事会第十六次会议，审议通过了本次交易的相关议案。2024 年 8 月 15 日，公司披露了《关于发行股份及支付现金购买资产事项的一般风险提示暨公司股票复牌的提示性公告》，公司股票于 2024 年 8 月 15 日开市起复牌。公司分别于 2024 年 9 月 20 日、2024 年 10 月 11 日、2024 年 11 月 9 日、2024 年 12 月 7 日、2025 年 1 月 4 日、2025 年 2 月 6 日披露了《关于披露发行股份及支付现金购买资产暨关联交易预案后的进展公告》。2025 年 2 月 7 日，公司召开第八届董事会独立董事专门会议第七次会议，2025 年 2 月 13 日，公司召开第八届董事会第三十一次会议、第八届监事会第二十三次会议，审议通过了关于终止本次</p>	<p>该关联交易详情请参阅本公司于 2024 年 8 月 1 日、2024 年 8 月 8 日、2024 年 8 月 15 日、2024 年 9 月 20 日、2024 年 10 月 11 日、2024 年 11 月 9 日、2024 年 12 月 7 日、2025 年 1 月 4 日、2025 年 2 月 6 日、2025 年 2 月 14 日在上海证券交易所网站、《中国证券报》《上海证券报》发布的《关于筹划发行股份及支付现金购买资产暨关联交易事项的停牌公告》《关于筹划发行股份及支付现金购买资产暨关联交易事项的停牌进展公告》《关于发行股份及支付现金购买资产事项的一般风险提示暨公司股票复牌的提示性公告》《关于发行股份及支付现金购买资产暨关联交易预案》《关于披露发行股份及支付现金购买资产暨关联交易预案后的进展公告》《关于终止发行股份及支付现金购买资产暨关联交易的公告》。</p>

交易的议案。2025 年 2 月 14 日，公司披露了《关于终止发行股份及支付现金购买资产暨关联交易的公告》。	
---	--

2、已在临时公告披露，但有后续实施的进展或变化的事项

适用 不适用

3、临时公告未披露的事项

适用 不适用

4、涉及业绩约定的，应当披露报告期内的业绩实现情况

适用 不适用

为提高本公司可持续发展能力和路网规模，进一步优化本公司资产结构，聚焦主营业务，2023 年 2 月 17 日和 2023 年 3 月 30 日，本公司分别召开第八届董事会第三次会议和 2023 年第二次临时股东大会，审议通过了《关于收购蓉城二绕公司 100%股权的议案》，同意通过现金收购蓉城二绕公司 100%股权（以下简称“本次交易”），其中从蜀道高速收购蓉城二绕公司 81%股权，从路桥集团收购 19%股权。本次交易完成后，蓉城二绕公司将成为本公司的全资子公司，并将其纳入本公司合并报表范围。根据北京北方亚事资产评估事务所（特殊普通合伙）出具的《四川成渝高速公路股份有限公司拟收购股权涉及的四川蓉城第二绕城高速公路开发有限责任公司股东全部权益价值评估项目资产评估报告》（北方亚事评报字〔2023〕第 01-55 号），本次交易所涉及的蓉城二绕公司股东全部权益采用收益法的评估值为人民币 590,300.00 万元，评估值与账面值相比，溢价率 100.77%，经交易双方友好协商，拟以该评估值为股权交易价格计算依据，蜀道高速、路桥集团所持有的蓉城二绕公司合计 100%股权的交易对价为人民币 590,300.00 万元（含税）。

关于本公司收购蓉城二绕公司 100%股权事宜，蜀道高速、蜀道集团及本公司约定自 2023 年 1 月 1 日至 2029 年 12 月 31 日为业绩承诺期，在业绩承诺期内蜀道高速、蜀道集团对标的企业每个会计年度净利润金额进行业绩承诺，若实际实现值未达到评估预测值，则以现金方式对本公司进行业绩补偿，约定如下：

（一）业绩承诺

业绩承诺期为 2023 年 1 月 1 日至 2029 年 12 月 31 日，蜀道高速、蜀道集团承诺标的企业于 2023 年至 2025 年净利润累计不低于 23,117.78 万元，2023 年至 2026 年净利润累计不低于 47,694.75 万元，2023 年至 2027 年净利润累计不低于 76,808.08 万元，2023 年至 2028 年净利润累计不低于 111,950.51 万元，2023 年至 2029 年净利润累计不低于 154,156.39 万元。

（二）业绩补偿

1、2023 年至 2025 年补偿金额一次性计算并支付

2023 年至 2025 年补偿金额=标的企业 2023 年度至 2025 年度累计净利润的评估预测值-标的企业 2023 年度至 2025 年度累计净利润的实际审计值

蜀道高速应支付补偿金额=2023 年至 2025 年补偿金额×81%

蜀道集团应支付补偿金额=2023 年至 2025 年补偿金额×19%

蜀道高速、蜀道集团应在标的企业 2025 年度审计报告出具之日起 30 个工作日内将业绩补偿款支付给本公司。

2、2026 年至 2029 年每年计算补偿金额并支付

当年补偿金额=标的企业自 2023 年至当年累计净利润的评估预测值-标的企业自 2023 年至当年累计净利润的实际审计值-自 2023 年起累计已支付的补偿金额

如根据上述公式计算的当年补偿金额小于或等于 0 时，则按 0 取值。

蜀道高速应支付补偿金额=当年补偿金额×81%

蜀道集团应支付补偿金额=当年补偿金额×19%

蜀道高速、蜀道集团应在标的企业当年年度审计报告出具之日起 30 个工作日内将业绩补偿款支付给本公司。

3、按上述约定，若蜀道高速或蜀道集团未能按期足额支付补偿款，则应从上述支付期限之日起以未付补偿款金额为基数计息，在补偿款足额支付之日将截至该日产生的上述利息一并向本公司支付完毕。利息计算公式如下：

利息=未付补偿款金额×（LPR/365）×（补偿款足额支付之日-标的企业当年年度审计报告出具之日后 30 个工作日）

其中：LPR 为当年 1 月 1 日执行的中国人民银行授权全国银行间同业拆借中心贷款市场报价利率（1 年期）。

目前，该项目正处于上述业绩承诺履行期间。2024 年度，经立信会计师事务所（特殊普通合伙）审计，蓉城二绕公司实现净利润 1,649.81 万元。

(三)共同对外投资的重大关联交易

1、已在临时公告披露且后续实施无进展或变化的事项

适用 不适用

2、已在临时公告披露，但有后续实施的进展或变化的事项

适用 不适用

3、临时公告未披露的事项

适用 不适用

(四)关联债权债务往来

1、已在临时公告披露且后续实施无进展或变化的事项

适用 不适用

2、已在临时公告披露，但有后续实施的进展或变化的事项

适用 不适用

3、临时公告未披露的事项

适用 不适用

(五)公司与存在关联关系的财务公司、公司控股财务公司与关联方之间的金融业务

适用 不适用

(六)其他

适用 不适用

十三、重大合同及其履行情况

(一) 托管、承包、租赁事项

1、托管情况

适用 不适用

2、承包情况

适用 不适用

3、租赁情况

适用 不适用

(二) 担保情况

适用 不适用

(三) 委托他人进行现金资产管理的情况

1、委托理财情况

(1) 委托理财总体情况

适用 不适用

其他情况

适用 不适用

(2) 单项委托理财情况

适用 不适用

其他情况

适用 不适用

(3) 委托理财减值准备

适用 不适用

2、委托贷款情况

(1) 委托贷款总体情况

适用 不适用

其他情况

适用 不适用

(2) 单项委托贷款情况

适用 不适用

其他情况

适用 不适用

(3) 委托贷款减值准备

适用 不适用

3、其他情况

适用 不适用

(四) 其他重大合同

适用 不适用

十四、募集资金使用进展说明

适用 不适用

十五、其他对投资者作出价值判断和投资决策有重大影响的重大事项的说明

适用 不适用

第八节 股份变动及股东情况

一、股本变动情况

(一) 股份变动情况表

1、股份变动情况表

报告期内，公司股份总数及股本结构未发生变化。

2、股份变动情况说明

适用 不适用

3、股份变动对最近一年和最近一期每股收益、每股净资产等财务指标的影响（如有）

适用 不适用

4、公司认为必要或证券监管机构要求披露的其他内容

适用 不适用

(二) 限售股份变动情况

适用 不适用

二、证券发行与上市情况

(一) 截至报告期内证券发行情况

适用 不适用

截至报告期内证券发行情况的说明（存续期内利率不同的债券，请分别说明）：

适用 不适用

(二) 公司股份总数及股东结构变动及公司资产和负债结构的变动情况

适用 不适用

(三) 现存的内部职工股情况

适用 不适用

三、股东和实际控制人情况

(一) 股东总数

截至报告期末普通股股东总数(户)	53,955
年度报告披露日前上一月末的普通股股	49,952

东总数(户)	
截至报告期末表决权恢复的优先股股东总数 (户)	/
年度报告披露日前上一月末表决权恢复的优先股股东总数 (户)	/

注：截至报告期末普通股东总数为 53,955 户（其中 A 股股东 53,712 户，H 股股东 243 户）；年度报告披露日前上一月末的普通股股东总数为 49,952 户（其中 A 股股东 49,711 户，H 股股东 241 户）。

(二) 截至报告期末前十名股东、前十名流通股东（或无限售条件股东）持股情况表

单位：股

前十名股东持股情况（不含通过转融通出借股份）							
股东名称 （全称）	报告期内 增减	期末持股数量	比例 （%）	持有有 限售条 件股 份 数 量	质押、标 记或冻结 情况		股东性质
					股 份 状 态	数 量	
蜀道投资集团有限 责任公司	0	1,218,979,662	39.86	0	无	0	国有法人
HKSCC NOMINE ES LIMITED	132,400	888,618,700	29.06	0	未知		境外法人
招商局公路网络科 技控股股份有限公 司	0	664,487,376	21.73	0	无	0	国有法人
香港中央结算有限 公司	-6,027,275	19,980,548	0.65	0	未知		境外法人
杨奕	0	5,845,037	0.19	0	未知		境内自然 人
招商银行股份有限 公司－南方中证 1000 交易型开放式 指数证券投资基金	5,392,000	5,392,000	0.18	0	未知		其他
国泰高分红策略股 票型养老金产品－ 招商银行股份有限 公司	4,000,000	4,000,000	0.13	0	未知		其他
北京汉和汉华资本 管理有限公司－汉 和资本 7 号私募证 券投资基金	3,567,900	3,567,900	0.12	0	未知		其他
林洪冠	168,000	3,497,175	0.11	0	未知		境内自然 人

张国明	-47,000	3,453,000	0.11	0	未知	境内自然人
前十名无限售条件股东持股情况（不含通过转融通出借股份）						
股东名称	持有无限售条件流通股的数量	股份种类及数量				
		种类	数量			
蜀道投资集团有限责任公司	1,218,979,662	人民币普通股	1,035,915,462			
		境内上市外资股	183,064,200			
HKSCC NOMINEES LIMITED	888,618,700	境外上市外资股	888,618,700			
招商局公路网络科技控股股份有限公司	664,487,376	人民币普通股	664,487,376			
香港中央结算有限公司	19,980,548	人民币普通股	19,980,548			
杨奕	5,845,037	人民币普通股	5,845,037			
招商银行股份有限公司－南方中证 1000 交易型开放式指数证券投资基金	5,392,000	人民币普通股	5,392,000			
国泰高分红策略股票型养老金产品－招商银行股份有限公司	4,000,000	人民币普通股	4,000,000			
北京汉和汉华资本管理有限公司－汉和资本 7 号私募证券投资基金	3,567,900	人民币普通股	3,567,900			
林洪冠	3,497,175	人民币普通股	3,497,175			
张国明	3,453,000	人民币普通股	3,453,000			
前十名股东中回购专户情况说明	/					

上述股东委托表决权、受托表决权、放弃表决权的说明	/
上述股东关联关系或一致行动的说明	截至本报告批准报出日，蜀道投资集团有限责任公司控股子公司蜀道资本控股集团有限公司持有招商局公路网络科技控股股份有限公司 5.77% 股份，除此之外，本公司未知上述股东之间、上述国有法人股股东与上述其他股东之间是否存在关联关系或一致行动人关系。
表决权恢复的优先股股东及持股数量的说明	/

注：

1.截至本报告批准日，蜀道投资集团有限责任公司已完成中国证券登记结算有限责任公司的过户程序。

2.HKSCC NOMINEES LIMITED（香港中央结算（代理人）有限公司）持有的 H 股是代表多个客户所持有，其中，截至 2024 年 12 月 31 日，包括控股股东持有的本公司 183,064,200 股 H 股股份。

3.招商局公路网络科技控股股份有限公司除直接持有本公司 A 股股票之外，截至 2024 年 12 月 31 日，还通过其全资子公司佳选控股有限公司间接持有本公司 96,458,000 股 H 股股份。

4.香港中央结算有限公司为沪股通股票的名义持有人。

持股 5% 以上股东、前十名股东及前十名无限售流通股股东参与转融通业务出借股份情况

适用 不适用

前十名股东及前十名无限售流通股股东因转融通出借/归还原因导致较上期发生变化

适用 不适用

前十名有限售条件股东持股数量及限售条件

适用 不适用

(三) 战略投资者或一般法人因配售新股成为前 10 名股东

适用 不适用

四、控股股东及实际控制人情况

(一) 控股股东情况

1、法人

适用 不适用

名称	蜀道投资集团有限责任公司
单位负责人或法定代表人	张正红
成立日期	2021 年 5 月 26 日

主要经营业务	<p>一般项目：以自有资金从事投资活动；自有资金投资的资产管理服务；工程管理服务；工程技术服务（规划管理、勘察、设计、监理除外）；市政设施管理；土地整治服务；规划设计管理；技术服务、技术开发、技术咨询、技术交流、技术转让、技术推广；物业管理；大数据服务；互联网数据服务；物联网技术服务；软件开发；信息技术咨询服务；社会经济咨询服务；信息咨询服务（不含许可类信息咨询服务）；供应链管理服务；道路货物运输站经营；国内货物运输代理；园区管理服务；普通货物仓储服务（不含危险化学品等需许可审批的项目）（除依法须经批准的项目外，凭营业执照依法自主开展经营活动）。许可项目：公路管理与养护；建设工程勘察；建设工程设计；建设工程监理；各类工程建设活动；房地产开发经营；检验检测服务；建设工程质量检测；建筑智能化工程施工；建筑智能化系统设计（依法须经批准的项目，经相关部门批准后方可开展经营活动，具体经营项目以相关部门批准文件或许可证件为准）。</p>
报告期内控股和参股的其他境内外上市公司的股权情况	<p>截至 2024 年 12 月 31 日：</p> <ol style="list-style-type: none"> 1.直接持有四川路桥建设集团股份有限公司 56.87% 股份，直接和间接通过其全资子公司四川高速公路建设开发集团有限公司、四川藏区高速公路有限责任公司、蜀道资本控股集团有限公司、四川高路文化旅游发展有限责任公司合计持有四川路桥建设集团股份有限公司 79.57% 股份； 2.直接持有四川宏达股份有限公司 23.93% 股份，直接和间接通过其全资子公司四川宏达实业有限公司合计持有四川宏达股份有限公司 26.39% 股份； 3.直接持有宜宾纸业股份有限公司 14.17% 股份； 4.间接通过其控股子公司蜀道交通服务集团有限责任公司（原名“四川交投实业有限公司”）持有四川蜀道装备科技股份有限公司（原“成都深冷液化设备股份有限公司”）29.11% 股份； 5.间接通过其控股子公司蜀道资本控股集团有限公司（原名“四川交投产融控股有限公司”）持有招商局公路网络科技控股股份有限公司 5.77% 股份。
其他情况说明	/

2、自然人

适用 不适用

3、 公司不存在控股股东情况的特别说明

适用 不适用

4、 报告期内控股股东变更情况的说明

适用 不适用

2021年4月2日，本公司原控股股东四川省交通投资集团有限责任公司（“交投集团”）与四川省铁路产业投资集团有限责任公司（“铁投集团”）签署了《四川省交通投资集团有限责任公司与四川省铁路产业投资集团有限责任公司之合并协议》，根据合并协议，交投集团与铁投集团实施新设合并，新设公司名称为“蜀道投资集团有限责任公司”。5月28日，蜀道投资集团有限责任公司与交投集团、铁投集团签署了《蜀道投资集团有限责任公司与四川省交通投资集团有限责任公司、四川省铁路产业投资集团有限责任公司之资产承继交割协议》，自交割日起，交投集团与铁投集团于本次合并前的全部资产、负债、业务、人员、合同、资质以及其他一切权利与义务，由蜀道投资集团有限责任公司承继、承接或享有；交投集团与铁投集团于本次合并前的下属分支机构及下属企业股权或权益归属于蜀道投资集团有限责任公司。本次合并暨权益变动完成后，交投集团持有的本公司全部股份由蜀道投资集团有限责任公司承接，公司控股股东由交投集团变更为蜀道投资集团有限责任公司，实际控制人仍为四川省政府国有资产监督管理委员会。目前公司生产经营一切正常。截至本报告批准日，本次权益变动已完成中国证券登记结算有限责任公司的过户程序。详情请参阅本公司在上海证券交易所、《中国证券报》《上海证券报》发布的相关公告。

5、 公司与控股股东之间的产权及控制关系的方框图

适用 不适用

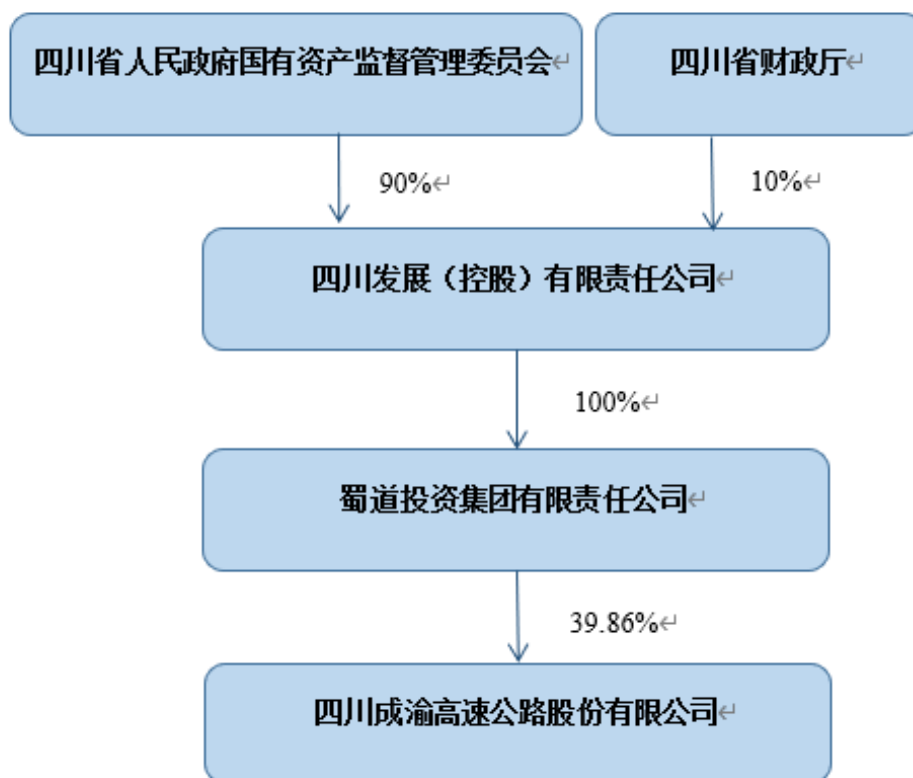

(二) 实际控制人情况

1、 法人

适用 不适用

名称	四川省人民政府国有资产监督管理委员会
----	--------------------

2、 自然人

适用 不适用

3、 公司不存在实际控制人情况的特别说明

适用 不适用

4、 报告期内公司控制权发生变更的情况说明

适用 不适用

5、 公司与实际控制人之间的产权及控制关系的方框图

适用 不适用

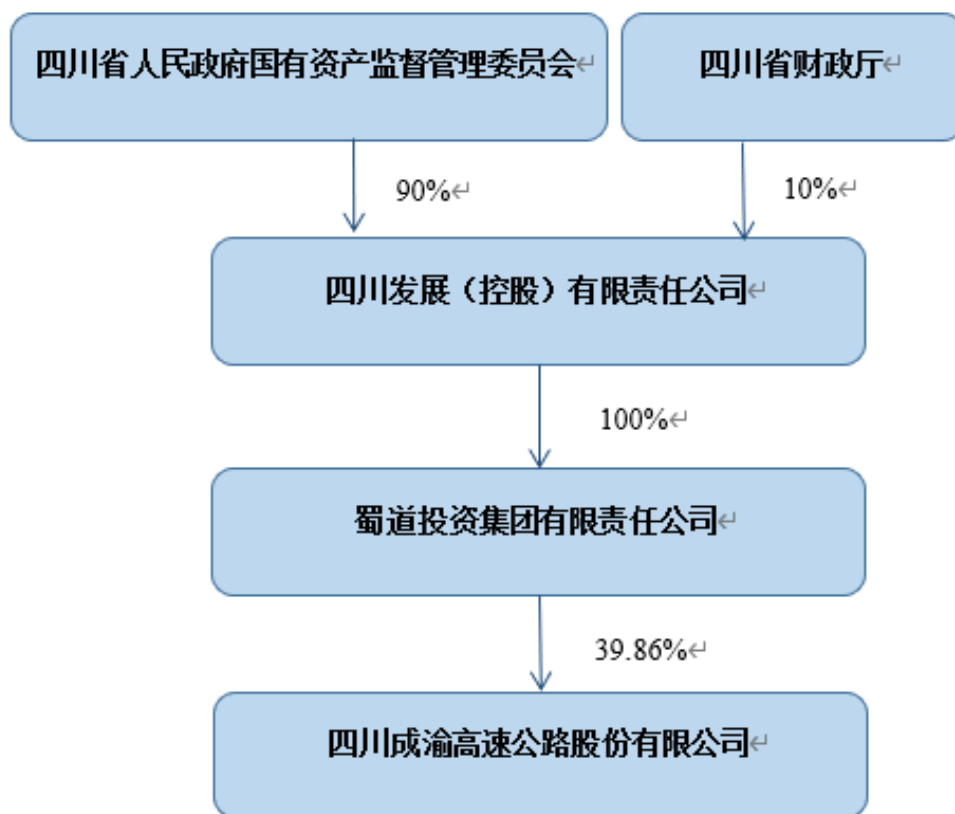

6、 实际控制人通过信托或其他资产管理方式控制公司

适用 不适用

(三) 控股股东及实际控制人其他情况介绍

适用 不适用

五、公司控股股东或第一大股东及其一致行动人累计质押股份数量占其所持公司股份数量比例达到 80%以上

适用 不适用

六、其他持股在百分之十以上的法人股东

适用 不适用

单位：元 币种：人民币

法人股东名称	单位负责人或法定代表人	成立日期	组织机构代码	注册资本	主要经营业务或管理活动等情况

招商局公路网络科技控股股份有限公司	白景涛	1993-12-18	91110000101717000C	6,178,217,338	公路、桥梁、码头、港口、航道基础设施的投资、开发、建设和经营管理；投资管理；交通基础设施新技术、新产品、新材料的开发、研制和产品的销售；建筑材料、机电设备、汽车及配件、五金交电、日用百货的销售；经济信息咨询；人才培养。 (依法须经批准的项目,经相关部门批准后方可开展经营活动。)
情况说明	截至 2024 年 12 月 31 日,招商公路公司持有本公司 A 股股份 664,487,376 股,约占本公司已发行总股本的 21.73%;除此之外,招商公路公司还透过其全资子公司佳选控股有限公司间接持有本公司 96,458,000 股 H 股股份,约占本公司已发行总股本的 3.15%。				

七、股份限制减持情况说明

适用 不适用

八、股份回购在报告期的具体实施情况

适用 不适用

第九节 优先股相关情况

适用 不适用

第十节 债券相关情况

一、公司债券（含企业债券）和非金融企业债务融资工具

√适用 □不适用

（一）公司债券（含企业债券）

√适用 □不适用

1、 公司债券基本情况

单位：亿元 币种：人民币

债券名称	简称	代码	发行日	起息日	2025年4月30日后的最近回售日	到期日	债券余额	利率（%）	还本付息方式	交易场所	主承销商	受托管理人	投资者适当性安排（如有）	交易机制	是否存在终止上市交易的风险
四川成渝高速公路股份有限公司2024年面向专业投资者公	24 成渝01	241012.SH	2024-5-24	2024-5-24	2027-5-24	2029-5-24	20.00	2.30%	每年付息，到期还本	上海证券交易所	中信证券股份有限公司	中信证券股份有限公司	合格投资人	交易所交易	否

开发行 公司债 券(第 一期)										易 所	， 华 泰 联 合 证 券 有 限 责 任 公 司				
--------------------------	--	--	--	--	--	--	--	--	--	--------	---	--	--	--	--

公司对债券终止上市交易风险的应对措施
适用 不适用

报告期内债券付息兑付情况
适用 不适用

2、 公司或投资者选择权条款、投资者保护条款的触发和执行情况

适用 不适用

3、 为债券发行及存续期业务提供服务的中介机构

中介机构名称	办公地址	签字会计师姓名	联系人	联系电话
中信证券股份有限公司	北京市朝阳区亮马桥 48 号中信证券大厦(麦子店街)		舒翔、张宝乐、刘世杰、陈彦余	010-60833458

华泰联合证券有限责任公司	深圳市前海深港合作区南山街道桂湾五路 128 号前海深港基金小镇 B7 栋 401		程穆、钱弘	021-38966548
北京市国度律师事务所	北京市朝阳区建国门外大街乙 8 号丽晶苑 13A		张炆、荀思虑、乔祺文、陈文舟	010-85272016
信永中和会计师事务所（特殊普通合伙）	北京市东城区朝阳门北大街 8 号富华大厦 A 座 8 层	贺军、欧阳立华	欧阳立华	010-65542288
东方金诚国际信用评估有限公司	北京市丰台区丽泽金融商务区平安幸福中心 A 座 45、46、47 层		葛新景、刘星住	010-62299800

上述中介机构发生变更的情况

适用 不适用

4、信用评级结果调整情况

适用 不适用

其他说明：

适用 不适用

5、担保情况、偿债计划及其他偿债保障措施在报告期内的变更、变化和执行情况及其影响

适用 不适用

(二) 公司债券募集资金情况

- 公司债券在报告期内涉及募集资金使用或者整改
 本公司所有公司债券在报告期内均不涉及募集资金使用或者整改

1、基本情况

单位：亿元 币种：人民币

债券代码	债券简称	是否为专项品种债券	专项品种债券的具体类型	募集资金总额	报告期末募集资金余额	报告期末募集资金专项账户余额
241012.SH	24 成渝 01	否		20	0	0

2、募集资金用途变更调整情况

- 适用 不适用

3、募集资金的使用情况**(1). 实际使用情况（此处不含临时补流）**

单位：亿元 币种：人民币

债券代码	债券简称	报告期内募集资金实际使用金额	偿还有息债务（不含公司债券）情况及所涉金额	偿还公司债券情况及所涉金额	补充流动资金情况及所涉金额	固定资产投资情况及所涉金额	其他用途及所涉金额
241012.SH	24 成渝 01	20	20	0	0	0	0

(2). 募集资金用于特定项目

- 适用 不适用

(3). 临时补流

- 适用 不适用

4、募集资金使用的合规性

债券代码	债券简称	截至报告期末募集资金实际用途（包括实际使用和临时补流）	实际用途与约定用途（含募集说明书约定用途和合规变更）	报告期内募集资金使用和募集资金专项账户管理是否合规	募集资金使用是否符合地方政府债务管理规定

			更后的用途) 是否一致		
241012.S H	24 成渝 01	偿还有息负债	是	是	是

募集资金使用和募集资金账户管理存在违法违规情况

适用 不适用

因募集资金违规使用行为被处罚处分

适用 不适用

(三) 专项品种债券应当披露的其他事项

适用 不适用

(四) 报告期内公司债券相关重要事项

适用 不适用

(五) 银行间债券市场非金融企业债务融资工具

√适用 □不适用

1、 非金融企业债务融资工具基本情况

单位：元 币种：人民币

债券名称	简称	代码	发行日	起息日	到期日	债券余额	利率 (%)	还本付息方式	交易场所	投资者适当性安排 (如有)	交易机制	是否存在终止上市交易的风险
四川成渝高速公路股份有限公司 2021 年度第	21 成渝高速公路 MTN001	102100999	2021-05-26	2021-05-28	2026-05-28	100,000,000	2.07	单利按年计息，不计复利。每年付息一次、到期一次还本，最后一期利息随	银行间债券	/	本期债券在债权债务登记日的次一工作日，即可以在全国银行间债券市场流通转	否

一期中期票据								本金一同支付。	市场		让。按照全国银行间同业拆借中心颁布的相关规定进行。	
四川成渝高速公路股份有限公司 2024 年度第一期中期票据	24 成渝高速 MTN001	102485587	2024-12-26	2024-12-27	2099-12-31	1,000,000,000	2.06	本期债券采用单利计息，不计复利。每年付息一次，到期一次还本，最后一期利息随本金的兑付一起支付。	银行间债券市场	/	本期债券在债权债务登记日的次一工作日，即可以在全国银行间债券市场流通转让。按照全国银行间同业拆借中心颁布的相关规定进行。	否
四川成渝高速公路股份有限公司 2021 年度第一期	21 成渝高速 MTN001	102100999	2021-05-26	2021-05-28	2026-05-28	100,000,000	2.07	单利按年计息，不计复利。每年付息一次、到期一次还本，最后一期利息随本金一同支付。	银行间债券市场	/	本期债券在债权债务登记日的次一工作日，即可以在全国银行间债券市场流通转让。按照	否

中期票 据												全国银行间 同业拆借中 心颁布的相 关规定进行 。
----------	--	--	--	--	--	--	--	--	--	--	--	---------------------------------------

公司对债券终止上市交易风险的应对措施

适用 不适用

逾期未偿还债券

适用 不适用

报告期内债券付息兑付情况

适用 不适用

债券名称	付息兑付情况的说明
四川成渝高速公路股份有限公司 2014 年度第一期中期票据	2024 年 7 月 18 日，公司按时足额支付“14 成渝高速 MTN001”中期票据第 10 个年度的利息并偿付本金。
四川成渝高速公路股份有限公司 2021 年度第一期中期票据	2024 年 5 月 28 日，公司按时足额支付“21 成渝高速 MTN001”中期票据第 3 个年度的利息。

2、 公司或投资者选择权条款、投资者保护条款的触发和执行情况

适用 不适用

本公司于 2021 年 5 月 26 日发行了四川成渝高速公路股份有限公司 2021 年度第一期中期票据 10 亿元（债券简称：21 成渝高速 MTN001；债券代码：102100999），票面利率 3.49%，发行期限 3+2 年。根据发行文件中相关约定，该债券在存续期内第 3 年末设有投资者回售选择权及发行人利率调整选择权。

根据本公司于 2024 年 4 月 28 日于上海清算所发布的行权公告，在该债券存续期内第 3 年末，本公司行使调整票面利率选择权，下调债券票面利率为 2.07%。

2024 年 5 月 7 日，根据银行间市场清算所股份有限公司出具的投资者回售付息兑付提示单，投资者实际回售给本公司的中期票据本金面额为 9 亿元，剩余 1 亿元将于 2026 年 5 月 28 日到期。

本公司于 2024 年 12 月 26 日发行了四川成渝高速公路股份有限公司 2024 年度第一期中期票据 10 亿元（债券简称：24 成渝高速 MTN001；债券代码：102485587），票面利率 2.06%，发行期限 2+N 年。根据发行文件中相关约定，该债券在存续期内每个票面利率重置日为赎回日（如遇法定节假日或休息日，则顺延至其后的第一个工作日，顺延期间不另计息），每个赎回日，发行人有权按面值加应付利息（包括所有递延支付的利息及其孳息）赎回本期中期票据。如发行人选择赎回，则于赎回日前 20 个工作日，由发行人通过交易商协会认可的网站披露《提前赎回公告》；如发行人选择不赎回，则于付息日前 20 个工作日，由发行人通过交易商协会认可的网站披露《债券票面利率以及幅度调整的公告》。

3、为债券发行及存续期业务提供服务的中介机构

中介机构名称	办公地址	签字会计师姓名	联系人	联系电话
中国建设银行股份有限公司	北京市西城区 金融大街 25 号		于涵	18708489978
中国民生银行股份有限公司	北京市西城区 复兴门内大街 2 号		尹显昊	18780273195
中国工商银行股份有限公司	北京市西城区 复兴门内大街 55 号		李雨航	13438487838
北京市中银律师事务所	成都市高新区 天府四街 158 号 OCG 国际中心 B 座 13 层		刘广斌	028-85219966
四川发现律师事务所	四川省成都市 高新区 交子大道 383 号中		夏均	028-86957148

	海 国 际 中 心 G 座 5 楼			
信永中和会计师事务所 (特殊普通合伙)	北京市东城区朝阳门北 大街 8 号 富华大 厦 A 座 9 层	林建昆、欧阳立华	欧阳立华	010-65542288
中诚信国际信用评级有 限责任公司	北京市复兴门内大 街 156 号 北京招商国 际金融中心 D 座 12 层		张晨	010-66428877
东方金诚国际信用评估 有限公司	北京市朝阳区朝外西 街 3 号 兆泰国际中 心 C 座 12 层		李双砺	010-62299800
中国国际金融股份有限 公司	北京市朝阳区建国门 外大街 1 号 国贸写字 楼 2 座 8 层		祁秦、李紫琪、邵洁蕙、 宋玥	010-65051166
中信建投证券股份有限 公司	北京市朝阳区景辉街 16 号院 1 号楼泰康集团 大厦 9 层		刘国平、黄泽轩、刘秋阳、 黄华	010-56051947
兴业银行股份有限公司	北京市朝阳区朝阳门北 大街 20 号 兴业银行 大厦 15 楼		李洁、杨文静	010-59886666-103019

上述中介机构发生变更的情况

适用 不适用

4、报告期末募集资金使用情况

适用 不适用

单位：元 币种：人民币

债券名称	募集资金总金额	已使用金额	未使用金额	募集资金专项账户运作情况（如有）	募集资金违规使用的整改情况（如有）	是否与募集说明书承诺的用途、使用计划及其他约定一致
四川成渝高速公路股份有限公司 2024 年度第一期中期票据	1,000,000,000	1,000,000,000	0	6.5 亿元募集资金用于偿还金融机构借款，3.5 亿元募集资金用于发行人补流	无	是
四川成渝高速公路股份有限公司 2021 年度第一期中期票据	1,000,000,000	1,000,000,000	0	无	无	是

募集资金用于建设项目的进展情况及运营效益

适用 不适用

报告期内变更上述债券募集资金用途的说明

适用 不适用

其他说明：

适用 不适用

5、信用评级结果调整情况

适用 不适用

其他说明：

适用 不适用

6、担保情况、偿债计划及其他偿债保障措施在报告期内的执行和变化情况及其影响

适用 不适用

7、非金融企业债务融资工具其他情况的说明

适用 不适用

(六) 公司报告期内合并报表范围亏损超过上年末净资产 10%

适用 不适用

(七) 报告期末除债券外的有息债务逾期情况

适用 不适用

(八) 报告期内违反法律法规、公司章程、信息披露事务管理制度规定的情况以及债券募集说明书约定或承诺的情况对债券投资者权益的影响

适用 不适用

(九) 截至报告期末公司近 2 年的会计数据和财务指标

适用 不适用

单位：元 币种：人民币

主要指标	2024 年	2023 年	本期比上年 同期增减 (%)	变动 原因
归属于上市公司股东的扣除非经常性损益的净利润	1,389,790,196.66	1,092,417,187.43	27.22	
流动比率	0.75	0.66	14.36	
速动比率	0.63	0.40	55.67	
资产负债率 (%)	68.08	71.08	-3.00	
EBITDA 全部债务比	0.10	0.09	6.84	
利息保障倍数	1.94	1.81	24.83	
现金利息保障倍数	2.65	2.67	-0.79	
EBITDA 利息保障倍数	2.84	2.72	4.47	
贷款偿还率 (%)	100	100	0.00	
利息偿付率 (%)	100	100	0.00	

二、可转换公司债券情况

适用 不适用

第十一节 财务报告

一、 审计报告

√适用 □不适用

四川成渝高速公路股份有限公司

审计报告

信会师报字[2025]第 ZD10007 号

四川成渝高速公路股份有限公司全体股东：

审计意见

我们审计了后附的四川成渝高速公路股份有限公司(以下简称“四川成渝”)财务报表,包括 2024 年 12 月 31 日的合并及母公司资产负债表,2024 年度的合并及母公司利润表、合并及母公司现金流量表、合并及母公司所有者权益变动表以及相关财务报表附注。

我们认为,后附的财务报表在所有重大方面按照企业会计准则的规定编制,公允反映了四川成渝 2024 年 12 月 31 日的合并及母公司财务状况以及 2024 年度的合并及母公司经营成果和现金流量。

形成审计意见的基础

我们按照中国注册会计师审计准则的规定执行了审计工作。审计报告的“注册会计师对财务报表审计的责任”部分进一步阐述了我们在这些准则下的责任。按照中国注册会计师职业道德守则,我们独立于四川成渝,并履行了职业道德方面的其他责任。我们相信,我们获取的审计证据是充分、适当的,为发表审计意见提供了基础。

关键审计事项

关键审计事项是我们根据职业判断,认为对本期财务报表审计最为重要的事项。这些事项的应对以对财务报表整体进行审计并形成审计意见为背景,我们不对这些事项单独发表意见。

我们在审计中识别出的关键审计事项汇总如下：

关键审计事项	该事项在审计中是如何应对的
（一）无形资产中高速公路特许经营权的会计处理	
<p>四川成渝所辖高速公路之特许经营权是其核心资产，其摊销成本对本年度车辆通行成本支出构成重大影响。于 2024 年 12 月 31 日，高速公路特许经营权账面价值 5,176,903.99 万元，占四川成渝资产总额的 84.77%；于 2024 年度，高速公路特许经营权全年增加 325,603.75 万元，摊销金额 106,051.29 万元。</p> <p>由于该等资产对财务报表的重要性、以及其涉及公司管理层的重大判断和会计估计，故我们将高速公路特许经营权的会计处理列为关键审计事项。</p> <p>四川成渝对高速公路特许经营权采用工作量法（即车流量法）进行摊销。摊销比例根据特许经营权特定期间的预计车流量占整个特许经营权期间的预计总车流量的比例确定。（与附注政策一致）</p> <p>高速公路特许经营权账面价值以其初始确认金额减去累计摊销及累计减值损失金额列报。若高速公路特许权的账面价值高于其预计可收回金额，其账面价值减少至其预计可收回金额。该减值评估也需要管理层采用关键假设并涉及重大判断。</p>	<p style="text-align: center;">审计应对</p> <ol style="list-style-type: none"> 1.了解、评估和测试管理层对于高速公路特许经营权相关会计处理方面的内部控制； 2.选取其他可比较的同类上市公司高速公路特许经营权摊销政策进行对比分析，考虑公司过往的经验、近期发展和未来营运计划，以评估管理层应用该会计估计的合理性； 3.了解并评估相关车流量法模型的适当性； 4.根据公司的会计政策，重新计算摊销率及年度摊销额的准确性； 5.执行函证、检查、抽查等必要审计程序，确认公司本年度新增的收费高速公路特许经营权的准确性、完整性和存在性； 6.检查管理层对高速公路特许经营权减值评估的合理性； 7.检查财务报表附注中相关披露的充分性及准确性。

关键审计事项	该事项在审计中是如何应对的
<p>相关信息请参见财务报表附注三/(十九)及附注五/(十九)之相关说明。</p>	
<p>(二) 应收款项的可收回性及减值测试</p>	
<p>四川成渝应收款项主要包括应收账款、其他应收款和长期应收款等，管理层以预期信用损失为基础，进行减值测试并确认损失准备。对上述应收款项的减值测试，涉及管理层的重大判断，因此我们将应收款项的可收回性及减值测试列为关键审计事项。</p>	<p style="text-align: center;">审计应对</p> <p>1.了解、评估和测试管理层信用审批流程和减值测试相关内部控制的设计和执行的的有效性；</p> <p>2.与了解公司有关应收款项按照整个存续期内预期信用损失计量的应用情况，评估管理层在应收款项的减值测试中使用的预期信用损失模型的恰当性；</p> <p>3.了解、评估并复核公司应收款项综合历史损失率及报告期末的预期损失率的估计；</p> <p>4.就管理层应收款项的信用政策及相应客户的历史付款情况进行了分析，并检查了相关后续结算；</p> <p>5.评估了应收款项减值准备披露的充分性及相关信用风险披露的适当性。</p>

其他信息

四川成渝管理层（以下简称管理层）对其他信息负责。其他信息包括四川成渝 2024 年年度报告中涵盖的信息，但不包括财务报表和我们的审计报告。

我们对财务报表发表的审计意见不涵盖其他信息，我们也不对其他信息发表任何形式的鉴证结论。

结合我们对财务报表的审计，我们的责任是阅读其他信息，在此过程中，考虑其他信息是否与财务报表或我们在审计过程中了解到的情况存在重大不一致或者似乎存在重大错报。

基于我们已执行的工作，如果我们确定其他信息存在重大错报，我们应当报告该事实。在这方面，我们无任何事项需要报告。

管理层和治理层对财务报表的责任

管理层负责按照企业会计准则的规定编制财务报表，使其实现公允反映，并设计、执行和维护必要的内部控制，以使财务报表不存在由于舞弊或错误导致的重大错报。

在编制财务报表时，管理层负责评估四川成渝的持续经营能力，披露与持续经营相关的事项（如适用），并运用持续经营假设，除非计划进行清算、终止运营或别无其他现实的选择。

治理层负责监督四川成渝的财务报告过程。

注册会计师对财务报表审计的责任

我们的目标是对财务报表整体是否不存在由于舞弊或错误导致的重大错报获取合理保证，并出具包含审计意见的审计报告。合理保证是高水平的保证，但并不能保证按照审计准则执行的审计在某一重大错报存在时总能发现。错报可能由于舞弊或错误导致，如果合理预期错报单独或汇总起来可能影响财务报表使用者依据财务报表作出的经济决策，则通常认为错报是重大的。

在按照审计准则执行审计工作的过程中，我们运用职业判断，并保持职业怀疑。同时，我们也执行以下工作：

（一）识别和评估由于舞弊或错误导致的财务报表重大错报风险，设计和实施审计程序以应对这些风险，并获取充分、适当的审计证据，作为发表审计意见的基础。由于舞弊可能涉及串通、伪造、故意遗漏、虚假陈述或凌驾于内部控制之上，未能发现由于舞弊导致的重大错报的风险高于未能发现由于错误导致的重大错报的风险。

（二）了解与审计相关的内部控制，以设计恰当的审计程序。

（三）评价管理层选用会计政策的恰当性和作出会计估计及相关披露的合理性。

(四) 对管理层使用持续经营假设的恰当性得出结论。同时, 根据获取的审计证据, 就可能对四川成渝持续经营能力产生重大疑虑的事项或情况是否存在重大不确定性得出结论。如果我们得出结论认为存在重大不确定性, 审计准则要求我们在审计报告中提请报表使用者注意财务报表中的相关披露; 如果披露不充分, 我们应当发表非无保留意见。我们的结论基于截至审计报告日可获得的信息。然而, 未来的事项或情况可能导致四川成渝不能持续经营。

(五) 评价财务报表的总体列报 (包括披露)、结构和内容, 并评价财务报表是否公允反映相关交易和事项。

(六) 就四川成渝中实体或业务活动的财务信息获取充分、适当的审计证据, 以对合并财务报表发表审计意见。我们负责指导、监督和执行集团审计, 并对审计意见承担全部责任。

我们与治理层就计划的审计范围、时间安排和重大审计发现等事项进行沟通, 包括沟通我们在审计中识别出的值得关注的内部控制缺陷。

我们还就已遵守与独立性相关的职业道德要求向治理层提供声明, 并与治理层沟通可能被合理认为影响我们独立性的所有关系和其他事项, 以及相关的防范措施 (如适用)。

从与治理层沟通过的事项中, 我们确定哪些事项对本期财务报表审计最为重要, 因而构成关键审计事项。我们在审计报告中描述这些事项, 除非法律法规禁止公开披露这些事项, 或在极少数情形下, 如果合理预期在审计报告中沟通某事项造成的负面后果超过在公众利益方面产生的益处, 我们确定不应在审计报告中沟通该事项。

立信会计师事务所
(特殊普通合伙)

中国注册会计师:
(项目合伙人)

中国注册会计师:

中国·上海

二〇二五年三月二十八日

二、 财务报表

合并资产负债表

2024 年 12 月 31 日

编制单位：四川成渝高速公路股份有限公司

单位：元 币种：人民币

项目	附注	2024 年 12 月 31 日	2023 年 12 月 31 日
流动资产：			
货币资金		2,947,628,723.00	1,982,957,654.38
结算备付金			
拆出资金			
交易性金融资产		490,539.05	366,247.92
衍生金融资产			
应收票据			2,100,000.00
应收账款		225,370,286.30	342,757,526.49
应收款项融资			
预付款项		129,160,754.95	1,105,478,661.59
应收保费			
应收分保账款			
应收分保合同准备金			
其他应收款		232,434,266.81	201,770,380.47
其中：应收利息			8,785,277.39
应收股利		687,029.00	16,492,386.42
买入返售金融资产			
存货		29,867,338.39	119,820,562.39
其中：数据资源			
合同资产		10,119,683.75	
持有待售资产			
一年内到期的非流动资产		44,000,000.00	107,690,677.16
其他流动资产		464,610,485.39	262,793,065.33
流动资产合计		4,083,682,077.64	4,125,734,775.73
非流动资产：			
发放贷款和垫款			
债权投资			
其他债权投资			
长期应收款		1,314,010,505.16	1,539,378,805.69
长期股权投资		512,377,950.31	501,388,056.26
其他权益工具投资		296,106,349.56	87,770,785.20
其他非流动金融资产		44,862,224.17	34,017,404.00
投资性房地产		10,915,692.04	12,321,587.14
固定资产		879,804,622.79	766,503,183.97

在建工程		157,595,647.90	190,695,653.52
生产性生物资产			
油气资产			
使用权资产		102,568,155.05	112,075,065.44
无形资产		52,003,082,391.61	49,806,405,801.18
其中：数据资源			
开发支出			
其中：数据资源			
商誉			
长期待摊费用		20,840,976.34	27,230,206.00
递延所得税资产		133,311,411.88	131,881,471.28
其他非流动资产		1,511,277,440.55	324,025,853.45
非流动资产合计		56,986,753,367.36	53,533,693,873.13
资产总计		61,070,435,445.00	57,659,428,648.86
流动负债：			
短期借款		710,503,750.01	410,209,680.61
向中央银行借款			
拆入资金			
交易性金融负债			
衍生金融负债			
应付票据			
应付账款		1,722,538,935.05	1,668,579,487.69
预收款项		21,259,575.81	
合同负债		17,911,134.56	46,174,133.33
卖出回购金融资产款			
吸收存款及同业存放			
代理买卖证券款			
代理承销证券款			
应付职工薪酬		333,296,859.50	335,539,319.75
应交税费		155,841,598.70	113,118,966.11
其他应付款		512,846,076.19	565,697,470.77
其中：应付利息			
应付股利		314,642.31	
应付手续费及佣金			
应付分保账款			
持有待售负债			
一年内到期的非流动负债		1,880,070,322.97	3,049,016,255.57
其他流动负债		89,226,913.95	100,761,597.20
流动负债合计		5,443,495,166.74	6,289,096,911.03
非流动负债：			
保险合同准备金			

长期借款		33,593,725,819.17	33,069,964,509.70
应付债券		2,100,000,000.00	1,000,000,000.00
其中：优先股			
永续债			
租赁负债		90,194,947.08	99,534,007.89
长期应付款		52,192,047.91	225,308,604.07
长期应付职工薪酬			
预计负债			
递延收益		194,134,580.81	203,405,679.77
递延所得税负债		30,509,653.87	21,843,657.52
其他非流动负债		70,558,143.15	76,998,875.89
非流动负债合计		36,131,315,191.99	34,697,055,334.84
负债合计		41,574,810,358.73	40,986,152,245.87
所有者权益（或股东权益）：			
实收资本（或股本）		3,058,060,000.00	3,058,060,000.00
其他权益工具		2,000,000,000.00	
其中：优先股			
永续债		1,000,000,000.00	
资本公积		2,431,449,625.89	2,436,443,393.89
减：库存股			
其他综合收益		1,521,471.62	-14,232,085.06
专项储备		21,274,878.76	22,363,670.38
盈余公积		5,782,050,302.59	5,630,754,868.65
一般风险准备			
未分配利润		5,109,815,527.58	4,539,924,713.25
归属于母公司所有者权益（或股东权益）合计		18,404,171,806.44	15,673,314,561.11
少数股东权益		1,091,453,279.83	999,961,841.88
所有者权益（或股东权益）合计		19,495,625,086.27	16,673,276,402.99
负债和所有者权益（或股东权益）总计		61,070,435,445.00	57,659,428,648.86

公司负责人：罗祖义 主管会计工作负责人：郭人荣 会计机构负责人：喻文姬

母公司资产负债表

2024 年 12 月 31 日

编制单位：四川成渝高速公路股份有限公司

单位：元 币种：人民币

项目	附注	2024 年 12 月 31 日	2023 年 12 月 31 日
流动资产：			

货币资金		2,189,507,317.89	1,533,080,871.53
交易性金融资产			
衍生金融资产			
应收票据			
应收账款			
应收款项融资			
预付款项		4,784,892.25	2,228,294.11
其他应收款		5,761,757,085.21	1,703,364,338.54
其中：应收利息			8,427,777.85
应收股利			
存货		196,561.46	196,561.46
其中：数据资源			
合同资产			
持有待售资产			
一年内到期的非流动资产			
其他流动资产		10,989,809.10	1,112,504.52
流动资产合计		7,967,235,665.91	3,239,982,570.16
非流动资产：			
债权投资			
其他债权投资			
长期应收款		4,446,700,000.00	6,627,000,000.00
长期股权投资		11,826,279,405.84	11,125,862,931.26
其他权益工具投资		42,841,362.86	31,914,096.20
其他非流动金融资产			
投资性房地产		18,216,612.59	20,031,875.99
固定资产		275,655,169.13	308,718,322.08
在建工程		5,170,006.03	469,911.00
生产性生物资产			
油气资产			
使用权资产		42,751,764.33	52,725,783.77
无形资产		7,159,790,029.75	7,734,468,385.38
其中：数据资源			
开发支出			
其中：数据资源			
商誉			
长期待摊费用			
递延所得税资产		38,441,607.01	48,513,864.00
其他非流动资产		5,223,235.09	
非流动资产合计		23,861,069,192.63	25,949,705,169.68
资产总计		31,828,304,858.54	29,189,687,739.84
流动负债：			

短期借款		700,495,000.00	400,198,222.28
交易性金融负债			
衍生金融负债			
应付票据			
应付账款		284,486,978.87	295,967,510.21
预收款项		3,843,993.52	
合同负债		8,028,608.88	13,550,527.11
应付职工薪酬		165,197,884.88	178,980,272.69
应交税费		54,177,398.43	38,786,140.45
其他应付款		2,441,402,002.12	4,341,522,713.21
其中：应付利息			
应付股利		314,642.31	
持有待售负债			
一年内到期的非流动负 债		869,581,902.04	1,433,557,060.90
其他流动负债		160,900.43	2,044,231.99
流动负债合计		4,527,374,669.17	6,704,606,678.84
非流动负债：			
长期借款		6,455,707,819.17	5,496,106,509.70
应付债券		2,100,000,000.00	1,000,000,000.00
其中：优先股			
永续债			
租赁负债		37,467,977.21	46,973,563.46
长期应付款		150,000.00	150,000.00
长期应付职工薪酬			
预计负债			
递延收益		53,849,644.38	73,099,656.85
递延所得税负债		9,801,027.64	9,732,269.26
其他非流动负债		11,791,170.12	14,749,984.64
非流动负债合计		8,668,767,638.52	6,640,811,983.91
负债合计		13,196,142,307.69	13,345,418,662.75
所有者权益（或股东权益）：			
实收资本（或股本）		3,058,060,000.00	3,058,060,000.00
其他权益工具		2,000,000,000.00	
其中：优先股			
永续债		1,000,000,000.00	
资本公积		661,069,599.75	661,169,599.75
减：库存股			
其他综合收益		-6,407,592.45	-15,695,769.11
专项储备			
盈余公积		5,245,070,446.83	5,093,775,012.89
未分配利润		7,674,370,096.72	7,046,960,233.56

所有者权益（或股东权益）合计		18,632,162,550.85	15,844,269,077.09
负债和所有者权益（或股东权益）总计		31,828,304,858.54	29,189,687,739.84

司负责人：罗祖义 主管会计工作负责人：郭人荣 会计机构负责人：喻文娅

合并利润表

2024 年 1—12 月

单位：元 币种：人民币

项目	附注	2024 年度	2023 年度
一、营业总收入		10,362,174,673.90	11,651,864,101.76
其中：营业收入		10,362,174,673.90	11,651,864,101.76
利息收入			
已赚保费			
手续费及佣金收入			
二、营业总成本		8,569,685,864.21	10,218,510,693.90
其中：营业成本		7,061,012,259.27	8,721,947,942.82
利息支出			
手续费及佣金支出			
退保金			
赔付支出净额			
提取保险责任准备金净额			
保单红利支出			
分保费用			
税金及附加		36,176,214.72	28,309,956.28
销售费用		76,540,358.75	56,974,502.77
管理费用		577,023,838.07	561,642,534.45
研发费用			
财务费用		818,933,193.40	849,635,757.58
其中：利息费用		851,932,360.83	937,869,238.78
利息收入		38,829,566.62	93,197,463.46
加：其他收益		32,358,814.44	33,581,829.46
投资收益（损失以“—”号填列）		42,976,568.80	53,822,092.70
其中：对联营企业和合营企业的投资收益		36,459,462.79	46,182,637.24
以摊余成本计量的金融资产终止确认收益			
汇兑收益（损失以“—”号填列）			

净敞口套期收益（损失以“-”号填列）			
公允价值变动收益（损失以“-”号填列）		10,969,111.30	5,241,386.75
信用减值损失（损失以“-”号填列）		-15,343,978.92	33,927,778.97
资产减值损失（损失以“-”号填列）			-7,582,674.49
资产处置收益（损失以“-”号填列）		960.74	-2,687,763.14
三、营业利润（亏损以“-”号填列）		1,863,450,286.05	1,549,656,058.11
加：营业外收入		29,028,423.85	28,595,210.09
减：营业外支出		14,453,547.37	13,619,319.23
四、利润总额（亏损总额以“-”号填列）		1,878,025,162.53	1,564,631,948.97
减：所得税费用		330,906,760.33	302,539,592.75
五、净利润（净亏损以“-”号填列）		1,547,118,402.20	1,262,092,356.22
（一）按经营持续性分类			
1.持续经营净利润（净亏损以“-”号填列）		1,547,118,402.20	1,262,092,356.22
2.终止经营净利润（净亏损以“-”号填列）			
（二）按所有权归属分类			
1.归属于母公司股东的净利润（净亏损以“-”号填列）		1,458,921,310.98	1,186,978,440.42
2.少数股东损益（净亏损以“-”号填列）		88,197,091.22	75,113,915.80
六、其他综合收益的税后净额		16,093,556.68	-4,369,234.39
（一）归属母公司所有者的其他综合收益的税后净额		15,753,556.68	-4,314,834.39
1.不能重分类进损益的其他综合收益		15,753,556.68	-4,314,834.39
（1）重新计量设定受益计划变动额			
（2）权益法下不能转损益的其他综合收益			
（3）其他权益工具投资公允价值变动		15,753,556.68	-4,314,834.39
（4）企业自身信用风险公允价值变动			

2. 将重分类进损益的其他综合收益			
(1) 权益法下可转损益的其他综合收益			
(2) 其他债权投资公允价值变动			
(3) 金融资产重分类计入其他综合收益的金额			
(4) 其他债权投资信用减值准备			
(5) 现金流量套期储备			
(6) 外币财务报表折算差额			
(7) 其他			
(二) 归属于少数股东的其他综合收益的税后净额		340,000.00	-54,400.00
七、综合收益总额		1,563,211,958.88	1,257,723,121.83
(一) 归属于母公司所有者的综合收益总额		1,474,674,867.66	1,182,663,606.03
(二) 归属于少数股东的综合收益总额		88,537,091.22	75,059,515.80
八、每股收益：			
(一) 基本每股收益(元/股)		0.4771	0.3881
(二) 稀释每股收益(元/股)		0.4771	0.3881

公司负责人：罗祖义 主管会计工作负责人：郭人荣 会计机构负责人：喻文娅

母公司利润表

2024 年 1—12 月

单位：元 币种：人民币

项目	附注	2024 年度	2023 年度
一、营业收入		2,789,287,305.31	2,929,198,996.25
减：营业成本		1,101,775,950.57	1,227,319,876.69
税金及附加		17,245,184.17	13,029,442.52
销售费用			
管理费用		263,233,864.39	287,093,477.77
研发费用			
财务费用		186,874,965.86	156,445,743.24
其中：利息费用		239,978,789.60	324,679,519.74
利息收入		56,338,807.10	170,497,594.44
加：其他收益		24,417,622.43	26,023,324.53
投资收益（损失以“—”号填列）		470,690,305.87	273,463,507.72

其中：对联营企业和合营企业的投资收益		13,003,047.01	19,751,096.38
以摊余成本计量的金融资产终止确认收益			
净敞口套期收益（损失以“-”号填列）			
公允价值变动收益（损失以“-”号填列）			
信用减值损失（损失以“-”号填列）			
资产减值损失（损失以“-”号填列）			-2,077,771.56
资产处置收益（损失以“-”号填列）			-3,439,859.84
二、营业利润（亏损以“-”号填列）		1,715,265,268.62	1,539,279,656.88
加：营业外收入		12,657,364.84	10,444,309.72
减：营业外支出		6,371,231.46	1,952,164.94
三、利润总额（亏损总额以“-”号填列）		1,721,551,402.00	1,547,771,801.66
减：所得税费用		208,597,062.59	193,614,562.95
四、净利润（净亏损以“-”号填列）		1,512,954,339.41	1,354,157,238.71
（一）持续经营净利润（净亏损以“-”号填列）		1,512,954,339.41	1,354,157,238.71
（二）终止经营净利润（净亏损以“-”号填列）			
五、其他综合收益的税后净额		9,288,176.66	-2,045,919.62
（一）不能重分类进损益的其他综合收益		9,288,176.66	-2,045,919.62
1.重新计量设定受益计划变动额			
2.权益法下不能转损益的其他综合收益			
3.其他权益工具投资公允价值变动		9,288,176.66	-2,045,919.62
4.企业自身信用风险公允价值变动			
（二）将重分类进损益的其他综合收益			
1.权益法下可转损益的其他综合收益			

2.其他债权投资公允价值变动			
3.金融资产重分类计入其他综合收益的金额			
4.其他债权投资信用减值准备			
5.现金流量套期储备			
6.外币财务报表折算差额			
7.其他			
六、综合收益总额		1,522,242,516.07	1,352,111,319.09
七、每股收益：			
（一）基本每股收益(元/股)			
（二）稀释每股收益(元/股)			

公司负责人：罗祖义 主管会计工作负责人：郭人荣 会计机构负责人：喻文娅

合并现金流量表
2024 年 1—12 月

单位：元 币种：人民币

项目	附注	2024年度	2023年度
一、经营活动产生的现金流量：			
销售商品、提供劳务收到的现金		7,991,942,058.99	7,592,205,602.39
客户存款和同业存放款项净增加额			
向中央银行借款净增加额			
向其他金融机构拆入资金净增加额			
收到原保险合同保费取得的现金			
收到再保业务现金净额			
保户储金及投资款净增加额			
收取利息、手续费及佣金的现金			
拆入资金净增加额			
回购业务资金净增加额			
代理买卖证券收到的现金净额			

收到的税费返还		69,686,384.13	91,002,892.99
收到其他与经营活动有关的现金		114,177,320.67	102,457,984.33
经营活动现金流入小计		8,175,805,763.79	7,785,666,479.71
购买商品、接受劳务支付的现金		2,592,279,631.70	2,893,201,357.04
客户贷款及垫款净增加额			
存放中央银行和同业款项净增加额			
支付原保险合同赔付款项的现金			
拆出资金净增加额			
支付利息、手续费及佣金的现金			
支付保单红利的现金			
支付给职工及为职工支付的现金		931,105,208.43	924,372,731.58
支付的各项税费		696,649,047.72	593,720,205.06
支付其他与经营活动有关的现金		259,705,507.77	144,066,392.51
经营活动现金流出小计		4,479,739,395.62	4,555,360,686.19
经营活动产生的现金流量净额		3,696,066,368.17	3,230,305,793.52
二、投资活动产生的现金流量：			
收回投资收到的现金			103,350,612.44
取得投资收益收到的现金		22,919,857.35	31,429,868.47
处置固定资产、无形资产和其他长期资产收回的现金净额		831,898.65	682,277.14
处置子公司及其他营业单位收到的现金净额			
收到其他与投资活动有关的现金		26,834,401.83	2,630,190,840.36
投资活动现金流入小计		50,586,157.83	2,765,653,598.41
购建固定资产、无形资产和其他长期资产支付的现金		3,043,666,589.52	4,743,691,754.11
投资支付的现金		199,621,600.00	

质押贷款净增加额			
取得子公司及其他营业单位支付的现金净额			
支付其他与投资活动有关的现金		2,931,599.50	
投资活动现金流出小计		3,246,219,789.02	4,743,691,754.11
投资活动产生的现金流量净额		-3,195,633,631.19	-1,978,038,155.70
三、筹资活动产生的现金流量：			
吸收投资收到的现金		54,870,000.00	79,200,000.00
其中：子公司吸收少数股东投资收到的现金		54,870,000.00	79,200,000.00
取得借款收到的现金		6,439,860,000.00	9,719,400,000.00
发行债券收到的现金		2,000,000,000.00	
收到其他与筹资活动有关的现金		1,999,900,000.00	
筹资活动现金流入小计		10,494,630,000.00	9,798,600,000.00
偿还债务支付的现金		7,850,655,838.41	3,877,931,469.44
分配股利、利润或偿付利息支付的现金		2,164,517,894.82	1,744,163,212.93
其中：子公司支付给少数股东的股利、利润		53,795,377.39	70,299,118.76
支付其他与筹资活动有关的现金		15,224,935.13	6,033,919,588.19
筹资活动现金流出小计		10,030,398,668.36	11,656,014,270.56
筹资活动产生的现金流量净额		464,231,331.64	-1,857,414,270.56
四、汇率变动对现金及现金等价物的影响			
五、现金及现金等价物净增加额			
加：期初现金及现金等价物余额		1,982,830,154.38	2,587,976,787.12
六、期末现金及现金等价物余额			
		2,947,494,223.00	1,982,830,154.38

公司负责人：罗祖义 主管会计工作负责人：郭人荣 会计机构负责人：喻文娅

母公司现金流量表

2024 年 1—12 月

单位：元 币种：人民币

项目	附注	2024年度	2023年度
一、经营活动产生的现金流量：			
销售商品、提供劳务收到的现金		2,871,134,244.67	2,833,425,318.08
收到的税费返还			253,743.85
收到其他与经营活动有关的现金		529,738,339.22	72,833,926.41
经营活动现金流入小计		3,400,872,583.89	2,906,512,988.34
购买商品、接受劳务支付的现金		239,746,978.66	222,697,280.47
支付给职工及为职工支付的现金		485,627,453.00	478,327,138.07
支付的各项税费		308,658,544.54	365,307,097.48
支付其他与经营活动有关的现金		2,523,822,497.36	398,990,305.85
经营活动现金流出小计		3,557,855,473.56	1,465,321,821.87
经营活动产生的现金流量净额		-156,982,889.67	1,441,191,166.47
二、投资活动产生的现金流量：			
收回投资收到的现金			100,000,000.00
取得投资收益收到的现金		330,514,868.19	272,223,363.07
处置固定资产、无形资产和其他长期资产收回的现金净额		690,062.65	305,048.78
处置子公司及其他营业单位收到的现金净额			
收到其他与投资活动有关的现金		395,752,388.18	3,086,575,813.94
投资活动现金流入小计		726,957,319.02	3,459,104,225.79
购建固定资产、无形资产和其他长期资产支付的现金		21,781,033.43	34,452,873.19
投资支付的现金			6,263,000,000.00
取得子公司及其他营业单位支付的现金净额			
支付其他与投资活动有关的现金		2,737,700,000.00	1,398,000,000.00

投资活动现金流出小计		2,759,481,033.43	7,695,452,873.19
投资活动产生的现金流量净额		-2,032,523,714.41	-4,236,348,647.40
三、筹资活动产生的现金流量：			
吸收投资收到的现金			
取得借款收到的现金		3,987,000,000.00	5,741,800,000.00
发行债券收到的现金		2,000,000,000.00	
收到其他与筹资活动有关的现金		1,999,900,000.00	
筹资活动现金流入小计		7,986,900,000.00	5,741,800,000.00
偿还债务支付的现金		4,188,448,690.53	3,005,348,690.53
分配股利、利润或偿付利息支付的现金		950,654,603.54	566,814,251.93
支付其他与筹资活动有关的现金		1,865,155.49	5,216,354.04
筹资活动现金流出小计		5,140,968,449.56	3,577,379,296.50
筹资活动产生的现金流量净额		2,845,931,550.44	2,164,420,703.50
四、汇率变动对现金及现金等价物的影响			
五、现金及现金等价物净增加额			
		656,424,946.36	-630,736,777.43
加：期初现金及现金等价物余额		1,532,990,871.53	2,163,727,648.96
六、期末现金及现金等价物余额			
		2,189,415,817.89	1,532,990,871.53

公司负责人：罗祖义 主管会计工作负责人：郭人荣 会计机构负责人：喻文娅

合并所有者权益变动表

2024 年 1—12 月

单位：元 币种：人民币

项目	2024 年度													少数股东权益	所有者权益合计
	归属于母公司所有者权益											小计			
	实收资本(或股本)	其他权益工具			资本公积	减：库存股	其他综合收益	专项储备	盈余公积	一般风险准备	未分配利润		其他		
	优先股	永续债	其他												
一、上年年末余额	3,058,060,000.00				2,436,443,393.89		-14,232,085.06	22,363,670.38	5,630,754,868.65		4,539,924,713.25		15,673,314,561.11	999,961,841.88	16,673,276,402.99
加：会计政策变更															
前期差错更正															
其他															
二、本年期初余额	3,058,060,000.00				2,436,443,393.89		-14,232,085.06	22,363,670.38	5,630,754,868.65		4,539,924,713.25		15,673,314,561.11	999,961,841.88	16,673,276,402.99
三、本期增减变动金额（减少以“—”号填列）			1,000,000.00	1,000,000.00	-4,993,768.00		15,753,556.68	-1,088,791.62	151,295,433.94		569,890,814.33		2,730,857,245.33	91,491,437.95	2,822,348,683.28
（一）综合收益总额							15,753,556.68				1,458,921,310.98		1,474,674,867.66	88,537,091.22	1,563,211,958.88
（二）所有者投入和减少资本			1,000,000.00	1,000,000.00	-4,993,768.00						-3,486,020.40		1,991,520,211.60	54,870,000.00	2,046,390,211.60

四川成渝高速公路股份有限公司 2024 年年度报告

1. 所有者投入的普通股													54,870,000.00	54,870,000.00
2. 其他权益工具持有者投入资本			1,000,000.00	1,000,000.00	-100,000.00					3,486,020.40		1,996,413.97	1,996,413.97	1,996,413.97
3. 股份支付计入所有者权益的金额														
4. 其他					-4,893,768.00							-4,893,768.00	-4,893,768.00	-4,893,768.00
(三) 利润分配									151,295.43	-885,544.476		-734,249.042	-53,795.377	-788,044.419
1. 提取盈余公积									151,295.43	-151,295.433				
2. 提取一般风险准备														
3. 对所有者(或股东)的分配										-734,249.04		-734,249.042	-53,795.377	-788,044.419
4. 其他														
(四) 所有者权益内部结转														
1. 资本公积转增资本(或股本)														
2. 盈余公积转增资本(或股本)														
3. 盈余公积弥补亏损														
4. 设定受益计划变动														

四川成渝高速公路股份有限公司 2024 年年度报告

额结转留存收益														
5. 其他综合收益结转留存收益														
6. 其他														
(五) 专项储备							- 1,088,791.62				- 1,088,791.62	1,879,724.12	790,932.50	
1. 本期提取							4,396,032.52				4,396,032.52	4,223,639.07	8,619,671.59	
2. 本期使用							5,484,824.14				5,484,824.14	2,343,914.95	7,828,739.09	
(六) 其他														
四、本期期末余额	3,058,060,000.00		1,000,000,000.00	1,000,000,000.00	2,431,449,625.89	1,521,471.62	21,274,878.76	5,782,050,302.59		5,109,815,527.58	18,404,171,806.44	1,091,453,279.83	19,495,625,086.27	

项目	2023 年度													少数股东权益	所有者权益合计
	归属于母公司所有者权益											小计			
	实收资本(或股本)	其他权益工具			资本公积	减：库存股	其他综合收益	专项储备	盈余公积	一般风险准备	未分配利润		其他		
	优先股	永续债	其他												
一、上年年末余额	3,058,060,000.00				1,850,352,226.19		9,917,250.67	16,866,315.10	7,270,482,444.29	7,422,593.85	5,612,397,622.88	17,805,663,951.64	914,952,018.68	18,720,615,970.32	
加：会计政策变更											2,216,429.86	2,216,429.86	209,601.58	2,426,031.44	
前期差错更正															
其他					4,680,230,000.00						- 1,792,488,897.83	2,887,741,102.17		2,887,741,102.17	

四川成渝高速公路股份有限公司 2024 年年度报告

二、本年期初余额	3,058,060.00				6,530,582,226.19	9,917,250.67	16,866,315.10	7,270,482,444.29	7,422,593.85	3,822,125,154.91	20,695,621,483.67	915,161,620.26	21,610,783,103.93
三、本期增减变动金额（减少以“—”号填列）					-4,094,138,832.30	-4,314,834.39	5,497,355.28	-1,639,727,575.64	-7,422,593.85	717,799,558.34	-5,022,306,922.56	84,800,221.62	-4,937,506,700.94
（一）综合收益总额						-4,314,834.39				1,186,978,440.42	1,182,663,606.03	75,059,515.80	1,257,723,121.83
（二）所有者投入和减少资本												79,200,000.00	79,200,000.00
1. 所有者投入的普通股												79,200,000.00	79,200,000.00
2. 其他权益工具持有者投入资本													
3. 股份支付计入所有者权益的金额													
4. 其他													
（三）利润分配								170,795,475.93	-7,422,593.85	-469,178,882.08	-305,806,000.00	-70,299,118.76	-376,105,118.76
1. 提取盈余公积								170,795,475.93		-170,795,475.93			
2. 提取一般风险准备									-7,422,593.85	7,422,593.85			
3. 对所有者（或股东）的分配										-305,806,000.00	-305,806,000.00	-70,299,118.76	-376,105,118.76
4. 其他													

(四)所有者权益内部结转													
1. 资本公积转增资本(或股本)													
2. 盈余公积转增资本(或股本)													
3. 盈余公积弥补亏损													
4. 设定受益计划变动额结转留存收益													
5. 其他综合收益结转留存收益													
6. 其他													
(五)专项储备						5,497,355.28				5,497,355.28	839,824.58	6,337,179.86	
1. 本期提取						9,575,059.72				9,575,059.72	3,340,031.86	12,915,091.58	
2. 本期使用						4,077,704.44				4,077,704.44	2,500,207.28	6,577,911.72	
(六)其他				-	4,094,138.83			-					-
				2.30			1,810,523.05	1.57			5,904,661.88	3.87	5,904,661.88
													3.87
四、本期期末余额	3,058,060.00				2,436,443.39	14,232,085.06	22,363,670.38	5,630,754.86		4,539,924.71	15,673,314.56	999,961.84	16,673,276.40
					3.89		0.38	8.65		3.25	61.11	1.88	02.99

公司负责人：罗祖义 主管会计工作负责人：郭人荣 会计机构负责人：喻文娅

母公司所有者权益变动表

2024 年 1—12 月

单位：元 币种：人民币

项目	2024 年度										
	实收资本 (或股本)	其他权益工具			资本公积	减：库存 股	其他综合 收益	专项储备	盈余公积	未分配利 润	所有者权 益合计
		优先股	永续债	其他							
一、上年年末余额	3,058,060,000.00				661,169,599.75		15,695,769.11		5,093,775,012.89	7,046,960,233.56	15,844,269,077.09
加：会计政策变更											
前期差错更正											
其他											
二、本年期初余额	3,058,060,000.00				661,169,599.75		15,695,769.11		5,093,775,012.89	7,046,960,233.56	15,844,269,077.09
三、本期增减变动金额（减少以“-”号填列）			1,000,000.00	1,000,000.00	-100,000.00		9,288,176.66		151,295,433.94	627,409,863.16	2,787,893,473.76
（一）综合收益总额							9,288,176.66			1,512,954,339.41	1,522,242,516.07
（二）所有者投入和减少资本			1,000,000.00	1,000,000.00	-100,000.00						1,999,900,000.00
1. 所有者投入的普通股											
2. 其他权益工具持有者投入资本			1,000,000.00	1,000,000.00	-100,000.00						1,999,900,000.00
3. 股份支付计入所有者权益的金额											
4. 其他											
（三）利润分配									151,295,433.94	-885,544,476.25	-734,249,042.31
1. 提取盈余公积									151,295,433.94	-151,295,433.94	
2. 对所有者（或股东）的分配										-734,249,042.31	-734,249,042.31
3. 其他											

四川成渝高速公路股份有限公司 2024 年年度报告

(四) 所有者权益内部结转											
1. 资本公积转增资本 (或股本)											
2. 盈余公积转增资本 (或股本)											
3. 盈余公积弥补亏损											
4. 设定受益计划变动额结转留存收益											
5. 其他综合收益结转留存收益											
6. 其他											
(五) 专项储备											
1. 本期提取											
2. 本期使用											
(六) 其他											
四、本期末余额	3,058,060,000.00		1,000,000,000.00	1,000,000,000.00	661,069,599.75		6,407,592.45		5,245,070,446.83	7,674,370,096.72	18,632,162,550.85

项目	2023 年度										
	实收资本 (或股本)	其他权益工具			资本公积	减：库存股	其他综合收益	专项储备	盈余公积	未分配利润	所有者权益合计
		优先股	永续债	其他							
一、上年年末余额	3,058,060,000.00				1,840,328,300.42		13,649,849.49		6,768,882,340.59	6,133,262,749.15	17,786,883,540.67
加：会计政策变更										761,969.57	761,969.57
前期差错更正											
其他											
二、本年期初余额	3,058,060,000.00				1,840,328,300.42		13,649,849.49		6,768,882,340.59	6,134,024,718.72	17,787,645,510.24
三、本期增减变动金额 (减少以“—”号填列)					1,179,158,700.67		2,045,919.62		1,675,107,327.70	912,935.514.84	1,943,376,433.15

四川成渝高速公路股份有限公司 2024 年年度报告

(一) 综合收益总额							2,045,919.62			1,354,157,238.71	1,352,111,319.09
(二) 所有者投入和减少资本											
1. 所有者投入的普通股											
2. 其他权益工具持有者投入资本											
3. 股份支付计入所有者权益的金额											
4. 其他											
(三) 利润分配									135,415,723.87	-	-
1. 提取盈余公积									135,415,723.87	-	-
2. 对所有者（或股东）的分配										-	-
3. 其他										305,806,000.00	305,806,000.00
(四) 所有者权益内部结转											
1. 资本公积转增资本（或股本）											
2. 盈余公积转增资本（或股本）											
3. 盈余公积弥补亏损											
4. 设定受益计划变动额结转留存收益											
5. 其他综合收益结转留存收益											
6. 其他											
(五) 专项储备											
1. 本期提取											
2. 本期使用											
(六) 其他										-	-
										1,179,158,700.67	1,810,523,051.57
											2,989,681,752.24

四、本期期末余额	3,058,060,000.00				661,169,599.75		15,695,769.11		5,093,775,012.89	7,046,960,233.56	15,844,269,077.09
----------	------------------	--	--	--	----------------	--	---------------	--	------------------	------------------	-------------------

公司负责人：罗祖义 主管会计工作负责人：郭人荣 会计机构负责人：喻文娅

三、 公司基本情况

1、 公司概况

√适用 □不适用

四川成渝高速公路股份有限公司(以下简称“公司”或“本公司”，在包含子公司时统称“本集团”)系经原国家经济体制改革委员会【体改生(1997)133号】批准，由四川高速公路建设开发集团有限公司(以下简称“川高总公司”)独家发起设立的股份有限公司，于1997年8月19日在四川省工商行政管理局注册成立。本公司的统一社会信用代码为9151000020189926XW。1997年10月在香港联合交易所上市，2009年7月27日在上海证券交易所上市。所属行业为道路运输业。

截至2024年12月31日止，本公司累计发行股本总数305,806万股，注册资本为305,806万元，注册地：四川省成都市武侯祠大街252号，总部地址：四川省成都市武侯祠大街252号。

本公司实际从事的主要经营活动为：高速公路的运营管理和投资建设。本公司的母公司为蜀道投资集团有限责任公司(以下简称“蜀道集团”)，本公司的实际控制人为四川省政府国有资产监督管理委员会。

本财务报表业经公司董事会于2025年3月28日批准报出。

四、 财务报表的编制基础

1、 编制基础

本财务报表按照财政部颁布的《企业会计准则——基本准则》和各项具体会计准则、企业会计准则应用指南、企业会计准则解释及其他相关规定(以下合称“企业会计准则”)，以及中国证券监督管理委员会《公开发行证券的公司信息披露编报规则第15号——财务报告的一般规定》的相关规定编制。

2、 持续经营

√适用 □不适用

本财务报表以持续经营为基础编制。本公司近期有获利经营的历史且有财务资源支持，认为以持续经营为基础编制财务报表是合理的，自报告期末起12个月内不存在影响持续经营能力的重大事项。

五、 重要会计政策及会计估计

具体会计政策和会计估计提示：

√适用 □不适用

具体会计政策和会计估计提示：以下披露内容已涵盖了本集团根据实际生产经营特点制定的具体会计政策和会计估计，包括应收款项坏账准备的确认和计量、固定资产分类及折旧方法、无形资产摊销、收入确认和计量等。

1、 遵循企业会计准则的声明

本财务报表符合财政部颁布的企业会计准则的要求，真实、完整地反映了本集团 2024 年 12 月 31 日的合并及母公司财务状况以及 2024 年度的合并及母公司经营成果和现金流量。

2、 会计期间

本公司会计年度采用公历年度，自公历 1 月 1 日起至 12 月 31 日止为一个会计年度。

3、 营业周期

√适用 □不适用

本公司营业周期为一年（12 个月）。

4、 记账本位币

本公司的记账本位币为人民币。

5、 重要性标准确定方法和选择依据

√适用 □不适用

本公司编制和披露财务报表遵循重要性原则。本财务报表附注中披露事项涉及重要性标准判断的事项及其重要性标准确定方法和选择依据如下：

项目	重要性标准
应收款项本期坏账准备收回或转回金额重要的	单项收回或转回金额占应收款项收回或转回总额的 10%以上且金额超过人民币 500 万元
重要的账龄超过 1 年的应付账款、其他应付款	单项金额超过人民币 500 万元
重要的收到或支付的投资活动	单项金额超过人民币 5,000 万元
重要的或有事项	单项金额超过人民币 5,000 万元

6、 同一控制下和非同一控制下企业合并的会计处理方法

√适用 □不适用

(1) 同一控制下的企业合并

合并方在企业合并中取得的资产和负债(包括最终控制方收购被合并方而形成的商誉),按照合并日被合并方资产、负债在最终控制方合并财务报表中的账面价值为基础计量。在合并中取得的净资产账面价值与支付的合并对价账面价值(或发行股份面值总额)的差额,调整资本公积中的股本溢价,资本公积中的股本溢价不足冲减的,调整留存收益。

(2) 非同一控制下的企业合并

合并成本为购买方在购买日为取得被购买方的控制权而付出的资产、发生或承担的负债以及发行的权益性证券的公允价值。合并成本大于合并中取得的被购买方可辨认净资产公允价值份额的差额,确认为商誉;合并成本小于合并中取得的被购买方可辨认净资产公允价值份额的差额,计入当期损益。在合并中取得的被购买方符合确认条件的各项可辨认资产、负债及或有负债在购买日按公允价值计量。

为企业合并发生的直接相关费用于发生时计入当期损益;为企业合并而发行权益性证券或债务性证券的交易费用,计入权益性证券或债务性证券的初始确认金额。

7、控制的判断标准和合并财务报表的编制方法

适用 不适用

1.合并控制的判断标准

合并财务报表的合并范围以控制为基础确定,合并范围包括本公司及本公司控制的所有子公司(含企业、被投资单位中可分割的部分,以及企业所控制的结构化主体等)。控制,是指公司拥有对被投资方的权力,通过参与被投资方的相关活动而享有可变回报,并且有能力运用对被投资方的权力影响其回报金额。

2.合并程序

本公司将整个企业集团视为一个会计主体,按照统一的会计政策编制合并财务报表,反映本企业集团整体财务状况、经营成果和现金流量。本公司与子公司、子公司相互之间发生的内部交易的影响予以抵销。内部交易表明相关资产发生减值损失的,全额确认该部分损失。如子公司采用的会计政策、会计期间与本公司不一致的,在编制合并财务报表时,按本公司的会计政策、会计期间进行必要的调整。

子公司所有者权益、当期净损益和当期综合收益中属于少数股东的份额分别在合并资产负债表中所有者权益项目下、合并利润表中净利润项目下和综合收益总额项目下单独列示。

在报告期内,因同一控制下企业合并增加子公司或业务的,将子公司或业务合并当期期初至报告期末的经营成果和现金流量纳入合并财务报表,同时对合并财务报表的期初数和比较报表的相关项目进行调整,视同合并后的报告主体自最终控制方开始控制时点起一直存在。

在报告期内,因非同一控制下企业合并增加子公司或业务的,以购买日确定的各项可辨认资产、负债及或有负债的公允价值为基础自购买日起纳入合并财务报表。

8、合营安排分类及共同经营会计处理方法

√适用 不适用

合营安排分为共同经营和合营企业。

共同经营，是指合营方享有该安排相关资产且承担该安排相关负债的合营安排。

合营企业，是指合营方仅对该安排的净资产享有权利的合营安排。

对于共同经营项目,本公司作为共同经营中的合营方确认单独持有的资产和承担的负债,以及按份额确认持有的资产和承担的负债,根据相关约定单独或按份额确认相关的收入和费用。与共同经营发生购买、销售不构成业务的资产交易的,仅确认因该交易产生的损益中归属于共同经营其他参与方的部分。

9、现金及现金等价物的确定标准

本集团现金流量表之现金指库存现金以及可以随时用于支付的存款。现金流量表之现金等价物指持有期限不超过 3 个月、流动性强、易于转换为已知金额现金且价值变动风险很小的投资。

10、外币业务和外币报表折算

√适用 不适用

(1) 外币交易

本集团外币交易在初始确认时,采用交易发生日的即期汇率将外币金额折算为记账本位币金额。于资产负债表日,外币货币性项目采用资产负债表日的即期汇率折算为记账本位币,所产生的折算差额除了为购建或生产符合资本化条件的资产而借入的外币专门借款产生的汇兑差额按资本化的原则处理外,直接计入当期损益;以历史成本计量的外币非货币性项目,仍采用交易发生日的即期汇率折算,不改变其记账本位币金额;以公允价值计量的外币非货币性项目,采用公允价值确定日的即期汇率折算,折算后的记账本位币金额与原记账本位币金额的差额,作为公允价值变动(含汇率变动)处理,计入当期损益;收到投资者以外币投入的资本,采用交易发生日即期汇率折算,外币投入资本与相应的货币性项目的记账本位币金额之间不产生外币资本折算差额。

11、金融工具

√适用 不适用

本集团在成为金融工具合同的一方时,确认一项金融资产、金融负债或权益工具。

1.金融工具的分类

根据本集团管理金融资产的业务模式和金融资产的合同现金流量特征，金融资产于初始确认时分类为：以摊余成本计量的金融资产、以公允价值计量且其变动计入其他综合收益的金融资产和以公允价值计量且其变动计入当期损益的金融资产。

本集团将同时符合下列条件且未被指定为以公允价值计量且其变动计入当期损益的金融资产，分类为以摊余成本计量的金融资产：

- 业务模式是以收取合同现金流量为目标；
- 合同现金流量仅为对本金和以未偿付本金金额为基础的利息的支付。

本集团将同时符合下列条件且未被指定为以公允价值计量且其变动计入当期损益的金融资产，分类为以公允价值计量且其变动计入其他综合收益的金融资产（债务工具）：

- 业务模式既以收取合同现金流量又以出售该金融资产为目标；
- 合同现金流量仅为对本金和以未偿付本金金额为基础的利息的支付。

对于非交易性权益工具投资，本集团可以在初始确认时将其不可撤销地指定为以公允价值计量且其变动计入其他综合收益的金融资产（权益工具）。该指定在单项投资的基础上作出，且相关投资从发行者的角度符合权益工具的定义。

除上述以摊余成本计量和以公允价值计量且其变动计入其他综合收益的金融资产外，本公司将其余所有的金融资产分类为以公允价值计量且其变动计入当期损益的金融资产。

金融负债于初始确认时分类为：以公允价值计量且其变动计入当期损益的金融负债和以摊余成本计量的金融负债。

2.金融工具的确认依据和计量方法

（1）以摊余成本计量的金融资产

以摊余成本计量的金融资产包括应收票据、应收账款、其他应收款、长期应收款、债权投资等，按公允价值进行初始计量，相关交易费用计入初始确认金额；不包含重大融资成分的应收账款以及本公司决定不考虑不超过一年的融资成分的应收账款，以合同交易价格进行初始计量。

持有期间采用实际利率法计算的利息计入当期损益。

收回或处置时，将取得的价款与该金融资产账面价值之间的差额计入当期损益。

（2）以公允价值计量且其变动计入其他综合收益的金融资产（债务工具）

以公允价值计量且其变动计入其他综合收益的金融资产（债务工具）包括应收款项融资、其他债权投资等，按公允价值进行初始计量，相关交易费用计入初始确认金额。该金融资产按公允价值进行后续计量，公允价值变动除采用实际利率法计算的利息、减值损失或利得和汇兑损益之外，均计入其他综合收益。

终止确认时，之前计入其他综合收益的累计利得或损失从其他综合收益中转出，计入当期损益。

（3）以公允价值计量且其变动计入其他综合收益的金融资产（权益工具）

以公允价值计量且其变动计入其他综合收益的金融资产（权益工具）包括其他权益工具投资等，按公允价值进行初始计量，相关交易费用计入初始确认金额。该金融资产按公允价值进行后续计量，公允价值变动计入其他综合收益。取得的股利计入当期损益。

终止确认时，之前计入其他综合收益的累计利得或损失从其他综合收益中转出，计入留存收益。

（4）以公允价值计量且其变动计入当期损益的金融资产

以公允价值计量且其变动计入当期损益的金融资产包括交易性金融资产、其他非流动金融资产等，按公允价值进行初始计量，相关交易费用计入当期损益。该金融资产按公允价值进行后续计量，公允价值变动计入当期损益。

（5）以公允价值计量且其变动计入当期损益的金融负债

以公允价值计量且其变动计入当期损益的金融负债包括交易性金融负债等，按公允价值进行初始计量，相关交易费用计入当期损益。该金融负债按公允价值进行后续计量，公允价值变动计入当期损益。

终止确认时，其账面价值与支付的对价之间的差额计入当期损益。

（6）以摊余成本计量的金融负债

以摊余成本计量的金融负债包括短期借款、应付账款、其他应付款、长期借款、应付债券、长期应付款，按公允价值进行初始计量，相关交易费用计入初始确认金额。

持有期间采用实际利率法计算的利息计入当期损益。

终止确认时，将支付的对价与该金融负债账面价值之间的差额计入当期损益。

3.金融资产终止确认和金融资产转移的确认依据和计量方法

满足下列条件之一时，本公司终止确认金融资产：

- 收取金融资产现金流量的合同权利终止；
- 金融资产已转移，且已将金融资产所有权上几乎所有的风险和报酬转移给转入方；
- 金融资产已转移，虽然本公司既没有转移也没有保留金融资产所有权上几乎所有的风险和报酬，但是未保留对金融资产的控制。

本集团与交易对手方修改或者重新议定合同而且构成实质性修改的，则终止确认原金融资产，同时按照修改后的条款确认一项新金融资产。

发生金融资产转移时，如保留了金融资产所有权上几乎所有的风险和报酬的，则不终止确认该金融资产。

在判断金融资产转移是否满足上述金融资产终止确认条件时，采用实质重于形式的原则。

金融资产转移分为金融资产整体转移和部分转移。金融资产整体转移满足终止确认条件的，将下列两项金额的差额计入当期损益：

- (1) 所转移金融资产的账面价值；
- (2) 因转移而收到的对价，与原直接计入所有者权益的公允价值变动累计额（涉及转移的金融资产为以公允价值计量且其变动计入其他综合收益的金融资产（债务工具）的情形）之和。

金融资产部分转移满足终止确认条件的，将所转移金融资产整体的账面价值，在终止确认部分和未终止确认部分之间，按照各自的相对公允价值进行分摊，并将下列两项金额的差额计入当期损益：

- (1) 终止确认部分的账面价值；
- (2) 终止确认部分的对价，与原直接计入所有者权益的公允价值变动累计额中对应终止确认部分的金额（涉及转移的金融资产为以公允价值计量且其变动计入其他综合收益的金融资产（债务工具）的情形）之和。

金融资产转移不满足终止确认条件的，继续确认该金融资产，所收到的对价确认为一项金融负债。

4.金融资产和金融负债的公允价值的确定方法

存在活跃市场的金融工具，以活跃市场中的报价确定其公允价值。不存在活跃市场的金融工具，采用估值技术确定其公允价值。在估值时，本集团采用在当前情况下适用并且有足够可利用数据和其他信息支持的估值技术，选择与市场参与者在相关资产或负债的交易中所考虑的资产或负债特征相一致的输入值，并优先使用相关可观察输入值。只有在相关可观察输入值无法取得或取得不切实可行的情况下，才使用不可观察输入值。

5.金融工具减值的测试方法及会计处理方法

本集团对以摊余成本计量的金融资产、以公允价值计量且其变动计入其他综合收益的金融资产（债务工具）和财务担保合同等以预期信用损失为基础进行减值会计处理。本集团考虑有关过去事项、当前状况以及对未来经济状况的预测等合理且有依据的信息，以发生违约的风险为权重，计算合同应收的现金流量与预期能收到的现金流量之间差额的现值的概率加权金额，确认预期信用损失。

对于因销售商品、提供劳务等日常经营活动形成的不含重大融资成分的应收账款、应收票据、应收款项融资、合同资产等应收款项，本集团运用简化计量方法，本集团始终按照相当于整个存续期内预期信用损失的金额计量其损失准备。

对于租赁应收款、包含重大融资成分的应收款项以及合同资产，本集团选择运用简化计量方法，选择始终按照相当于整个存续期内预期信用损失的金额计量其损失准备。

对于其他金融工具，本集团在每个资产负债表日评估相关金融工具的信用风险自初始确认后的变动情况。

本集团通过比较金融工具在资产负债表日发生违约的风险与在初始确认日发生违约的风险，以确定金融工具预计存续期内发生违约风险的相对变化，以评估金融工具的信用风险自初始确认后是否已显著增加。并按照下列情形分别计量损失准备、确认预期信用损失及其变动，由此形成的损失准备的增加或转回金额，作为减值损失或利得计入当期损益。具体如下：

①如果该金融工具的信用风险自初始确认后并未显著增加，处于第一阶段，本集团按照相当于该金融工具未来 12 个月内预期信用损失的金额计量其损失准备，并按照账面余额和实际利率计算利息收入；

②如果该金融工具的信用风险自初始确认后已显著增加但尚未发生信用减值，处于第二阶段，本集团按照相当于该金融工具整个存续期内预期信用损失的金额计量其损失准备，并按照账面余额和实际利率计算利息收入；

③如果该金融工具的信用风险自初始确认后发生信用减值的，处于第三阶段，本集团按照相当于该金融工具整个存续期预期信用损失的金额计量其损失准备，并按照摊余成本和实际利率计算利息收入。

信用风险自初始确认后是否显著增加的判断。本集团通过比较金融工具在资产负债表日发生违约的风险与在初始确认日发生违约的风险，以确定金融工具预计存续期内发生违约风险的相对变化，以评估金融工具的信用风险自初始确认后是否已显著增加。但是，如果本集团确定金融工具在资产负债表日只具有较低的信用风险的，可以假设该金融工具的信用风险自初始确认后并未显著增加。通常情况下，如果逾期超过 30 日，则表明确定金融工具的信用风险已经显著增加。除非本集团在无需付出过多成本或努力的情况下即可获得合理且有依据的信息，证明即使逾期超过 30 日，信用风险自初始确认后仍未显著增加。

如果金融工具于资产负债表日的信用风险较低，本集团即认为该金融工具的信用风险自初始确认后并未显著增加。

在确定信用风险自初始确认后是否显著增加时，本集团考虑无须付出不必要的额外成本或努力即可获得的合理且有依据的信息，包括前瞻性信息。本集团考虑的信息包括：1) 对借款人实际或预期的外部信用评级下调。如果内部信用评级可与外部评级相对应或可通过违约调查予以证实，则更为可靠；2) 预期将导致借款人履行其偿债义务的能力发生显著变化的业务、财务或外部经济状况的不利变化。例如，实际或预期的利率上升，实际或预期的失业率显著上升；3) 借款人经营成果实际或预期的显著变化。例如，借款人收入或毛利率下降、经营风险增加、营运资金短缺、资产质量下降、杠杆率上升、流动比率下降、管理出现问题、业务范围或组织结构变更（例如某些业务分部终止经营）；4) 同一借款人其他债务发生违约或逾期；5) 借款人所处的监管、经济或技术环境的显著不利变化。例如，技术变革导致对借款人产品的需求下降；6) 作为债务抵押的担保物价值或第三方提供的担保或信用增级质量的显著变化。这些变化预期将降低借款人按合同规定期限还款的经济动机或者影响违约概率。例如，如果房价下降导致担保物价值下跌，则借款人可能会有更大动机拖欠抵押贷款；7) 预期将降低借款人按合同约定期限还款的经济动机的显著变化。例如，母公司或其他关联公司能够提供的财务支持减少，或者信用增级质量的显著变化。关于信用增级的质量变化，企业应当考虑担保人的财务状况，次级权益预计能否吸收预期信用损失等；8) 借款人预期表现和还款行为的显著变化。例如，一组贷款资产中延期还款的数量或金额增加、接近授信额度或每月最低还款额的信用卡持有人的预期数量增加。

本集团对信用风险显著增加的应收账款单独确定信用风险损失，对其他应收账款在组合基础上采用减值矩阵确定应收账款的信用风险损失。应收账款预期信用损失准备的增加或转

回金额，作为信用减值损失或利得计入当期损益。除单项计提坏账准备的应收账款外，本集团以共同风险特征为依据将应收账款分为低风险组合、正常风险组合。本集团采用的共同信用风险特征包括债务人类别、履约情况等。本集团对信用风险自初始确认以来显著增加的应收账款单项计提坏账准备。

本集团对信用风险显著增加的其他应收款单独确定信用风险损失，对其余的其他应收款在组合基础上采用减值矩阵确定其他应收款的信用风险损失。其他应收款预期信用损失准备的增加或转回金额，作为信用减值损失或利得计入当期损益。除单项计提坏账准备的其他应收款外，本集团以共同风险特征为依据将其他应收款分为低风险组合、正常风险组合。本集团采用的共同信用风险特征包括债务人类别、履约情况等。本集团对信用风险自初始确认以来显著增加的其他应收款单项计提坏账准备。

预期信用损失准备的列报。为反映金融工具的信用风险自初始确认后的变化，本集团在每个资产负债表日重新计量预期信用损失，由此形成的损失准备的增加或转回金额，应当作为减值损失或利得计入当期损益。对于以摊余成本计量的金融资产，损失准备抵减该金融资产在资产负债表中列示的账面价值；对于以公允价值计量且其变动计入其他综合收益的债权投资，本集团在其他综合收益中确认其损失准备，不抵减该金融资产的账面价值。

核销。如果本集团不再合理预期金融资产合同现金流量能够全部或部分收回，则直接减记该金融资产的账面余额。这种减记构成相关金融资产的终止确认。这种情况通常发生在本集团确定债务人没有资产或收入来源可产生足够的现金流量以偿还将被减记的金额。但是，按照本集团收回到期款项的程序，被减记的金融资产仍可能受到执行活动的影响。已减记的金融资产以后又收回的，作为减值损失的转回计入收回当期的损益。

12、 应收票据

适用 不适用

按照信用风险特征组合计提坏账准备的组合类别及确定依据

适用 不适用

本集团对于《企业会计准则第 14 号-收入》规范的交易形成且不含重大融资成分的应收票据，始终按照相当于整个存续期内预期信用损失的金额计量其损失准备。

（注：与评估信用风险自初始确认后是否已显著增加的方法、本期的前瞻性信息，计量预期信用损失的会计估计政策、以及会计处理方法等参照上述 11.（4）金融资产减值的测试方法及会计处理的相关内容描述或索引。）

基于账龄确认信用风险特征组合的账龄计算方法

适用 不适用

按照单项计提坏账准备的单项计提判断标准

适用 不适用

13、 应收账款

适用 不适用

本集团对于《企业会计准则第 14 号-收入准则》规范的交易形成且不含重大融资成分的应收账款，始终按照相当于整个存续期内预期信用损失的金额计量其损失准备。

（注：与评估信用风险自初始确认后是否已显著增加的方法、本期的前瞻性信息，计量预期信用损失的会计估计政策、以及会计处理方法等参照上述 11.（4）金融工具减值的测试方法及会计处理的相关内容描述或索引。）

按照信用风险特征组合计提坏账准备的组合类别及确定依据

适用 不适用

基于账龄确认信用风险特征组合的账龄计算方法

适用 不适用

按照单项计提坏账准备的认定单项计提判断标准

适用 不适用

14、 应收款项融资

适用 不适用

15、 其他应收款

适用 不适用

本集团按照下列情形计量其他应收款损失准备：①信用风险自初始确认后未显著增加的金融资产，本集团按照未来 12 个月的预期信用损失的金额计量损失准备；②信用风险自初始确认后已显著增加的金融资产，本集团按照相当于该金融工具整个存续期内预期信用损失的金额计量损失准备；③购买或源生已发生信用减值的金融资产，本集团按照相当于整个存续期内预期信用损失的金额计量损失准备。

（注：与评估信用风险自初始确认后是否已显著增加的方法、本期的前瞻性信息，计量预期信用损失的会计估计政策、以及会计处理方法等参照上述 11.（4）金融工具减值的测试方法及会计处理的相关内容描述或索引。）

按照信用风险特征组合计提坏账准备的组合类别及确定依据

适用 不适用

基于账龄确认信用风险特征组合的账龄计算方法

适用 不适用

按照单项计提坏账准备的单项计提判断标准

适用 不适用

16、 存货

本集团存货主要包括高速公路加油站持有的成品油存货、多式联运供应链业务持有的存货等。

适用 不适用

存货类别、发出计价方法、盘存制度、低值易耗品和包装物的摊销方法

适用 不适用

存货按照成本进行初始计量。存货成本包括采购成本、加工成本和其他成本。存货实行永续盘存制，领用或发出存货，采用加权平均法确定其实际成本。低值易耗品和包装物采用一次转销法进行摊销。

存货跌价准备的确认标准和计提方法

适用 不适用

本集团原材料/库存商品/发出商品按照单个存货项目计提存货跌价准备，在确定其可变现净值时，库存商品、在产品 and 用于出售的材料等直接用于出售的商品存货，按该存货的估计售价减去估计的销售费用和相关税费后的金额确定；用于生产而持有的材料存货，按所生产的产成品的估计售价减去至完工时估计将要发生的成本、估计的销售费用和相关税费后的金额确定。

按照组合计提存货跌价准备的组合类别及确定依据、不同类别存货可变现净值的确定依据

适用 不适用

资产负债表日，存货应当按照成本与可变现净值孰低计量。当存货成本高于其可变现净值的，应当计提存货跌价准备。可变现净值，是指在日常活动中，存货的估计售价减去至完工时估计将要发生的成本、估计的销售费用以及相关税费后的金额。

库存商品和用于出售的材料等直接用于出售的商品存货，在正常生产经营过程中，以该存货的估计售价减去估计的销售费用和相关税费后的金额，确定其可变现净值；需要经过加工的材料存货，在正常生产经营过程中，以所生产的产成品的估计售价减去至完工时估计将要发生的成本、估计的销售费用和相关税费后的金额，确定其可变现净值。

计提存货跌价准备后，如果以前减记存货价值的影响因素已经消失，导致存货的可变现净值高于其账面价值的，在原已计提的存货跌价准备金额内予以转回，转回的金额计入当期损益。

基于库龄确认存货可变现净值的各库龄组合可变现净值的计算方法和确定依据

适用 不适用

17、 合同资产

适用 不适用

合同资产，是指本集团已向客户转让商品而有权收取对价的权利，且该权利取决于时间流逝之外的其他因素。如本集团向客户销售两项可明确区分的商品，因已交付其中一项商品而有权收取款项，但收取该款项还取决于交付另一项商品的，本集团将该收款权利作为合同资产。

合同资产的确认方法及标准

适用 不适用

合同资产的预期信用损失的确定方法和会计处理方法，详见上述 11.(4)金融工具减值相关内容。

按照信用风险特征组合计提坏账准备的组合类别及确定依据

适用 不适用

基于账龄确认信用风险特征组合的账龄计算方法

适用 不适用

按照单项计提坏账准备的认定单项计提判断标准

适用 不适用

18、持有待售的非流动资产或处置组

适用 不适用

划分为持有待售的非流动资产或处置组的确认标准和会计处理方法

适用 不适用

终止经营的认定标准和列报方法

适用 不适用

19、长期股权投资

适用 不适用

1、共同控制、重大影响的判断标准

共同控制，是指按照相关约定对某项安排所共有的控制，并且该安排的相关活动必须经过分享控制权的参与方一致同意后才能决策。本集团与其他合营方一同对被投资单位实施共同控制且对被投资单位净资产享有权利的，被投资单位为本集团的合营企业。本集团对共同控制的判断依据是所有参与方或参与方组合集体控制该安排，并且该安排相关活动的决策必须经过这些集体控制该安排的参与方一致同意。

重大影响，是指对被投资单位的财务和经营决策有参与决策的权力，但并不能够控制或者与其他方一起共同控制这些政策的制定。本集团能够对被投资单位施加重大影响的，被投资单位为本集团联营企业。本公司直接或通过子公司间接拥有被投资单位 20%以上但低于 50%的表决权时，通常认为对被投资单位具有重大影响，除非有明确的证据表明本集团不能参与被投资单位的生产经营决策或形成对被投资单位的控制。本集团持有被投资单位 20%以下表决权的，如本集团在被投资单位的董事会或类似权力机构中派有代表的/或参与被投资单位财务和经营政策制定过

程的/或与被投资单位之间发生重要交易的/或向被投资单位派出管理人员的/或向被投资单位提供关键技术资料等（或综合考虑以上多种事实和情况），本集团认为对被投资单位具有重大影响。

2、 初始投资成本的确定

（1）企业合并形成的长期股权投资

对于同一控制下的企业合并形成的对子公司的长期股权投资，在合并日按照取得被合并方所有者权益在最终控制方合并财务报表中的账面价值的份额作为长期股权投资的初始投资成本。长期股权投资初始投资成本与支付对价账面价值之间的差额，调整资本公积中的股本溢价；资本公积中的股本溢价不足冲减时，调整留存收益。

对于非同一控制下的企业合并形成的对子公司的长期股权投资，按照购买日确定的合并成本作为长期股权投资的初始投资成本。

（2）通过企业合并以外的其他方式取得的长期股权投资

以支付现金方式取得的长期股权投资，按照实际支付的购买价款作为初始投资成本。

以发行权益性证券取得的长期股权投资，按照发行权益性证券的公允价值作为初始投资成本。

以资产清偿债务方式进行债务重组取得的长期股权投资，按照放弃债权的公允价值及可直接归属于该投资的税金等其他成本作为初始投资成本。

以非货币性资产交换取得的长期股权投资，以换出资产的公允价值/账面价值及相关税费作为初始投资成本。

3、 后续计量及损益确认方法

（1）成本法核算的长期股权投资

本集团对子公司的长期股权投资，采用成本法核算，除非投资符合持有待售的条件。除取得投资时实际支付的价款或对价中包含的已宣告但尚未发放的现金股利或利润外，公司按照享有被投资单位宣告发放的现金股利或利润确认当期投资收益。

（2）权益法核算的长期股权投资

对联营企业和合营企业的长期股权投资，采用权益法核算。初始投资成本大于投资时应享有被投资单位可辨认净资产公允价值份额的差额，不调整长期股权投资的初始投资成本；初始投资成本小于投资时应享有被投资单位可辨认净资产公允价值份额的差额，计入当期损益，同时调整长期股权投资的成本。

本集团按照应享有或应分担的被投资单位实现的净损益和其他综合收益的份额，分别确认投资收益和其他综合收益，同时调整长期股权投资的账面价值；按照被投资单位宣告分派的利润或现金股利计算应享有的部分，相应减少长期股权投资的账面价值；对于被投资单位除净损益、其他综合收益和利润分配以外所有者权益的其他变动（简称“其他所有者权益变动”），调整长期股权投资的账面价值并计入所有者权益。

在确认应享有被投资单位净损益、其他综合收益及其他所有者权益变动的份额时，以取得投资时被投资单位可辨认净资产的公允价值为基础，并按照公司的会计政策及会计期间，对被投资单位的净利润和其他综合收益等进行调整后确认。

本集团与联营企业、合营企业之间发生的未实现内部交易损益按照应享有的比例计算归属于本集团的部分，予以抵销，在此基础上确认投资收益，但投出或出售的资产构成业务的除外。与被投资单位发生的未实现内部交易损失，属于资产减值损失的，全额确认。

本集团对合营企业或联营企业发生的净亏损，除负有承担额外损失义务外，以长期股权投资的账面价值以及其他实质上构成对合营企业或联营企业净投资的长期权益减记至零为限。

20、 投资性房地产

(1). 如果采用成本计量模式的：

折旧或摊销方法

本集团投资性房地产采用平均年限法方法计提折旧或摊销。各类投资性房地产的预计使用寿命、净残值率及年折旧(摊销)率如下：

类别	折旧年限（年）	预计残值率（%）	年折旧率（%）
房屋及建筑物	30-35	3.00	2.77-3.23

21、 固定资产

(1). 确认条件

√适用 □不适用

本集团固定资产是为生产商品、提供劳务、出租或经营管理而持有的，并且使用寿命超过一个会计年度的有形资产。

固定资产在与其有关的经济利益很可能流入本集团、且其成本能够可靠计量时予以确认。本集团固定资产包括房屋及建筑物、安全及监控设备、机械设备、通讯设施、运输设备、收费设施及其他等。

(2). 折旧方法

√适用 □不适用

类别	折旧方法	折旧年限	残值率（%）	年折旧率（%）
----	------	------	--------	---------

房屋及建筑物	平均年限法	30 年	3	3.23
安全及监控设备	平均年限法	10 年	3	9.70
机械设备	平均年限法	5-10 年、19 年	3	9.70-19.4、5.11
通讯设施	平均年限法	10 年	3	9.70
运输设备	平均年限法	8 年	3	12.125
收费设施	平均年限法	8 年	3	12.125
其他	平均年限法	5 年	3	19.40

本集团于每年年度终了，对固定资产的预计使用寿命、预计净残值和折旧方法进行复核，如发生改变，则作为会计估计变更处理。

22、 在建工程

√适用 □不适用

在建工程成本按实际工程支出确定，包括在建期间发生的各项必要工程支出、工程达到预定可使用状态前的应予资本化的借款费用以及其他相关费用等。

在建工程在达到预定可使用状态之日起，根据工程预算、造价或工程实际成本等，按估计的价值结转固定资产，次月起开始计提折旧，待办理了竣工决算手续后再对固定资产原值差异进行调整。

在建工程在达到预定可使用状态时转入固定资产，标准如下：

项目	结转固定资产的标准
房屋及建筑物	(1) 主体建设工程及配套工程已实质上完工； (2) 建设工程在达到预定设计要求，经勘察、设计、施工、监理等单位完成验收； (3) 经消防、国土、规划等外部部门验收； (4) 建设工程达到预定可使用状态但尚未办理竣工决算的，自达到预定可使用状态之日起，根据工程实际造价按预估价值转入固定资产。
高速公路建设项目	(1) 实体建造包括相关设备及其他配套设施安装工作已经全部完成或实质上已经全部完成； (2) 继续发生建造支出金额很少或者几乎不再发生； (3) 相关设备经过调试可在一段时间内保持正常稳定运行； (4) 所建造的高速公路已经达到设计或合同要求，或与设计或合同要求基本相符； (5) 建设工程达到预定可使用状态但尚未办理竣工决算的，自达到预定可使用状态之日起，根据工程实际成本按估计价值结转。
需安装调试的设备/设施	(1) 相关设备及其他配套设施已安装完毕； (2) 设备经过调试可在一段时间内保持正常稳定运行； (3) 设备经过资产管理人员和使用人员验收。

23、借款费用

√适用 □不适用

(1) 借款费用资本化的确认原则

本集团发生的借款费用，可直接归属于符合资本化条件的资产的购建或者生产的，予以资本化，计入相关资产成本；其他借款费用，在发生时根据其发生额确认为费用，计入当期损益。

符合资本化条件的资产，是指需要经过相当长时间的购建或者生产活动才能达到预定可使用或者可销售状态的固定资产、投资性房地产和存货等资产。

(2) 借款费用资本化期间

资本化期间，指从借款费用开始资本化时点到停止资本化时点的期间，借款费用暂停资本化的期间不包括在内。

借款费用同时满足下列条件时开始资本化：

(1) 资产支出已经发生，资产支出包括为购建或者生产符合资本化条件的资产而以支付现金、转移非现金资产或者承担带息债务形式发生的支出；

(2) 借款费用已经发生；

(3) 为使资产达到预定可使用或者可销售状态所必要的购建或者生产活动已经开始。

当购建或者生产符合资本化条件的资产达到预定可使用或者可销售状态时，借款费用停止资本化。

(3) 暂停资本化期间

符合资本化条件的资产在购建或生产过程中发生的非正常中断、且中断时间连续超过 3 个月的，则借款费用暂停资本化。在中断期间发生的借款费用确认为当期损益，直至资产的购建或者生产活动重新开始后借款费用继续资本化。

(4) 借款费用资本化率、资本化金额的计算方法

对于为购建或者生产符合资本化条件的资产而借入的专门借款，以专门借款当期实际发生的借款费用，减去尚未动用的借款资金存入银行取得的利息收入或进行暂时性投资取得的投资收益后的金额，来确定借款费用的资本化金额。

对于为购建或者生产符合资本化条件的资产而占用的一般借款，根据累计资产支出超过专门借款部分的资产支出加权平均数乘以所占用一般借款的资本化率，计算确定一般借款应予资本化的借款费用金额。资本化率根据一般借款加权平均实际利率

计算确定。

24、生物资产

适用 不适用

25、油气资产

适用 不适用

26、无形资产

本集团无形资产包括土地使用权、专利权、青龙场立交桥收费经营权、高速公路特许经营权以及加油站经营权等，按取得时的实际成本计量，其中，自行开发的无形资产，其成本包括自满足《企业会计准则第6号-无形资产》第四条和第九条规定后至达到预定用途前所发生的支出总额，但是对于以前期间已经费用化的支出不再调整；购入的无形资产，按实际支付的价款和相关的其他支出作为实际成本；投资者投入的无形资产，按投资合同或协议约定的价值确定实际成本，但合同或协议约定价值不公允的，按公允价值确定实际成本。但对非同一控制下合并中取得被购买方拥有的但在其财务报表中未确认的无形资产，在进行初始确认时，按公允价值确认计量。其他方式取得的无形资产，如非货币性资产交换、债务重组、政府补助以及企业合并等按照相关会计准则规定进行计价。

(1). 使用寿命及其确定依据、估计情况、摊销方法或复核程序

适用 不适用

本集团于取得无形资产时分析判断其使用寿命，本集团目前无使用寿命不确定的无形资产。土地使用权等能确定使用寿命的，自无形资产可供使用时起至不再作为无形资产确认时为止的使用寿命期间内采用直线法或工作量法摊销，其他无形资产按合同或法律规定的使用年限作为摊销年限。

年度终了，对使用寿命有限的无形资产的使用寿命及摊销方法进行复核。无形资产的预计使用寿命及摊销方法与以前估计不同的，改变其摊销期限和摊销方法。对使用寿命不确定的无形资产的使用寿命进行复核，如有证据表明其使用寿命是有限的，估计其使用寿命并按使用寿命有限的无形资产处理。复核后如有改变作为会计估计变更处理。

(2). 划分研究阶段和开发阶段的具体标准

本集团内部研究开发项目的支出分为研究阶段支出和开发阶段支出。

研究阶段：为获取并理解新的科学或技术知识等而进行的独创性的有计划调查、研究活动的阶段。

开发阶段：在进行商业性生产或使用前，将研究成果或其他知识应用于某项计划或设计，以生产出新的或具有实质性改进的材料、装置、产品等活动的阶段。

(3). 开发阶段支出资本化的具体条件

研究阶段的支出，于发生时计入当期损益。开发阶段的支出同时满足下列条件的，确认为无形资产，不能满足下述条件的开发阶段的支出计入当期损益：

- 1) 完成该无形资产以使其能够使用或出售在技术上具有可行性；
- 2) 具有完成该无形资产并使用或出售的意图；
- 3) 无形资产产生经济利益的方式，包括能够证明运用该无形资产生产的产品存在市场或无形资产自身存在市场，无形资产将在内部使用的，能够证明其有用性；
- 4) 有足够的技术、财务资源和其他资源支持，以完成该无形资产的开发，并有能力使用或出售该无形资产；
- 5) 归属于该无形资产开发阶段的支出能够可靠地计量。

无法区分研究阶段支出和开发阶段支出的，将发生的研发支出全部计入当期损益。

(4). 土地使用权的核算。

土地使用权以评估确认价值或购买成本入账核算。公路沿线土地使用权按公路收费期限平均摊销，其中：

1) 经原交通部[交财发（1997）49号]批准，公司收取成渝高速公路车辆通行费的经营期限为30年，土地使用权从1997年7月起按30年收费期平均摊销。

2) 成都城北出口高速公路有限公司（以下简称城北公司）土地使用权原按28年期平均摊销，预计摊销期从1998年12月21日起至2026年6月30日止。经四川省交通厅、四川省物价局[川交公路（2001）90号]《关于同意成都城北出口高速公路正式收取车辆通行费的批复》批准，成都市城北出口高速公路的正式收费期限确定为1998年12月21日起至2024年6月30日止。因收费期限的变化，对土地使用权的摊销年限从2001年1月1日起重新进行确定，截止使用年限确定为2024年6月30日，即自2001年1月1日起以年初土地使用权摊余价值按23.5年期平均摊销。

3) 成雅分公司土地使用权原按28年期平均摊销，预计摊销期从1999年12月28日起至2027年12月27日。经四川省交通厅、四川省物价局[川交发（2005）15号]《关于成雅高速公路正式收取车辆通行费的批复》批准，成雅高速公路的正式收费期限确定为2000年1月1日起至2029年12月31日止。因收费期限的变化，对土地使用权的摊销年限从2004年1月1日起重新进行确定，截止使用年限确定为2029年12月31日，即自2004年1月1日起以年初土地使用权摊余价值按26年期平均摊销。

4) 四川成乐高速公路有限责任公司（以下简称成乐公司）公路沿线土地使用权按公路收费期限平均摊销，经四川省交通厅、四川省物价局《关于成（都）乐（山）高速公路正式

收取车辆通行费的批复》[川交发（2007）46号]批准，成乐公司收取车辆通行费的经营期限为30年，土地使用权从2000年1月起按30年收费期平均摊销。

(5). 高速公路特许经营权的核算。

根据财政部[财会（2021）1号]《企业会计准则解释第14号》的相关规定，公路特许经营权是在成渝高速、成雅高速、成乐高速、城北出口高速、成都-自贡-泸州-赤水（川黔界）高速公路成都至眉山（仁寿）段（以下简称成仁高速）、遂广遂西高速、蓉城二绕西段高速及天邛高速的经营期内获授或将获授的向高速公路使用者收取一定费用的权利。公路经营权以成本，即建造或升级该高速公路所收取或应收取的金额的公允价值，减去累计摊销和减值损失列示。

公路特许经营权所依附的基础设施在运行后发生的支出，比如维护和保养费用，于费用发生时计入当期损益。若满足确认标准，则会作为公路特许经营权之附加成本予以资本化。

本集团的公路特许经营权采用工作量法（即车流量法）摊销，摊销比例根据特定期间的车流量占整个服务特许经营安排期间的预计车流量的比例确定。该预计车流量可能出现重大变化。本集团定期审核运营期限内各高速公路的预计车流量，适当时将聘请第三方专业机构协助修订更新该等预计车流量数据。倘若预估车流量的预测数出现重大变动，则会做出相应的调整。

本集团主要拥有成渝高速、成雅高速、成乐高速、成仁高速、城北出口高速、遂西高速、遂广高速、二绕西高速以及在建的天邛高速等位于四川省境内的高速公路全部或大部分权益。

其中：

1) 成渝高速公路经营权，经交通部[交财发（1997）49号]批准的收取车辆通行费经营期限为30年，成渝高速公路的正式收费期限确定为1997年10月7日起至2027年10月6日止。从2016年1月1日起，成渝高速公路经营权的年摊销率修订为按车流量平均递增率3.79%递增，年递增率是根据综智（中国）有限公司2015年出具的《成渝高速公路四川段交通量、车辆通行费收入预测研究》之“基本方案下项目公路分车型路段加权日均流量”和“保守方案下项目公路分车型路段加权日均流量”中2016年和最后一年预测数据计算出各自的年递增率后平均计算的。其中：成渝高速公路经营权2016年的摊销率为6.9135%，以后每年按车流量平均年递增率3.79%递增，2027年1-9月的摊销率为7.7691%，11.75年合计摊销率为100%。

2) 成都城北出口高速公路经营权，经四川省交通厅、四川省物价局[川交公路（2001）90号]《关于同意成都城北出口高速公路正式收取车辆通行费的批复》批准，成都城北出口高速公路的正式收费期限确定为1998年12月21日起至2024年6月30日止。从2016年1月1日起，成都城北出口高速公路经营权的年摊销率修订为按车流量平均递增率4.20%递增，年递增率是根据综智（中国）有限公司2015年出具的《成都城北出口高速公路交通量、车辆通行费收入预测研究》之“交通量及预测结果（基本方案）”和“交通量及预测结果（保守方案）”中2016年和最后一年预测数据计算出各自的年递增率后平均计算的。其中：

成都城北出口高速公路经营权 2016 年的摊销率为 10.0322%，以后每年按车流量平均年递增率 4.20% 递增，2024 年 1-6 月摊销率为 6.8991%，8.5 年合计摊销率为 100%。

3) 成雅高速公路经营权，经四川省交通厅、四川省物价局[川交发(2005)15号]《关于成雅高速公路正式收取车辆通行费的批复》批准，成都成雅高速公路的正式收费期限确定为 2000 年 1 月 1 日起至 2029 年 12 月 31 日止。从 2016 年 1 月 1 日起，成雅高速公路经营权的年摊销率修订为按车流量平均递增率 5.54% 递增，年递增率是根据综智(中国)有限公司 2015 年出具的《成雅高速公路交通量、车辆通行费收入预测研究》之“基本方案下项目公路分车型路段加权日均流量”和“保守方案下项目公路分车型路段加权日均流量”中 2016 年和最后一年预测数据计算出各自的年递增率后平均计算的。其中：成雅高速公路经营权 2016 年的摊销率为 4.9142%，以后每年按车流量平均年递增率 5.54% 递增，最后一年 2029 年的摊销率为 9.9065%、14 年合计摊销率为 100%。

4) 成乐高速公路经营权，经四川省交通厅、四川省物价局《关于成(都)乐(山)高速公路正式收取车辆通行费的批复》[川交发(2007)46号]批准，成乐公司收取车辆通行费的经营期限为 30 年，2029 年收费权到期。从 2016 年 1 月 1 日起，成乐高速公路经营权的年摊销率修订为按车流量平均递增率 4.69% 递增，年递增率是根据综智(中国)有限公司 2015 年出具的《成乐高速公路交通量、车辆通行费收入预测研究》之“基本方案下项目公路分车型路段加权日均流量”和“保守方案下项目公路分车型路段加权日均流量”中 2016 年和最后一年预测数据计算出各自的年递增率后平均计算的车流量平均年递增率。其中：成乐高速公路经营权 2016 年的摊销率为 5.2132%，以后每年按车流量平均年递增率 4.69% 递增，最后一年 2029 年摊销率为 9.4581%，14 年合计摊销率为 100%。

5) 成仁高速公路经营权，经四川省交通运输厅、四川省发展和改革委员会《关于成自泸赤高速公路成都至眉山(仁寿)段正式收取车辆通行费的批复》[川交发(2020)19号]批准，成都成仁高速公路的正式收费期限确定为 2012 年 9 月 18 日起至 2042 年 7 月 15 日止。从 2016 年 1 月 1 日起，成仁高速公路经营权的年摊销率修订为按车流量平均递增率 4.4992% 递增，年递增根据综智(中国)有限公司 2015 年出具的《成仁高速公路交通量、车辆通行费收入预测研究》之“基本方案下项目公路分车型路段加权日均流量”和“保守方案下项目公路分车型路段加权日均流量”中 2016 年和最后一年预测数据计算出各自的年递增率后平均计算的车流量平均年递增率，成仁高速经营权 2016 年的摊销率为 1.9946%，以后每年按车流量平均年递增率 4.4992% 递增，最后一年 2042 年摊销率为 5.1258%，27 年合计摊销率为 100%。

6) 遂广遂西高速公路经营权，经四川省交通运输厅、四川省发展和改革委员会[川交发(2021)43号]、[川交发(2021)44号]批准，遂广(102.941公里)/遂西高速公路(67.644公里)收费期限为 29 年 336 天，从 2016 年 10 月 9 日起至 2046 年 9 月 9 日止。从 2019 年 1 月 1 日起，遂广高速公路经营权的年摊销率修订为按车流量平均递增率 6.74% 递增，年递增率是根据四川省交通运输厅公路规划勘察设计研究院对遂广高速公路未来车流量预测报告为基础计算，遂广高速公路经营权 2019 年的摊销率为 1.2934%，以后每年按车流量平均年递增率 6.74% 递增，28 年合计摊销率为 100%；从 2019 年 1 月 1 日起，遂西高速公路经营

权的年摊销率修订为按车流量平均递增率 7.73% 递增，年递增率是根据四川省交通运输厅公路规划勘察设计研究院对遂西高速公路未来车流量预测报告为基础计算，遂西高速公路经营权 2019 年的摊销率为 1.0983%，以后每年按车流量平均年递增率 7.73% 递增，28 年合计摊销率为 100%。

7) 成都第二绕城高速公路西段经营权，经四川省交通运输厅、四川省发展和改革委员会[川交发(2021)31号]批准，成都第二绕城高速公路西段收费期限为 29 年 330 天，即从 2016 年 2 月 16 日起至 2046 年 1 月 11 日止。2022 年至 2025 年，年摊销率按平均递增率 5.50% 递增；2026 年至 2030 年，年摊销率按平均递增率 7.00% 递增；2031 年至 2035 年，年摊销率按平均递增率 6.20% 递增；2036 年至 2040 年，年摊销率按平均递增率 5.20% 递增；2041 年至 2046 年，年摊销率按平均递增率 3.90% 递增；年递增率是根据华杰工程咨询有限公司对成都蓉城第二绕城高速公路西段未来车流量预测报告为基础计算，成都第二绕城高速公路西段 2022 年 10 月至 2046 年 1 月合计摊销率为 100%。

(6). 研发支出的归集范围及相关会计处理方法

适用 不适用

27、长期资产减值

适用 不适用

长期股权投资、采用成本模式计量的投资性房地产、固定资产、在建工程、使用权资产、使用寿命有限的无形资产等长期资产，于资产负债表日存在减值迹象的，进行减值测试。减值测试结果表明资产的可收回金额低于其账面价值的，按其差额计提减值准备并计入减值损失。可收回金额为资产的公允价值减去处置费用后的净额与资产预计未来现金流量的现值两者之间的较高者。资产减值准备按单项资产为基础计算并确认，如果难以对单项资产的可收回金额进行估计的，以该资产所属的资产组确定资产组的可收回金额。资产组是能够独立产生现金流入的最小资产组合。

对于因企业合并形成的商誉、使用寿命不确定的无形资产、尚未达到可使用状态的无形资产，无论是否存在减值迹象，至少在每年年度终了进行减值测试。

本集团进行商誉减值测试，对于因企业合并形成的商誉的账面价值，自购买日起按照合理的方法分摊至相关的资产组；难以分摊至相关的资产组的，将其分摊至相关的资产组组合。相关的资产组或者资产组组合，是能够从企业合并的协同效应中受益的资产组或者资产组组合。

在对包含商誉的相关资产组或者资产组组合进行减值测试时，如与商誉相关的资产组或者资产组组合存在减值迹象的，先对不包含商誉的资产组或者资产组组合进行减值测试，计算可收回金额，并与相关账面价值相比较，确认相应的减值损失。然后对包含商誉的资产组或者资产组组合进行减值测试，比较其账面价值与可收回金额，如可收回金额低于账面

价值的，减值损失金额首先抵减分摊至资产组或者资产组组合中商誉的账面价值，再根据资产组或者资产组组合中除商誉之外的其他各项资产的账面价值所占比重，按比例抵减其他各项资产的账面价值。

上述资产减值损失一经确认，在以后会计期间不予转回。

28、长期待摊费用

适用 不适用

本集团的长期待摊费用包括加油站资产改良支出和装修改造费等本集团已经支付但应由本期及以后各期分摊的期限在 1 年以上的费用。该等费用在受益期内平均摊销，如果长期待摊费用项目不能使以后会计期间受益，则将尚未摊销的该项目的摊余价值全部转入当期损益。

长期待摊费用性质	摊销方法	摊销年限
加油站资产改良支出	受益期间按直线法摊销	高速公路经营权剩余特许期，或预计受益期间
装修改造费	受益期间按直线法摊销	房屋租赁合同期间与两次装修间隔期间孰短，或预计受益期间

29、合同负债

适用 不适用

合同负债反映本集团已收或应收客户对价而应向客户转让商品的义务。本集团在向客户转让商品之前，客户已经支付了合同对价或本集团已经取得了无条件收取合同对价权利的，在客户实际支付款项与到期应支付款项孰早时点，按照已收或应收的金额确认合同负债。

30、职工薪酬

(1). 短期薪酬的会计处理方法

适用 不适用

本集团在职工为本集团提供服务的会计期间，将实际发生的短期薪酬确认为负债，并计入当期损益或相关资产成本。

短期薪酬主要包括：1) 职工工资、奖金、津贴和补贴等；2) 职工福利费；3) 医疗保险费、工伤保险费和生育保险费等社会保险费；4) 住房公积金；5) 工会经费和职工教育经费；6) 非货币性福利等。

(2). 离职后福利的会计处理方法

适用 不适用

(1) 设定提存计划

本集团按当地政府的相关规定为职工缴纳基本养老保险和失业保险，在职工为本集团提供服务的会计期间，按以当地规定的缴纳基数和比例计算应缴纳金额，确认为负债，并计入当期损益或相关资产成本。

离职后福利主要包括基本养老保险费、失业保险费、企业年金等，按照本集团承担的风险和义务，分类为设定提存计划、设定受益计划。对于设定提存计划在根据在资产负债表日为换取职工在会计期间提供的服务而向单独主体缴存的提存金确认为负债，并按照受益对象计入当期损益或相关资产成本。设定受益计划为公司根据预期累计福利单位法确定的公式将设定受益计划产生的福利义务归属于职工提供服务的期间，并计入当期损益或相关资产成本。

(2) 设定受益计划

本集团现暂无设定受益计划。

(3) 年金计划

年金计划主要内容：1) 参加人员范围：依法参加企业职工基本养老保险并履行缴费义务；单位与工会或者职工代表通过集体协商确定建立企业年金。2) 资金筹集方式：企业年金所需费用由单位和职工共同承担。单位缴费的列支渠道按照国家有关规定执行；职工个人缴费由单位从职工工资中代扣代缴。职工个人缴费为不低于单位为其缴费的 25%；单位年缴费总额不超过上年度工资总额的 8%；单位当期缴费分配至职工个人账户的最高额不得超过平均额的 5 倍。超过平均额 5 倍的部分，记入企业账户。企业账户资金不得用于抵缴未来年度单位缴费。企业账户余额每年分配一次，分配差距按照企业当期缴费分配差距的规定执行。3) 年金基金管理方式：本计划采取法人受托管理模式。本方案所归集的企业年金基金由上级集团公司统一委托受托人进行受托管理并签署企业年金基金受托管理合同。由企业年金基金受托人委托具备企业年金管理资格的托管人、账户管理人、投资管理提供统一的相关服务。企业年金基金的投资收益，根据企业年金基金单位净值，按周或者按日足额分别记入个人账户和企业账户。

(3). 辞退福利的会计处理方法

适用 不适用

本集团向职工提供辞退福利的，在下列两者孰早日确认辞退福利产生的职工薪酬负债，并计入当期损益：本集团不能单方面撤回因解除劳动关系计划或裁减建议所提供的辞退福利时；公司确认与涉及支付辞退福利的重组相关的成本或费用时。

(4). 其他长期职工福利的会计处理方法

√适用 □不适用

其他长期福利，是指除短期薪酬、离职后福利、辞退福利之外所有的职工薪酬，包括长期带薪缺勤、长期利润分享计划等。本集团现暂无其他长期福利。

31、 预计负债

√适用 □不适用

当与对外担保、商业承兑汇票贴现、未决诉讼或仲裁、产品质量保证等或有事项相关的业务同时满足下列条件时，本集团将其确认为预计负债：

- (1) 该义务是本集团承担的现时义务；
- (2) 履行该义务很可能导致经济利益流出本集团；
- (3) 该义务的金额能够可靠地计量。

预计负债按履行相关现时义务所需的支出的最佳估计数进行初始计量。

在确定最佳估计数时，综合考虑与或有事项有关的风险、不确定性和货币时间价值等因素。

本集团在资产负债表日对预计负债的账面价值进行复核，有确凿证据表明该账面价值不能反映当前最佳估计数的，按照当前最佳估计数对该账面价值进行调整。

非同一控制下企业合并中取得的被购买方或有负债在初始确认时按照公允价值计量，在初始确认后，按照预计负债确认的金额，和初始确认金额扣除收入确认原则确定的累计摊销额后的余额，以两者之中的较高者进行后续计量。

。

32、 股份支付

√适用 □不适用

1、 以权益结算的股份支付及权益工具

以权益结算的股份支付换取职工提供服务的，以授予职工权益工具的公允价值计量。

对于授予后立即可行权的股份支付交易，在授予日按照权益工具的公允价值计入相关成本或费用，相应增加资本公积。对于授予后完成等待期内的服务或达到规定业绩条件才可行权的股份支付交易，在等待期内每个资产负债表日，本集团根据对可行权权益工具数量的最佳估计，按照授予日公允价值，将当期取得的服务计入相关成本或费用，相应增加资本公积。

在等待期内，如果取消了授予的权益工具，则本集团对取消所授予的权益性工具作为加速行权处理，将剩余等待期内应确认的金额立即计入当期损益，同时确认资本公积。但是，如果授予新的权益工具，并在新权益工具授予日认定所授予的新权益工具是用于替代被取消的权益工具的，则以与处理原权益工具条款和条件修改相同的方式，对所授予的替代权益工具进行处理。

2、以现金结算的股份支付及权益工具

以现金结算的股份支付，按照本集团承担的以股份或其他权益工具为基础计算确定的负债的公允价值计量。授予后立即可行权的股份支付交易，本集团在授予日按照承担负债的公允价值计入相关成本或费用，相应增加负债。对于授予后完成等待期内的服务或达到规定业绩条件才可行权的股份支付交易，在等待期内的每个资产负债表日，本集团以对可行权情况的最佳估计为基础，按照本集团承担负债的公允价值，将当期取得的服务计入相关成本或费用，并相应计入负债。在相关负债结算前的每个资产负债表日以及结算日，对负债的公允价值重新计量，其变动计入当期损益。

33、优先股、永续债等其他金融工具

适用 不适用

本集团根据所发行优先股/永续债的合同条款及其所反映的经济实质而非仅以法律形式，在初始确认时将该金融工具或其组成部分分类为金融资产、金融负债或权益工具。

本集团发行的永续债/优先股等金融工具满足以下条件之一，在初始确认时将该金融工具整体或其组成部分分类为金融负债：

- (1) 存在本集团不能无条件地避免以交付现金或其他金融资产履行的合同义务；
- (2) 包含交付可变数量的自身权益工具进行结算的合同义务；
- (3) 包含以自身权益进行结算的衍生工具（例如转股权等），且该衍生工具不以固定数量的自身权益工具交换固定金额的现金或其他金融资产进行结算；
- (4) 存在间接地形成合同义务的合同条款；
- (5) 发行方清算时永续债与发行方发行的普通债券和其他债务处于相同清偿顺序的。

不满足上述任何一项条件的永续债/优先股等金融工具，在初始确认时将该金融工具整体或其组成部分分类为权益工具。

34、收入

(1). 按照业务类型披露收入确认和计量所采用的会计政策

√适用 □不适用

本集团在履行了合同中的履约义务，即在客户取得相关商品或服务控制权时确认收入。取得相关商品或服务控制权，是指能够主导该商品或服务的使用并从中获得几乎全部的经济利益。

合同中包含两项或多项履约义务的，本集团在合同开始日，按照各单项履约义务所承诺商品或服务的单独售价的相对比例，将交易价格分摊至各单项履约义务。本集团按照分摊至各单项履约义务的交易价格计量收入。

交易价格是指本集团因向客户转让商品或服务而预期有权收取的对价金额，不包括代第三方收取的款项以及预期将退还给客户的款项。本集团根据合同条款，结合其以往的习惯做法确定交易价格，并在确定交易价格时，考虑可变对价、合同中存在的重大融资成分、非现金对价、应付客户对价等因素的影响。

本集团以不超过在相关不确定性消除时累计已确认收入极可能不会发生重大转回的金额确定包含可变对价的交易价格。合同中存在重大融资成分的，本集团按照假定客户在取得商品或服务控制权时即以现金支付的应付金额确定交易价格，并在合同期间内采用实际利率法摊销该交易价格与合同对价之间的差额。合同开始日，本集团预计客户取得商品或服务控制权与客户支付价款间隔不超过一年的，不考虑合同中存在的重大融资成分。

满足下列条件之一的，属于在某一时段内履行履约义务，否则，属于在某一时点履行履约义务：

- 客户在本集团履约的同时即取得并消耗本集团履约所带来的经济利益。
- 客户能够控制本集团履约过程中在建的商品。
- 本集团履约过程中所产出的商品具有不可替代用途，且本集团在整个合同期内有权就累计至今已完成的履约部分收取款项。

对于在某一时段内履行的履约义务，本集团在该段时间内按照履约进度确认收入，但是，履约进度不能合理确定的除外。本集团考虑商品或服务的性质，采用产出法或投入法确定履约进度。当履约进度不能合理确定时，已经发生的成本预计能够得到补偿的，本公司按照已经发生的成本金额确认收入，直到履约进度能够合理确定为止。

对于在某一时点履行的履约义务，本集团在客户取得相关商品或服务控制权时点确认收入。在判断客户是否已取得商品或服务控制权时，本集团考虑下列迹象：

- 本集团就该商品或服务享有现时收款权利，即客户就该商品或服务负有现时付款义务。

- 本集团已将该商品的法定所有权转移给客户，即客户已拥有该商品的法定所有权。
- 本集团已将该商品实物转移给客户，即客户已实物占有该商品。
- 本集团已将该商品所有权上的主要风险和报酬转移给客户，即客户已取得该商品所有权上的主要风险和报酬。
- 客户已接受该商品或服务。

本集团根据在向客户转让商品或服务前是否拥有对该商品或服务的控制权，来判断从事交易时本公司的身份是主要责任人还是代理人。本集团在向客户转让商品或服务前能够控制该商品或服务的，本集团为主要责任人，按照已收或应收对价总额确认收入；否则，本集团为代理人，按照预期有权收取的佣金或手续费的金额确认收入。

(2). 同类业务采用不同经营模式涉及不同收入确认方式及计量方法

√适用 □不适用

本集团的营业收入主要包括车辆通行费收入、公路配套服务收入、建造期收入、及多式联运供应链业务收入等。

(1) 车辆通行费收入

本集团与客户之间的通行费收入合同通常仅包含提供公路运营服务的履约义务。当满足车辆在本集团拥有权益的高速公路通行完毕，本集团履行了道路通行合同中相应履约义务，且车辆通行费数据已得到四川智能交通系统管理有限责任公司（以下简称“四川智能交通公司”。根据四川省交通运输厅工作安排，自 2021 年 10 月起，由四川智能交通公司代替四川省交通厅高速公路监控结算中心开展四川省高速公路联网收费清分结算管理等相关工作。）清分结算确认，与此同时本集团确认车辆通行费收入。

(2) 公路配套服务收入

公路配套服务收入主要是油品销售收入、充电桩电力销售收入、广告区位/服务区/房屋租赁收入及本集团所属高速公路所管辖服务区餐饮服务及超市销售收入等，其中：油品销售收入和充电桩电力销售收入等，在本集团履约义务已完成、对应商品的控制权转移到客户时点时确认收入；广告区位/服务区/房屋租赁收入，本集团按照直线法在租赁期内确认，其他方法更为系统合理的也可采用；服务区餐饮服务及超市销售收入等，本集团在所属服务已提供/商品的控制权转移到客户时点确认收入。

(3) 建造期收入

对于 PPP 形式参与公共基础设施建设业务，本集团于项目建造阶段，按照收入准则确定本集

团身份是主要责任人进行会计处理。对于 PPP 项目中实际提供的建造服务收入，属于在某一时段内履行的履约义务，并确认合同资产。本集团将相关 PPP 项目资产的对价金额或确认的建造收入金额确认为无形资产的部分，在相关建造期间确认的合同资产在资产负债表“无形资产”项目中列报。对于资产负债表日未完工的建造服务，本集团根据累计实际发生的成本占预计总成本的比例确定履约进度，并按照履约进度，在合同期内确认收入。

(4) 多式联运供应链收入

本集团从事的多式联运供应链业务涉及第三方参与其中。因为本集团是自第三方取得商品控制权后再转让给客户，在交易过程中承担向客户转让商品的主要责任、承担存货风险，并能有权自主决定所交易的商品的价格，所以本集团在该交易中的身份是主要责任人，按合同约定的本集团预期有权收取的对价总额确认收入。

35、合同成本

适用 不适用

(1) 与合同成本有关的资产金额的确定方法

本集团与合同成本有关的资产包括合同履约成本和合同取得成本。合同履约成本，即本集团为履行合同发生的成本，不属于其他企业会计准则规范范围且同时满足下列条件的，作为合同履约成本确认为一项资产：①该成本与一份当前或预期取得的合同直接相关，包括直接人工、直接材料、制造费用（或类似费用）、明确由客户承担的成本以及仅因该合同而发生的其他成本；②该成本增加了本集团未来用于履行履约义务的资源；③该成本预期能够收回。合同取得成本，即本集团为取得合同发生的增量成本预期能够收回的，作为合同取得成本确认为一项资产；该资产摊销期限不超过一年的，在发生时计入当期损益。增量成本，是指本集团不取得合同就不会发生的成本（如销售佣金等）。本集团为取得合同发生的、除预期能够收回的增量成本之外的其他支出（如无论是否取得合同均会发生的差旅费等），在发生时计入当期损益，但是，明确由客户承担的除外。

(2) 与合同成本有关的资产的摊销

本集团与合同成本有关的资产采用与该资产相关的商品收入确认相同的基础进行摊销，计入当期损益。摊销期限不超过一年则在发生时计入当期损益。

(3) 与合同成本有关的资产的减值

本集团在确定与合同成本有关的资产的减值损失时，首先对按照其他相关企业会计准则确认的、与合同有关的其他资产确定减值损失；然后，根据与合同成本有关的资产的账面价值高于下列两项的差额时，本集团对超出部分计提减值准备，并确认为资产减值损失：

1) 本集团因转让与该资产相关的商品或服务预期能够取得的剩余对价；2) 为转让该相关商品或服务估计将要发生的成本。

36、政府补助

√适用 □不适用

1、类型

政府补助，是本集团从政府无偿取得的货币性资产或非货币性资产。政府补助为货币性资产的，按照实际收到的金额计量，对于按照固定的定额标准拨付的补助，或对年末有确凿证据表明能够符合财政扶持政策规定的相关条件且预计能够收到财政扶持资金时，按照应收的金额计量；政府补助为非货币性资产的，按照公允价值计量，公允价值不能可靠取得的，按照名义金额(1元)计量。

本集团的政府补助主要为高速公路及收费站等相关配套设施的补助。本集团政府补助分为与资产相关的政府补助和与收益相关的政府补助。

与资产相关的政府补助，是指本集团取得的、用于购建或以其他方式形成长期资产的政府补助。与收益相关的政府补助，是指除与资产相关的政府补助之外的政府补助。如果政府文件中未明确规定补助对象，本集团按照上述区分原则进行判断，难以区分的，整体归类为与收益相关的政府补助。

2、确认时点

政府补助在本集团能够满足其所附的条件并且能够收到时，予以确认。

3、会计处理

与资产相关的政府补助，确认为递延收益，确认为递延收益的与资产相关的政府补助，在相关资产使用寿命内按照直线法分期计入当期损益。相关资产在使用寿命结束前被出售、转让、报废或发生毁损的，将尚未分配的相关递延收益余额转入资产处置当期的损益。

与收益相关的政府补助，用于补偿以后期间的相关成本费用或损失的，确认为递延收益，并在确认相关成本费用或损失的期间计入当期损益。与日常活动相关的政府补助，按照经济业务实质，计入其他收益或冲减相关成本费用。与日常活动无关的政府补助，计入营业外收支。

本集团取得的政策性优惠贷款贴息，区分以下两种情况，分别进行会计处理：

(1) 财政将贴息资金拨付给贷款银行，由贷款银行以政策性优惠利率向本集团提供贷款的，本集团以实际收到的借款金额作为借款的入账价值，按照借款本金和该政策性优惠利率计算相关借款费用（或以借款的公允价值作为借款的入账价值并按照实际利率法计算借款费用，实际收到的金额与借款公允价值之间的差额确认为递延收益。递延收益在借款存续期内采用实际利率法摊销，冲减相关借款费用）。

(2) 财政将贴息资金直接拨付给本集团的，本集团将对应的贴息冲减相关借款费用。

37、递延所得税资产/递延所得税负债

√适用 □不适用

所得税包括当期所得税和递延所得税。除因企业合并和直接计入所有者权益(包括其他综合收益)的交易或者事项产生的所得税外,本集团将当期所得税和递延所得税计入当期损益。

递延所得税资产和递延所得税负债根据资产和负债的计税基础与其账面价值的差额(暂时性差异)计算确认。

对于可抵扣暂时性差异确认递延所得税资产,以未来期间很可能取得的用来抵扣可抵扣暂时性差异的应纳税所得额为限。对于能够结转以后年度的可抵扣亏损和税款抵减,以很可能获得用来抵扣可抵扣亏损和税款抵减的未来应纳税所得额为限,确认相应的递延所得税资产。

对于应纳税暂时性差异,除特殊情况外,确认递延所得税负债。

不确认递延所得税资产或递延所得税负债的特殊情况包括:

- 商誉的初始确认;
- 既不是企业合并、发生时也不影响会计利润和应纳税所得额(或可抵扣亏损),且初始确认的资产和负债未导致产生等额应纳税暂时性差异和可抵扣暂时性差异的交易或事项。

资产负债表日,对于递延所得税资产和递延所得税负债,根据税法规定,按照预期收回相关资产或清偿相关负债期间的适用税率计量。

本集团在很可能有足够的应纳税所得额用以抵扣可抵扣亏损的限度内,就所有尚未利用的可抵扣亏损确认递延所得税资产。管理层运用大量的判断来估计未来取得应纳税所得额的时间和金额,结合纳税筹划策略,决定应确认的递延所得税资产的金额,因此存在不确定性。

38、租赁

√适用 □不适用

租赁,是指在一定期间内,出租人将资产的使用权让与承租人以获取对价的合同。在合同开始日,本集团评估合同是否为租赁或者包含租赁。如果合同中一方让渡了在一定期间内控制一项或多项已识别资产使用的权利以换取对价,则该合同为租赁或者包含租赁。

合同中同时包含多项单独租赁的,本集团将合同予以分拆,并分别各项单独租赁进行会计处理。合同中同时包含租赁和非租赁部分的,本集团作为出租人的,将租赁和非租赁部分进行分拆后分别进行会计处理,各租赁部分分别按照租赁准则进行会计处理,非租赁部分按

照其他适用的企业会计准则进行会计处理。本集团作为承租人的，选择不分拆租赁和非租赁部分，将各租赁部分及与其相关的非租赁部分分别合并为租赁，按照租赁准则进行会计处理；但是，合同中包括应分拆的嵌入衍生工具的，本集团不将其与租赁部分合并进行会计处理。

作为承租方对短期租赁和低价值资产租赁进行简化处理的判断依据和会计处理方法
√适用 □不适用

本集团作为承租人

(1) 使用权资产

在租赁期开始日，本集团对除短期租赁和低价值资产租赁以外的租赁确认使用权资产。使用权资产按照成本进行初始计量。该成本包括：

租赁负债的初始计量金额；

在租赁期开始日或之前支付的租赁付款额，存在租赁激励的，扣除已享受的租赁激励相关金额；

本集团发生的初始直接费用；

本集团为拆卸及移除租赁资产、复原租赁资产所在场地或将租赁资产恢复至租赁条款约定状态预计将发生的成本，但不包括属于为生产存货而发生的成本。

本集团根据与使用权资产有关的经济利益的预期消耗方式以直线法对使用权资产计提折旧。能够合理确定租赁期届满时取得租赁资产所有权的，在租赁资产剩余使用寿命内计提折旧；无法合理确定租赁期届满时能够取得租赁资产所有权的，在租赁期与租赁资产剩余使用寿命两者孰短的期间内计提折旧。计提的折旧金额根据使用权资产的用途，计入相关资产的成本或者当期损益。

(2) 租赁负债

在租赁期开始日，本集团对除短期租赁和低价值资产租赁以外的租赁确认租赁负债。租赁负债按照尚未支付的租赁付款额的现值进行初始计量。租赁付款额包括：

固定付款额（包括实质固定付款额），存在租赁激励的，扣除租赁激励相关金额；

取决于指数或比率的可变租赁付款额；

根据公司提供的担保余值预计应支付的款项；

购买选择权的行权价格，前提是公司合理确定将行使该选择权；

行使终止租赁选择权需支付的款项，前提是租赁期反映出公司将行使终止租赁选择权。

在计算租赁付款额的现值时，本集团采用租赁内含利率作为折现率，本集团按照固定的周期性利率计算租赁负债在租赁期内各期间的利息费用，并计入当期损益或相关资产成本。

（3）短期租赁和低价值资产租赁

对于租赁期不超过 12 个月的短期租赁和单项租赁资产为全新资产时价值不超过人民币 5 万元的低价值资产租赁，本集团选择不确认使用权资产和租赁负债。本集团将短期租赁和低价值资产租赁的租赁付款额，在租赁期内各个期间按照直线法或其他系统合理的方法计入相关资产成本或当期损益。

（4）租赁变更

当实质固定付款额发生变动、担保余值预计的应付金额发生变化、用于确定租赁付款额的指数或比率发生变动、购买选择权、续租选择权或终止选择权的评估结果或实际行权情况发生变化时，本集团按照变动后的租赁付款额的现值重新计量租赁负债。

作为出租方的租赁分类标准和会计处理方法

√适用 □不适用

在租赁开始日，本集团将租赁分为融资租赁和经营租赁。融资租赁，是指无论所有权最终是否转移，但实质上转移了与租赁资产所有权有关的几乎全部风险和报酬的租赁。经营租赁，是指除融资租赁以外的其他租赁。本集团作为转租出租人时，基于原租赁产生的使用权资产对转租赁进行分类。

（1）经营租赁会计处理

经营租赁的租赁收款额在租赁期内各个期间按照直线法确认为租金收入。本集团将发生的与经营租赁有关的初始直接费用予以资本化，在租赁期内按照与租金收入确认相同的基础分摊计入当期损益。未计入租赁收款额的可变租赁付款额在实际发生时计入当期损益。经营租赁发生变更的，公司自变更生效日起将其作为一项新租赁进行会计处理，与变更前租赁有关的预收或应收租赁收款额视为新租赁的收款额。

（2）融资租赁会计处理

在租赁开始日，本集团对融资租赁确认应收融资租赁款，并终止确认融资租赁资产。本集团对应收融资租赁款进行初始计量时，将租赁投资净额作为应收融资租赁款的入账价值。租赁投资净额为未担保余值和租赁期开始日尚未收到的租赁收款额按照租赁内含利率折现的现值之和。

本集团按照固定的周期性利率计算并确认租赁期内各个期间的利息收入。

未纳入租赁投资净额计量的可变租赁付款额在实际发生时计入当期损益。

39、其他重要的会计政策和会计估计

√适用 □不适用

本集团在运用本附注三所描述的会计政策及会计估计过程中，由于经营活动内在的不确定性，本集团需要对无法准确计量的报表项目的账面价值进行判断、估计和假设。这些判断、估计和假设是基于本集团管理层过去的历史经验，并在考虑其他相关因素的基础上作出的。实际的结果可能与本集团的估计存在差异。

本集团对前述判断、估计和假设在持续经营的基础上进行定期复核，会计估计的变更仅影响变更当期的，其影响数在变更当期予以确认；既影响变更当期又影响未来期间的，其影响数在变更当期和未来期间予以确认。

重要判断和会计估计所采用的关键假设和不确定因素

资产负债表日，重要判断和会计估计中很可能导致未来期间资产、负债账面价值作出重大调整的关键假设和不确定性主要有：

（1）预期信用损失的确认

信用风险的显著增加：本集团在评估金融资产预期信用损失时，需判断金融资产的信用风险自购入后是否显著增加，判断过程中需考虑定性和定量的信息，并结合前瞻性信息。

建立具有相似信用风险特征的资产组：当预期信用损失在组合的基础上计量时，金融工具是基于相似的风险特征而组合在一起的。本集团持续评估这些金融工具是否继续保持具有相似的信用风险特征，用以确保一旦信用风险特征发生变化，金融工具将被适当地重分类。这可能会导致新建资产组合或将资产重分类至某个现存资产组合，从而更好地反映这类资产的类似信用风险特征。

模型和假设的使用：本集团采用不同的模型和假设来评估金融资产的预期信用损失。

本集团通过判断来确定每类金融资产的最适用模型，以及确定这些模型所使用的假设，包括信用风险的关键驱动因素相关的假设。

前瞻性信息：在评估预期信用损失时，本集团使用了合理且有依据的前瞻性信息，这些信息基于对不同经济驱动因素的未来走势的假设，以及这些经济驱动因素如何相互影响的假设。

违约率：违约率是预期信用风险的重要输入值。违约率是对未来一定时期内发生违约的可能性的估计，其计算涉及历史数据、假设和对未来情况的预期。

（2）商誉减值

本集团至少每年对商誉进行减值测试。在对商誉进行减值测试时，需计算包含商誉的相关资产组或资产组组合的预计未来现金流量现值，并需要对该资产组或资产组组合的未来现金流量进行预计，同时确定一个适当地反映当前市场货币时间价值和资产特定风险的税前利率，此等事项均涉及管理层的判断。

（3）长期股权投资减值

对于存在减值迹象的长期股权投资，本集团通过估计长期股权投资的可收回金额，并与其账面价值进行比较以确定长期股权投资是否存在减值。如果长期股权投资的账面价值大于预计的可收回金额，则相应计提减值准备。

（4）金融工具的公允价值

对于缺乏活跃市场的金融工具，本集团运用估值方法确定其公允价值。估值方法在最大程度上利用可观察市场信息；当可观察市场信息无法获得时，将对估值方法中包括的重大不可观察信息做出估计。

可观察输入值，是指能够从市场数据中取得的输入值。该输入值反映了市场参与者在对相关资产或负债定价时所使用的假设。

不可观察输入值，是指不能从市场数据中取得的输入值。该输入值应当根据可获得的市场参与者在对相关资产或负债定价时所使用假设的最佳信息确定。

（8）固定资产及无形资产预计可使用年限和预计残值

本集团就固定资产、无形资产厘定可使用年限和残值。该估计是根据对类似性质及功能的固定资产及无形资产的实际可使用年限和残值的历史经验为基础，并可能因技术革新及严峻的行业竞争而有重大改变。当固定资产或无形资产预计可使用年限和残值少于先前估计，本集团将提高折旧/摊销、或冲销或冲减技术陈旧的固定资产或无形资产。

本集团对于按交通流量法摊销的收费公路特许经营权，将定期分析评估实际交通流量和管理当局预测的收费公路交通流量信息。于资产负债表日，本集团管理层参考第三方公路车流量评估专业机构出具的车流量预测报告，对于实际交通流量与预测交通总流量的比例作出判断。预测交通总流量基于某些有关于未来的假设，当实际交通流量与预测量连续三年出现较大差异时，本集团管理层将根据实际交通流量对预测剩余收费期限的交通流量的准确性作出判断，如果预测交通总流量有重大变化，将聘请第三方公路车流量评估专业机构出具新的车流量预测报告，并调整以后年度标准交通流量应计提的摊销额。

（9）除金融资产之外的非流动资产减值（除商誉、长期股权投资外）

本集团于资产负债表日对除金融资产之外的非流动资产判断是否存在可能发生减值的迹象，当存在减值迹象时进行减值测试。除此之外，对使用寿命不确定的无形资产每年进行减值测试。资产或资产组的可收回金额根据资产或资产组的使用价值与其公允价值减去处置费用后的净额之间较高者确定。在估计其使用价值时，预计资产或资产组的未来现金流量并采用折现率折现后确定。管理层在合理和有依据的基础上对资产的使用情况进行会计估计并预测未来现金流量，并采用反映当前市场的货币时间价值和与该资产有关的特定风险的折现率确定未来现金流量的现值。

本集团在资产负债表日首先判断收费公路特许经营权是否存在可能发生减值的迹象，资产存在减值迹象的，本集团将对其可回收金额做出估计。

在对收费公路特许经营权进行减值迹象的判断时，本集团管理层将综合考虑以下因素：

国家及省市相关公路收费政策是否发生重大变化；收费公路所属区域经济环境是否发生重大不利变化；市场利率的变化；国内收费公司的近期交易价格；特许经营权的剩余年限；整体道路的状态及养护情况；车流量数据变动与通行费收入是否逐年稳步增长，对于暂时未达到管理层预期的车流量及通行费收入进行分析，评估其未来车流量和收入的增长潜质和动力；了解周边收费公路的车流量情况等。

(10) 存货跌价准备

本集团在资产负债表日按照成本与可变现净值孰低计量存货，存货成本高于其可变现净值的，应当计提存货跌价准备，计入当期损益。存货的可变现净值的确认需要运用判断和估计。如重新判断及估计的结果与现有的判断及估计存在差异，该差异将会影响判断及估计改变期间的存货账面价值。

40、重要会计政策和会计估计的变更

(1). 重要会计政策变更

√适用 □不适用

单位：元 币种：人民币

会计政策变更的内容和原因	受重要影响的报表项目名称	影响金额
执行《企业会计准则解释第 17 号》财政部于 2023 年 10 月 25 日公布了《企业会计准则解释第 17 号》（财会〔2023〕21 号，以下简称“解释第 17 号”）	本次会计政策变更对本集团所有者权益、净利润不产生影响	
执行《企业会计准则解释第 18 号》“关于不属于单项履约义务的保证类质量保证的会计处理”的规定	本次会计政策变更对本集团所有者权益、净利润不产生影响	

其他说明：

(1) 执行《企业会计准则解释第 17 号》

财政部于 2023 年 10 月 25 日公布了《企业会计准则解释第 17 号》（财会〔2023〕21 号，以下简称“解释第 17 号”）。

①关于流动负债与非流动负债的划分

解释第 17 号明确：

— 企业在资产负债表日没有将负债清偿推迟至资产负债表日后一年以上的实质性权利的，该负债应当归类为流动负债。

- 对于企业贷款安排产生的负债，企业将负债清偿推迟至资产负债表日后一年以上的权利可能取决于企业是否遵循了贷款安排中规定的条件（以下简称契约条件），企业在判断其推迟债务清偿的实质性权利是否存在时，仅应考虑在资产负债表日或者之前应遵循的契约条件，不应考虑企业在资产负债表日之后应遵循的契约条件。

- 对负债的流动性进行划分时的负债清偿是指，企业向交易对手方以转移现金、其他经济资源（如商品或服务）或企业自身权益工具的方式解除负债。负债的条款导致企业在交易对手方选择的情况下通过交付自身权益工具进行清偿的，如果企业按照《企业会计准则第 37 号——金融工具列报》的规定将上述选择权分类为权益工具并将其作为复合金融工具的权益组成部分单独确认，则该条款不影响该项负债的流动性划分。

该解释规定自 2024 年 1 月 1 日起施行，企业在首次执行该解释规定时，应当按照该解释规定对可比期间信息进行调整。本集团已按照《企业会计准则第 30 号——财务报表列报》的规定，对负债的流动性进行划分，相关会计处理、列报与 17 号准则解释完全一致，该政策变更对本集团无影响。

②关于供应商融资安排的披露

解释第 17 号要求企业在进行附注披露时，应当汇总披露与供应商融资安排有关的信息，以有助于报表使用者评估这些安排对该企业负债、现金流量以及该企业流动性风险敞口的影响。在识别和披露流动性风险信息时也应考虑供应商融资安排的影响。该披露规定仅适用于供应商融资安排。供应商融资安排是指具有下列特征的交易：一个或多个融资提供方提供资金，为企业支付其应付供应商的款项，并约定该企业根据安排的条款和条件，在其供应商收到款项的当天或之后向融资提供方还款。与原付款到期日相比，供应商融资安排延长了该企业的付款期，或者提前了该企业供应商的收款期。

该解释规定自 2024 年 1 月 1 日起施行，企业在首次执行该解释规定时，无需披露可比期间相关信息及部分期初信息。本集团暂未开展供应商融资安排相关业务，该政策变更对本集团无影响。

③关于售后租回交易的会计处理

解释第 17 号规定，承租人在对售后租回所形成的租赁负债进行后续计量时，确定租赁付款额或变更后租赁付款额的方式不得导致其确认与租回所获得的使用权有关的利得或损失。企业在首次执行该规定时，应当对《企业会计准则第 21 号——租赁》首次执行日后开展的售后租回交易进行追溯调整。

该解释规定自 2024 年 1 月 1 日起施行，允许企业自发布年度提前执行。

本集团暂未开展售后租回交易相关业务，该政策变更对本集团无影响。

(2) 执行《企业会计准则解释第 18 号》“关于不属于单项履约义务的保证类质量保证金的会计处理”的规定

财政部于 2024 年 12 月 6 日发布了《企业会计准则解释第 18 号》(财会〔2024〕24 号，以下简称“解释第 18 号”)，该解释自印发之日起施行，允许企业自发布年度提前执行。

解释第 18 号规定，在对因不属于单项履约义务的保证类质量保证金产生的预计负债进行会计核算时，应当根据《企业会计准则第 13 号——或有事项》有关规定，按确定的预计负债金额，借记“主营业务成本”、“其他业务成本”等科目，贷记“预计负债”科目，并相应在利润表中的“营业成本”和资产负债表中的“其他流动负债”、“一年内到期的非流动负债”、“预计负债”等项目列示。

企业在首次执行该解释内容时，如原计提保证类质量保证金时计入“销售费用”等的，应当按照会计政策变更进行追溯调整。

该政策变更对本集团无影响。

(2). 重要会计估计变更

适用 不适用

(3). 2024 年起首次执行新会计准则或准则解释等涉及调整首次执行当年年初的财务报表

适用 不适用

41、其他

适用 不适用

六、税项

1、主要税种及税率

主要税种及税率情况

适用 不适用

税种	计税依据	税率
增值税	销项税扣除进项税后的增值额	3%、5%、6%、9%、13%
城市维护建设税	应纳流转税额	7%

教育费附加	应纳流转税额	3%
地方教育费附加	应纳流转税额	2%
企业所得税	应纳税所得额	15%、25%

存在不同企业所得税税率纳税主体的，披露情况说明

适用 不适用

纳税主体名称	所得税税率（%）
本公司	15
成都城北出口高速公路有限公司	15
四川成乐高速公路有限责任公司	15
四川蓉城第二绕城高速公路开发有限责任公司	15
其他*	25

*除上述所列纳税主体之外，本集团合并范围内其他公司执行 25% 企业所得税税率。

2、 税收优惠

适用 不适用

根据 2020 年 4 月 23 日《财政部、税务总局、国家发展改革委关于延续西部大开发企业所得税政策的公告》（财政部公告 2020 年第 23 号），自 2021 年 1 月 1 日至 2030 年 12 月 31 日，对设在西部地区以《西部地区鼓励类产业目录》中规定的产业项目为主营业务，且其当年度主营业务收入占企业收入总额 60% 以上的企业的鼓励类产业企业减按 15% 的税率征收企业所得税。

根据国家税务总局 2018 年 4 月 25 日发布的修订后的《企业所得税优惠政策事项办理办法》第四条相关规定“企业享受优惠事项采取“自行判别、申报享受、相关资料留存备查”的办理方式。企业应当根据经营情况以及相关税收规定自行判断是否符合优惠事项规定的条件，符合条件的可以按照《目录》列示的时间自行计算减免税额，并通过填报企业所得税纳税申报表享受税收优惠。同时，按照本办法的规定归集和留存相关资料备查。”企业享受优惠政策，采取“自行判别、申报享受、相关资料留存备查”的办理方式。不再需要相关税务局审核及备案。本公司及子公司成都城北出口高速公路公司、四川成乐高速公路有限责任公司及四川蓉城第二绕城高速公路开发有限责任公司符合上述优惠文件规定，享受西部大开发减按 15% 税率执行。由于 2024 年度本公司及现享有西部大开发所得税优惠子公司之经营业务未发生改变，2024 年度仍按 15% 企业所得税率计缴所得税。

3、 其他

适用 不适用

七、 合并财务报表项目注释

下列所披露的财务报表数据，除特别注明之外，“年初”系指 2024 年 1 月 1 日，“年末”系指 2024 年 12 月 31 日，“本年”系指 2024 年 1 月 1 日至 12 月 31 日，“上年”系指 2023 年 1 月 1 日至 12 月 31 日，货币单位为人民币元。

1、货币资金

√适用 □不适用

单位：元 币种：人民币

项目	期末余额	期初余额
库存现金	34,171.40	24,474.64
银行存款	2,777,136,453.33	1,707,163,263.60
其他货币资金	170,458,098.27	275,769,916.14
合计	2,947,628,723.00	1,982,957,654.38
其中：存放在境外的款项总额	5,741,817.21	5,800,252.09

其他说明：

其他货币资金主要是定期存款、存出投资款(证券账户余额)及 ETC 账户保证金等。截至 2024 年 12 月 31 日，本集团使用受限的货币资金为 ETC 账户保证金 134,500 元。

2、交易性金融资产

√适用 □不适用

单位：元 币种：人民币

项目	期末余额	期初余额	指定理由和依据
以公允价值计量且其变动计入当期损益的金融资产	490,539.05	366,247.92	/
其中：			
股票	490,539.05	366,247.92	
合计	490,539.05	366,247.92	/

其他说明：

√适用 □不适用

1：根据《企业会计准则第 22 号——金融工具确认和计量》规定，企业持有以上金融资产产品主要是交易性目的，合同现金流仅为对本金和利息的支付，属于以公允价值计量且其变动计入当期损益的金融资产。

2：金融产品主要是渝农商行(股票代码 601077)，浙商银行(股票代码 601916)，期末分别持有 50509 股、63560 股，截至 2024 年 12 月 31 日股票收盘价分别是 6.05 元/股、2.91 元/股。

3、衍生金融资产

□适用 √不适用

4、应收票据

(1). 应收票据分类列示

适用 不适用

单位：元 币种：人民币

项目	期末余额	期初余额
银行承兑票据		
商业承兑票据		2,100,000.00
合计		2,100,000.00

(2). 期末公司已质押的应收票据

适用 不适用

(3). 期末公司已背书或贴现且在资产负债表日尚未到期的应收票据

适用 不适用

(4). 按坏账计提方法分类披露

适用 不适用

按单项计提坏账准备：

适用 不适用

按组合计提坏账准备：

适用 不适用

按预期信用损失一般模型计提坏账准备

适用 不适用

(5). 坏账准备的情况

适用 不适用

其中本期坏账准备收回或转回金额重要的：

适用 不适用

(6). 本期实际核销的应收票据情况

适用 不适用

其中重要的应收票据核销情况：

适用 不适用

应收票据核销说明：

适用 不适用

其他说明：

□适用 √不适用

5、应收账款

(1). 按账龄披露

√适用 □不适用

单位：元 币种：人民币

账龄	期末账面余额	期初账面余额
1 年以内		
其中：1 年以内分项		
1 年以内	224,848,925.84	274,944,346.41
1 年以内小计	224,848,925.84	274,944,346.41
1 至 2 年	2,499,556.56	1,517,650.04
2 至 3 年	91,083.90	4,098,686.82
3 至 4 年	3,923,019.78	278,821.00
4 至 5 年	183,900.00	492,300.00
5 年以上	621,805.94	65,239,532.00
小计	232,168,292.02	346,571,336.27
减：坏账准备	6,798,005.72	3,813,809.78
合计	225,370,286.30	342,757,526.49

(2). 按坏账计提方法分类披露

√适用 □不适用

单位：元 币种：人民币

类别	期末余额					期初余额				
	账面余额		坏账准备		账面价值	账面余额		坏账准备		账面价值
	金额	比例 (%)	金额	计提比例 (%)		金额	比例 (%)	金额	计提比例 (%)	
按单项计提坏账准备	4,603,005.72	1.98	4,603,005.72	100.00		3,813,809.78	1.10	3,813,809.78	100.00	
按信用风险特征组合计提坏账准备	227,565,286.30	98.02	2,195,000.00	0.96	225,370,286.30	342,757,526.49	98.90			342,757,526.49
合计	232,168,292.02	/	6,798,005.72	/	225,370,286.30	346,571,336.27	/	3,813,809.78	/	342,757,526.49

按单项计提坏账准备:

适用 不适用

单位: 元 币种: 人民币

名称	期末余额			
	账面余额	坏账准备	计提比例 (%)	计提理由
成都中环佳业市政工程有限公司	3,677,899.78	3,677,899.78	100.00	预计无法收回
四川唐码西南户外传媒有限公司	589,195.94	589,195.94	100.00	预计无法收回
成都助力广告传媒有限责任公司	200,000.00	200,000.00	100.00	预计无法收回
成都市交通委员会	123,660.00	123,660.00	100.00	长期挂账预计无法收回
四川汉源樱桃酒厂	12,250.00	12,250.00	100.00	已经倒闭
成都中环佳业市政工程有限公司	3,677,899.78	3,677,899.78	100.00	预计无法收回
四川唐码西南户外传媒有限公司	589,195.94	589,195.94	100.00	预计无法收回
合计	4,603,005.72	4,603,005.72	100.00	/

单项计提坏账准备的说明:

适用 不适用

按组合计提坏账准备:

适用 不适用

按预期信用损失一般模型计提坏账准备

适用 不适用

对本期发生损失准备变动的应收账款账面余额显著变动的情况说明:

适用 不适用**(3). 坏账准备的情况**适用 不适用

单位: 元 币种: 人民币

类别	期初余额	本期变动金额				期末余额
		计提	收回或 转回	转销或 核销	其他变 动	
按预期信用 损失模型	3,813,809.78	2,984,195.94				6,798,005.72
合计	3,813,809.78	2,984,195.94				6,798,005.72

其中本期坏账准备收回或转回金额重要的:

适用 不适用

(4). 本期实际核销的应收账款情况

适用 不适用

其中重要的应收账款核销情况

适用 不适用

应收账款核销说明:

适用 不适用

(5). 按欠款方归集的期末余额前五名的应收账款和合同资产情况

√适用 □不适用

单位：元 币种：人民币

单位名称	应收账款期末余额	合同资产期末余额	应收账款和合同资产期末余额	占应收账款和合同资产期末余额合计数的比例（%）	坏账准备期末余额
昆明金马粮食物流有限公司	115,352,720.76		115,352,720.76	47.61	1,423,000.00
四川蜀茶实业集团有限公司	62,600,000.00		62,600,000.00	25.84	772,000.00
中国石化销售股份有限公司四川成都石油分公司	24,752,801.27		24,752,801.27	10.22	
中国铁路成都局集团有限公司	6,304,769.24	9,993,010.40	16,297,779.64	6.73	
成都中环佳业市政工程集团有限公司	3,677,899.78		3,677,899.78	1.52	3,677,899.78
合计	212,688,191.05	9,993,010.40	222,681,201.45	91.92	5,872,899.78

其他说明：

适用 不适用

6、合同资产

(1). 合同资产情况

适用 不适用

单位：元 币种：人民币

项目	期末余额			期初余额		
	账面余额	坏账准备	账面价值	账面余额	坏账准备	账面价值
未结算货款	10,119,683.75		10,119,683.75			
合计	10,119,683.75		10,119,683.75			

(2). 报告期内账面价值发生重大变动的金额和原因

适用 不适用

(3). 按坏账计提方法分类披露

适用 不适用

按单项计提坏账准备：

适用 不适用

按单项计提坏账准备的说明：

适用 不适用

按组合计提坏账准备：

适用 不适用

按预期信用损失一般模型计提坏账准备

适用 不适用

对本期发生损失准备变动的合同资产账面余额显著变动的情况说明：

适用 不适用

(4). 本期合同资产计提坏账准备情况

适用 不适用

其中本期坏账准备收回或转回金额重要的：

适用 不适用

(5). 本期实际核销的合同资产情况

适用 不适用

其中重要的合同资产核销情况

适用 不适用

合同资产核销说明:

适用 不适用

其他说明:

适用 不适用

7、应收款项融资

(1). 应收款项融资分类列示

适用 不适用

(2). 期末公司已质押的应收款项融资

适用 不适用

(3). 期末公司已背书或贴现且在资产负债表日尚未到期的应收款项融资

适用 不适用

(4). 按坏账计提方法分类披露

适用 不适用

按单项计提坏账准备:

适用 不适用

按单项计提坏账准备的说明:

适用 不适用

按组合计提坏账准备:

适用 不适用

按预期信用损失一般模型计提坏账准备

适用 不适用

对本期发生损失准备变动的应收款项融资账面余额显著变动的情况说明:

适用 不适用

(5). 坏账准备的情况

适用 不适用

其中本期坏账准备收回或转回金额重要的：

适用 不适用

(6). 本期实际核销的应收款项融资情况

适用 不适用

其中重要的应收款项融资核销情况

适用 不适用

核销说明：

适用 不适用

(7). 应收款项融资本期增减变动及公允价值变动情况：

适用 不适用

(8). 其他说明

适用 不适用

8、预付款项

(1). 预付款项按账龄列示

适用 不适用

单位：元 币种：人民币

账龄	期末余额		期初余额	
	金额	比例(%)	金额	比例(%)
1年以内	127,481,996.35	98.70	886,179,371.85	79.00
1至2年	854,722.31	0.66	212,535,495.10	18.94
2至3年	88,091.30	0.07	5,573,310.08	0.50
3年以上	735,944.99	0.57	17,493,451.66	1.56
减：坏账准备			16,302,967.10	
合计	129,160,754.95	100.00	1,105,478,661.59	100.00

(2). 按预付对象归集的期末余额前五名的预付款情况

适用 不适用

单位：元 币种：人民币

单位名称	期末余额	占预付款项期末余额合计数的比例(%)
中国石油天然气股份有限公司四川内江销售分公司	21,712,662.88	16.81

中国石油天然气股份有限公司四川乐山销售分公司	16,867,039.91	13.06
中国石油天然气股份有限公司四川广安销售分公司	13,537,280.93	10.48
国网四川省电力公司	12,768,945.10	9.89
中国石油天然气股份有限公司四川成都销售分公司	11,464,467.37	8.88
合计	76,350,396.19	59.12

其他说明：

适用 不适用

9、其他应收款

项目列示

适用 不适用

单位：元 币种：人民币

项目	期末余额	期初余额
应收利息		8,785,277.39
应收股利	687,029.00	16,492,386.42
其他应收款	231,747,237.81	176,492,716.66
合计	232,434,266.81	201,770,380.47

其他说明：

适用 不适用

应收利息

(1). 应收利息分类

适用 不适用

单位：元 币种：人民币

项目	期末余额	期初余额
定期存款		8,785,277.39
合计		8,785,277.39

(2). 重要逾期利息

适用 不适用

(3). 按坏账计提方法分类披露适用 不适用

按单项计提坏账准备:

适用 不适用

按单项计提坏账准备的说明:

适用 不适用

按组合计提坏账准备:

适用 不适用**(4). 按预期信用损失一般模型计提坏账准备**适用 不适用

对本期发生损失准备变动的应收利息账面余额显著变动的情况说明:

适用 不适用**(5). 坏账准备的情况**适用 不适用

其中本期坏账准备收回或转回金额重要的:

适用 不适用**(6). 本期实际核销的应收利息情况**适用 不适用

其中重要的应收利息核销情况

适用 不适用

核销说明:

适用 不适用

其他说明:

适用 不适用**应收股利****(1). 应收股利**适用 不适用

单位: 元 币种: 人民币

项目(或被投资单位)	期末余额	期初余额
蜀道融资租赁(深圳)有限公司		16,492,386.42

招商基金管理有限公司	687,029.00	
合计	687,029.00	16,492,386.42

(2). 重要的账龄超过 1 年的应收股利

适用 不适用

(3). 按坏账计提方法分类披露

适用 不适用

按单项计提坏账准备:

适用 不适用

按单项计提坏账准备的说明:

适用 不适用

按组合计提坏账准备:

适用 不适用

(4). 按预期信用损失一般模型计提坏账准备

适用 不适用

对本期发生损失准备变动的应收股利账面余额显著变动的情况说明:

适用 不适用

(5). 坏账准备的情况

适用 不适用

其中本期坏账准备收回或转回金额重要的:

适用 不适用

(6). 本期实际核销的应收股利情况

适用 不适用

其中重要的应收股利核销情况

适用 不适用

核销说明:

适用 不适用

其他说明:

适用 不适用

其他应收款

(1). 按账龄披露

√适用 □不适用

单位：元 币种：人民币

账龄	期末账面余额	期初账面余额
1 年以内		
其中：1 年以内分项		
1 年以内	194,638,251.78	149,445,943.64
1 年以内小计	194,638,251.78	149,445,943.64
1 至 2 年	7,406,693.60	16,399,880.88
2 至 3 年	14,817,614.81	4,494,243.50
3 至 4 年	323,413.56	933,629.24
4 至 5 年	852,014.85	25,259,268.11
5 年以上	123,230,758.68	100,154,866.82
小计	341,268,747.28	296,687,832.19
减：坏账准备	109,521,509.47	120,195,115.53
合计	231,747,237.81	176,492,716.66

(2). 按款项性质分类情况

√适用 □不适用

单位：元 币种：人民币

款项性质	期末账面余额	期初账面余额
第三方单位往来款	141,328,325.57	119,254,733.69
代收通行费收入	88,129,877.62	133,817,570.28
保证金、诚意金及工程质保金	63,341,589.79	28,766,524.22
备用金	5,108,774.62	6,053,615.39
其他等	43,360,179.68	8,795,388.61
小计	341,268,747.28	296,687,832.19
减：坏账准备	109,521,509.47	120,195,115.53
合计	231,747,237.81	176,492,716.66

(3). 坏账准备计提情况

□适用 √不适用

对本期发生损失准备变动的其他应收款账面余额显著变动的情况说明：

□适用 √不适用

本期坏账准备计提金额以及评估金融工具的信用风险是否显著增加的采用依据：

□适用 √不适用

(4). 坏账准备的情况

√适用 □不适用

单位：元 币种：人民币

类别	期初余额	本期变动金额				期末余额
		计提	收回或转回	转销或核销	其他变动	
按单项计提坏账准备	120,195,115.53		10,673,606.06			109,521,509.47
合计	120,195,115.53		10,673,606.06			109,521,509.47

其中本期坏账准备转回或收回金额重要的：

√适用 □不适用

单位：元 币种：人民币

单位名称	转回或收回金额	转回原因	收回方式	确定原坏账准备计提比例的依据及其合理性
乐山高新投键为基地建设开发有限责任公司	10,500,000.00	期后收回前期坏账款项	银行存款	账龄长，无法收回
合计	10,500,000.00	/	/	/

其他说明：

无

(5). 本期实际核销的其他应收款情况

□适用 √不适用

其中重要的其他应收款核销情况：

□适用 √不适用

其他应收款核销说明：

□适用 √不适用

(6). 按欠款方归集的期末余额前五名的其他应收款情况

√适用 □不适用

单位：元 币种：人民币

单位名称	期末余额	占其他应收款期末余额合计数的比例(%)	款项的性质	账龄	坏账准备期末余额
四川智能交通系统管理有限责任公司	93,242,417.23	27.32	代收通行费	1 年以内	
乐山高新投犍为基地建设开发有限责任公司	21,000,000.00	6.15	保证金	5 年以上	10,500,000.00
四川省商业建设有限责任公司	30,000,000.00	8.79	保证金	1 年以内	
乐山市市中区人民政府	13,861,800.00	4.06	往来款	2-3 年	
招商基金管理有限公司	11,137,809.00	3.26	应收投资本金	1 年以内	
合计	169,242,026.23	49.58			10,500,000.00

(7). 因资金集中管理而列报于其他应收款

□适用 √不适用

其他说明：

□适用 √不适用

10、 存货

(1). 存货分类

√适用 □不适用

单位：元 币种：人民币

项目	期末余额			期初余额		
	账面余额	存货跌价准备/合同履约成本减值准备	账面价值	账面余额	存货跌价准备/合同履约成本减值准备	账面价值
原材料	196,561.46		196,561.46	196,561.46		196,561.46
在途物资				98,807,494.43		98,807,494.43
委托加工物资	3,319,225.12		3,319,225.12	10,879,309.79		10,879,309.79
库存商品	26,351,551.81		26,351,551.81			
发出商品				9,937,196.71		9,937,196.71
合计	29,867,338.39		29,867,338.39	119,820,562.39		119,820,562.39

(2). 确认为存货的数据资源

适用 不适用

(3). 存货跌价准备及合同履约成本减值准备

适用 不适用

本期转回或转销存货跌价准备的原因

适用 不适用

按组合计提存货跌价准备

适用 不适用

按组合计提存货跌价准备的计提标准

适用 不适用

(4). 存货期末余额含有的借款费用资本化金额及其计算标准和依据

适用 不适用

(5). 合同履约成本本期摊销金额的说明

适用 不适用

其他说明：

适用 不适用

11、持有待售资产

适用 不适用

12、一年内到期的非流动资产

适用 不适用

单位：元 币种：人民币

项目	期末余额	期初余额
一年内到期的长期应收款	44,000,000.00	107,690,677.16
合计	44,000,000.00	107,690,677.16

一年内到期的债权投资

适用 不适用

一年内到期的其他债权投资

适用 不适用

一年内到期的非流动资产的其他说明：
无

13、其他流动资产

√适用 □不适用

单位：元 币种：人民币

项目	期末余额	期初余额
增值税留抵税、待抵扣进项税额等	453,317,172.97	262,793,065.33
预缴税金	694,064.66	
定期存款应计利息	10,599,247.76	
合计	464,610,485.39	262,793,065.33

14、债权投资

(1). 债权投资情况

□适用 √不适用

债权投资减值准备本期变动情况

□适用 √不适用

(2). 期末重要的债权投资

□适用 √不适用

(3). 减值准备计提情况

□适用 √不适用

对本期发生损失准备变动的债权投资账面余额显著变动的情况说明：

□适用 √不适用

本期减值准备计提金额以及评估金融工具的信用风险是否显著增加的采用依据

□适用 √不适用

(4). 本期实际的核销债权投资情况

□适用 √不适用

其中重要的债权投资核销情况

□适用 √不适用

债权投资的核销说明：

□适用 √不适用

其他说明：

适用 不适用

15、其他债权投资

(1). 其他债权投资情况

适用 不适用

其他债权投资减值准备本期变动情况

适用 不适用

(2). 期末重要的其他债权投资

适用 不适用

(3). 减值准备计提情况

适用 不适用

对本期发生损失准备变动的其他债权投资账面余额显著变动的情况说明：

适用 不适用

本期减值准备计提金额以及评估金融工具的信用风险是否显著增加的采用依据

适用 不适用

(4). 本期实际核销的其他债权投资情况

适用 不适用

其中重要的其他债权投资情况核销情况

适用 不适用

其他债权投资的核销说明：

适用 不适用

其他说明：

适用 不适用

16、长期应收款

(1). 长期应收款情况

√适用 □不适用

单位：元 币种：人民币

项目	期末余额			期初余额			折现率区间
	账面余额	坏账准备	账面价值	账面余额	坏账准备	账面价值	
分期收款提供劳务							
高滩水体公园、天府仁寿大道建设项目				70,575,879.68		70,575,879.68	4.20%
天府仁寿大道清水至三绕段建设项目	297,854,325.98		297,854,325.98	528,114,085.53		528,114,085.53	4.20%
娇子大道西沿线建设及娇子大道综合整治项目	914,943,085.15	36,889,356.14	878,053,729.01	899,206,559.64		899,206,559.64	5.88%
资阳市城南大道成渝高速公路接口工程项目	47,142,762.96	2,447,000.00	44,695,762.96	37,697,923.10		37,697,923.10	4.75%
芦山县龙门至宝盛至大川旅游公路工程	137,406,687.21		137,406,687.21	111,475,034.90		111,475,034.90	6.00%
小计	1,397,346,861.30	39,336,356.14	1,358,010,505.16	1,647,069,482.85		1,647,069,482.85	
减：一年内到期部分	44,000,000.00		44,000,000.00	107,690,677.16		107,690,677.16	
合计	1,353,346,861.30	39,336,356.14	1,314,010,505.16	1,539,378,805.69		1,539,378,805.69	

(2). 按坏账计提方法分类披露

√适用 □不适用

单位：元 币种：人民币

类别	期末余额					期初余额				
	账面余额		坏账准备		账面 价值	账面余额		坏账准备		账面 价值
	金额	比例 (%)	金额	计提 比例 (%)		金额	比例 (%)	金额	计提 比例 (%)	
按单项计提坏账准备	962,085,848.11	68.85	39,336,356.14	4.09	922,749,491.97					
按信用风险特征组合计提坏账准备	435,261,013.19	31.15		-	435,261,013.19	1,647,069,482.85	100			1,647,069,482.85
合计	1,397,346,861.30	/	39,336,356.1	/	1,358,010,505.16	1,647,069,482.85	/		/	1,647,069,482.85

按单项计提坏账准备：

适用 不适用

单位：元 币种：人民币

名称	期末余额			
	账面余额	坏账准备	计提比例 (%)	计提理由
娇子大道西沿线建设及娇子大道综合整治项目	914,943,085.15	36,889,356.14	4.03	存在可收回性风险
资阳市城南大道成渝高速公路接口工程项目	47,142,762.96	2,447,000.00	5.19	存在可收回性风险
合计	962,085,848.11	39,336,356.14	4.09	/

单项计提坏账准备的说明：

适用 不适用

按组合计提坏账准备：

适用 不适用**(3). 按预期信用损失一般模型计提坏账准备**适用 不适用

对本期发生损失准备变动的长期应收款账面余额显著变动的情况说明：

适用 不适用

本期坏账准备计提金额以及评估金融工具的信用风险是否显著增加的采用依据

适用 不适用**(4). 坏账准备的情况**适用 不适用

单位：元 币种：人民币

类别	期初余额	本期变动金额				期末余额
		计提	收回或 转回	转销或 核销	其他变 动	
分期收款提供劳务		39,336,356.14				39,336,356.14
合计		39,336,356.14				39,336,356.14

其中本期坏账准备收回或转回金额重要的：

适用 不适用**(5). 本期实际核销的长期应收款情况**适用 不适用

其中重要的长期应收款核销情况

适用 不适用

长期应收款核销说明:

适用 不适用

其他说明:

适用 不适用

17、长期股权投资

(1). 长期股权投资情况

√适用 □不适用

单位：元 币种：人民币

被投资单位	期初余额	本期增减变动							期末余额	减值准备期末余额	
		追加投资	减少投资	权益法下确认的投资损益	其他综合收益调整	其他权益变动	宣告发放现金股利或利润	计提减值准备			其他
一、合营企业											
四川成渝发展股权投资基金中心（有限合伙）	21,660,955.58			-14,511.14						21,646,444.44	
四川中交信通网络科技有限公司	5,626,269.11			896,574.16			358,100.00			6,164,743.27	
小计	27,287,224.69			882,063.02			358,100.00			27,811,187.71	
二、联营企业											
蜀道融资租赁（深圳）有限公司	164,899,006.04			12,632,803.70		-8,379,788.40				169,152,021.34	
四川仁寿农村商业银行股份有限公司	159,450,695.29			11,226,192.76			1,930,682.10			168,746,205.95	
四川众信资产管理有限公司	5,741,324.93			483,959.92			2,239,181.74			3,986,103.11	
成都机场高速公路有限责任公司	70,869,804.53			12,120,983.99			12,228,472.43			70,762,316.09	
成都交投国际供应链管理集团有限公司	73,140,000.78			-886,540.60			333,344.07			71,920,116.11	
小计	474,100,831.57			35,577,399.77		-8,379,788.40	16,731,680.34			484,566,762.60	
合计	501,388,056.26			36,459,462.79		-8,379,788.40	17,089,780.34			512,377,950.31	

(2). 长期股权投资的减值测试情况

适用 不适用

18、其他权益工具投资

(1). 其他权益工具投资情况

√适用 □不适用

单位：元 币种：人民币

项目	期初余额	本期增减变动					期末余额	本期确认的股利收入	累计计入其他综合收益的利得	累计计入其他综合收益的损失	指定为以公允价值计量且其变动计入其他综合收益的原因
		追加投资	减少投资	本期计入其他综合收益的利得	本期计入其他综合收益的损失	其他					
招商基金管理有限公司					7,905,041.00		180,578,750.00	687,029.00		7,905,041.00	战略投资长期持有
中国光大银行股份有限公司	78,200,785.20			26,156,814.36			104,357,599.56	4,665,081.32	34,961,102.47		战略投资长期持有
成都城北高速交通加油站有限公司	8,720,000.00			1,000,000.00			9,720,000.00	1,140,000.00	9,340,000.00		战略投资长期持有
四川智能交通系统管理有限公司	850,000.00			600,000.00			1,450,000.00			1,050,000.00	战略投资长期持有

四川省信托投资公司									29,286,764.12	战略投资长期持有
合 计	87,770,785.20		27,756,814.36	7,905,041.00		296,106,349.56	6,492,110.32	44,301,102.47	38,241,805.12	/

(2). 本期存在终止确认的情况说明

适用 不适用

其他说明：

适用 不适用

19、其他非流动金融资产

√适用 □不适用

单位：元 币种：人民币

项目	期末余额	期初余额
以公允价值计量且其变动计入当期损益的金融资产	44,862,224.17	34,017,404.00
其中：权益工具投资	44,862,224.17	34,017,404.00
合计	44,862,224.17	34,017,404.00

其他说明：

□适用 √不适用

20、投资性房地产

投资性房地产计量模式

(1). 采用成本计量模式的投资性房地产

单位：元 币种：人民币

项目	房屋、建筑物	土地使用权	在建工程	合计
一、账面原值				
1.期初余额	44,091,703.52			44,091,703.52
2.本期增加金额				
(1) 外购				
(2) 存货\固定资产\在建工程转入				
(3) 企业合并增加				
3.本期减少金额				
(1) 处置				
(2) 其他转出				
4.期末余额	44,091,703.52			44,091,703.52
二、累计折旧和累计摊销				
1.期初余额	31,770,116.38			31,770,116.38
2.本期增加金额	1,405,895.10			1,405,895.10
(1) 计提或摊销	1,405,895.10			1,405,895.10
3.本期减少金额				
(1) 处置				
(2) 其他转出				
4.期末余额	33,176,011.48			33,176,011.48
三、减值准备				
1.期初余额				
2.本期增加金额				
(1) 计提				
3、本期减少金额				

(1) 处置				
(2) 其他转出				
4.期末余额				
四、账面价值				
1.期末账面价值	10,915,692.04			10,915,692.04
2.期初账面价值	12,321,587.14			12,321,587.14

(2). 未办妥产权证书的投资性房地产情况

□适用 √不适用

(3). 采用成本计量模式的投资性房地产的减值测试情况

□适用 √不适用

其他说明:

□适用 √不适用

固定资产

21、固定资产

项目列示

√适用 □不适用

单位：元 币种：人民币

项目	期末余额	期初余额
固定资产	879,655,636.76	766,503,183.97
固定资产清理	148,986.03	
合计	879,804,622.79	766,503,183.97

其他说明:

□适用 √不适用

固定资产

(1). 固定资产情况

√适用 □不适用

单位：元 币种：人民币

项目	安全监控设备	通讯设备	收费设施	运输设备	房屋及建筑物	机械设备	其他	合计
一、账面原值：								
1.期初 余额	786,733,838.32	72,835,816.42	467,659,371.33	99,491,560.90	670,121,942.21	178,902,292.95	114,302,326.42	2,390,047,148.55
2.本期 增加金额	13,046,213.60	908,853.19	19,275,079.35	11,146,315.58	92,102,855.78	90,289,769.38	13,603,328.20	240,372,415.08
(1) 购置	4,834,322.38	234,540.00	10,439,855.95	7,398,315.58	34,953,727.31	73,997,401.25	9,533,835.22	141,391,997.69
(2) 在建工程转 入	8,211,891.22	674,313.19	8,835,223.40		55,308,440.77	16,292,368.13	3,692,138.64	93,014,375.35
(3) 其他				3,748,000.00	1,840,687.70		377,354.34	5,966,042.04
3.本期 减少金额	7,887,918.00	33,662.00	7,758,918.02	2,058,341.90	422,698.23	1,170,073.57	3,877,420.95	23,209,032.67
(1) 处置或报废	7,887,918.00	33,662.00	7,758,918.02	2,058,341.90		671,313.49	1,954,483.25	20,364,636.66
其他					422,698.23	498,760.08	1,922,937.70	2,844,396.01
4.期末 余额	791,892,133.92	73,711,007.61	479,175,532.66	108,579,534.58	761,802,099.76	268,021,988.76	124,028,233.67	2,607,210,530.96
二、累计折旧								

四川成渝高速公路股份有限公司 2024 年年度报告

1.期初 余额	685,176,994.85	58,595,705.08	298,534,218.46	76,105,161.41	337,883,105.58	95,695,246.66	71,553,532.54	1,623,543,964.58
2.本期 增加金额	21,140,230.43	14,264,211.32	32,096,415.77	7,010,141.51	21,873,447.10	15,434,812.49	11,854,994.39	123,674,253.01
(1) 计提	21,140,230.43	14,264,211.32	32,096,415.77	7,010,141.51	21,873,447.10	15,434,812.49	11,854,994.39	123,674,253.01
3.本期 减少金额	7,651,280.46	32,652.14	7,526,150.48	1,995,741.47		514,861.28	1,942,637.56	19,663,323.39
(1) 处置或报废	7,651,280.46	32,652.14	7,526,150.48	1,995,741.47		514,861.28	1,942,637.56	19,663,323.39
4.期末 余额	698,665,944.82	72,827,264.26	323,104,483.75	81,119,561.45	359,756,552.68	110,615,197.87	81,465,889.37	1,727,554,894.20
三、减值准备								
1.期初 余额								
2.本期 增加金额								
(1) 计提								
3.本期 减少金额								
(1) 处置或报废								
4.期末 余额								
四、账面价值								

四川成渝高速公路股份有限公司 2024 年年度报告

1.期末 账面价值	93,226,189.10	883,743.35	156,071,048.91	27,459,973.13	402,045,547.08	157,406,790.89	42,562,344.30	879,655,636.76
2.期初 账面价值	101,556,843.47	14,240,111.34	169,125,152.87	23,386,399.49	332,238,836.63	83,207,046.29	42,748,793.88	766,503,183.97

(2). 暂时闲置的固定资产情况

适用 不适用

(3). 通过经营租赁租出的固定资产

适用 不适用

(4). 未办妥产权证书的固定资产情况

适用 不适用

(5). 固定资产的减值测试情况

适用 不适用

其他说明：

适用 不适用

固定资产清理

适用 不适用

单位：元 币种：人民币

项目	期末余额	期初余额
其他固定资产	148,986.03	
合计	148,986.03	

22、在建工程

项目列示

适用 不适用

单位：元 币种：人民币

项目	期末余额	期初余额
在建工程	157,595,647.90	190,695,653.52
工程物资		
合计	157,595,647.90	190,695,653.52

其他说明：

适用 不适用

在建工程

(1). 在建工程情况

√适用 □不适用

单位：元 币种：人民币

项目	期末余额			期初余额		
	账面余额	减值准备	账面价值	账面余额	减值准备	账面价值
加油站资产改扩建项目	1,019,966.82		1,019,966.82	6,009,236.55		6,009,236.55
天府新区永兴服务区物流基地项目				20,386,358.77		20,386,358.77
充电站项目	47,588,303.95		47,588,303.95	71,236,003.39		71,236,003.39
换电站项目	234,549.01		234,549.01	5,550.00		5,550.00
智慧高速项目	90,192,574.00		90,192,574.00	91,652,969.00		91,652,969.00
其他零星工程汇总	18,560,254.12		18,560,254.12	1,405,535.81		1,405,535.81
合计	157,595,647.90		157,595,647.90	190,695,653.52		190,695,653.52

(2). 重要在建工程项目本期变动情况

√适用 □不适用

单位：元 币种：人民币

项目名称	期初余额	本期增加金额	本期转入固定资产金额	本期其他减少金额	期末余额
加油站资产改扩建项目	6,009,236.55	1,086,984.23	4,428,765.67	1,647,488.29	1,019,966.82
天府新区永兴服务区物流基地项目	20,386,358.77			20,386,358.77	
充电站项目	71,236,003.39	41,267,641.98	64,915,341.42		47,588,303.95
换电站项目	5,550.00	1,411,434.48	1,182,435.47		234,549.01
智慧高速项目	91,652,969.00			1,460,395.00	90,192,574.00

四川成渝高速公路股份有限公司 2024 年年度报告

其他零星工程汇总	1,405,535.81	39,889,420.38	22,487,832.79	246,869.28	18,560,254.12
合计	190,695,653.52	83,655,481.07	93,014,375.35	23,741,111.34	157,595,647.90

(3). 本期计提在建工程减值准备情况

适用 不适用

(4). 在建工程的减值测试情况

适用 不适用

其他说明：

适用 不适用

工程物资

(1). 工程物资情况

适用 不适用

23、生产性生物资产

(1). 采用成本计量模式的生产性生物资产

适用 不适用

(2). 采用成本计量模式的生产性生物资产的减值测试情况

适用 不适用

(3). 采用公允价值计量模式的生产性生物资产

适用 不适用

其他说明：

适用 不适用

24、油气资产

(1) 油气资产情况

适用 不适用

(2) 油气资产的减值测试情况

适用 不适用

25、使用权资产

(1) 使用权资产情况

适用 不适用

单位：元 币种：人民币

项目	土地使用权及其他	房屋建筑物	合计
一、账面原值			
1.期初余额	145,869,303.23	51,141,574.24	197,010,877.47
2.本期增加金额		18,447,820.89	18,447,820.89
-新增租赁		18,447,820.89	18,447,820.89
3.本期减少金额			
4.期末余额	145,869,303.23	69,589,395.13	215,458,698.36
二、累计折旧			
1.期初余额	70,572,234.91	14,363,577.12	84,935,812.03
2.本期增加金额	12,776,562.69	15,178,168.59	27,954,731.28
(1)计提	12,776,562.69	15,178,168.59	27,954,731.28
3.本期减少金额			
(1)处置			
4.期末余额	83,348,797.60	29,541,745.71	112,890,543.31
三、减值准备			
1.期初余额			
2.本期增加金额			
(1)计提			
3.本期减少金额			
(1)处置			
4.期末余额			
四、账面价值			
1.期末账面价值	62,520,505.63	40,047,649.42	102,568,155.05
2.期初账面价值	75,297,068.32	36,777,997.12	112,075,065.44

(2) 使用权资产的减值测试情况

□适用 √不适用

26、无形资产

(1). 无形资产情况

√适用 □不适用

单位：元 币种：人民币

项目	土地使用权	专利权及软件等	青龙场立交桥收费经营权	高速公路特许经营权	加油站经营权	其他	合计
一、账面原值							
1.期初余额	980,847,780.96	18,427,890.61	131,576,333.28	61,064,308,280.48	119,264,363.72	2,495,215.84	62,316,919,864.89
2.本期增加金额		485,118.50		3,256,037,491.53		46,344,770.23	3,302,867,380.26
(1)购置		485,118.50				46,190,900.95	46,676,019.45
(2)投资建设				3,256,037,491.53		153,869.28	3,256,191,360.81
3.本期减少金额		18,472.56					18,472.56
(1)处置		13,672.56					13,672.56
(2)其他减少		4,800.00					4,800.00
4.期末余额	980,847,780.96	18,894,536.55	131,576,333.28	64,320,345,772.01	119,264,363.72	48,839,986.07	65,619,768,772.59
二、累计摊销							
1.期初余额	813,799,276.41	13,248,335.91	127,878,123.56	11,490,792,966.70	62,300,145.29	2,495,215.84	12,510,514,063.71
2.本期增加金额	31,090,694.81	1,081,280.42	3,698,209.72	1,060,512,873.73	9,185,225.13	609,116.89	1,106,177,400.70
(1)计提	31,090,694.81	1,081,280.42	3,698,209.72	1,060,512,873.73	9,185,225.13	609,116.89	1,106,177,400.70
3.本期减少金额		5,083.43					5,083.43
(1)处置		4,617.83					4,617.83

(2) 其他减少		465.60					465.60
4.期末余额	844,889,971.22	14,324,532.90	131,576,333.28	12,551,305,840.43	71,485,370.42	3,104,332.73	13,616,686,380.98
三、减值准备							
1.期初余额							
2.本期增加金 额							
(1) 计提							
3.本期减少金 额							
(1)处置							
4.期末余额							
四、账面价值							
1.期末账面价 值	135,957,809.74	4,570,003.65		51,769,039,931.58	47,778,993.30	45,735,653.34	52,003,082,391.61
2.期初账面价 值	167,048,504.55	5,179,554.70	3,698,209.72	49,573,515,313.78	56,964,218.43		49,806,405,801.18

本期末通过公司内部研发形成的无形资产占无形资产余额的比例是 0

(2). 确认为无形资产的数据资源

□适用 √不适用

(3). 未办妥产权证书的土地使用权情况

□适用 √不适用

(4). 无形资产的减值测试情况

□适用 √不适用

其他说明：

√适用 □不适用

高速公路特许经营权

高速公路特许经营权项目	期末		期初	
	原值	账面价值	原值	账面价值
成渝高速公路经营权	4,274,337,053.73	488,879,988.98	4,274,337,053.73	666,009,985.25
成雅高速公路经营权	3,066,099,790.05	890,346,752.73	3,066,099,790.05	1,059,505,509.16
成乐高速扩容建设项目	13,571,533,277.01	13,571,533,277.01	11,684,483,075.90	11,684,483,075.90
成乐高速公路经营权	1,480,336,778.98	393,241,744.17	1,480,336,778.98	470,685,111.14
城北出口高速公路经营权	265,976,100.76		265,976,100.76	6,762,095.27
成仁高速公路经营权	7,674,595,615.33	5,696,586,894.77	7,674,595,615.33	5,902,705,210.41
遂广遂西高速公路经营权	12,303,161,267.50	10,891,293,750.90	12,303,161,267.50	11,095,731,193.50
天邛高速公路经营权	6,891,267,196.67	6,891,267,196.67	5,522,505,905.25	5,522,505,905.25
二绕西段高速公路经营权	14,793,038,691.98	12,945,890,326.35	14,792,812,692.98	13,165,127,227.90
合计	64,320,345,772.01	51,769,039,931.58	61,064,308,280.48	49,573,515,313.78

27、商誉

(1). 商誉账面原值

√适用 □不适用

单位：元 币种：人民币

被投资单位名称或形成商誉的事项	期初余额	本期增加		本期减少		期末余额
		企业合并形成的		处置		
四川成渝私募基金管理有限公司	7,582,674.49					7,582,674.49

合计	7,582,674.49				7,582,674.49
----	--------------	--	--	--	--------------

(2). 商誉减值准备√适用 不适用

单位：元 币种：人民币

被投资单位名称或形成商誉的事项	期初余额	本期增加		本期减少		期末余额
		计提		处置		
四川成渝私募基金管理有限公司	7,582,674.49					7,582,674.49
合计	7,582,674.49					7,582,674.49

(3). 商誉所在资产组或资产组组合的相关信息√适用 不适用

名称	所属资产组或组合的构成及依据	所属经营分部及依据	是否与以前年度保持一致
四川成渝私募基金管理有限公司	其作为本公司唯一的私募基金管理公司，产生的主要现金流均独立于本公司的其他子公司。	基于内部管理目的，该资产组归属于其他分部	是

资产组或资产组组合发生变化

 适用 不适用

其他说明：

 适用 不适用**(4). 可收回金额的具体确定方法**

可收回金额按公允价值减去处置费用后的净额确定

 适用 不适用

可收回金额按预计未来现金流量的现值确定

 适用 不适用

前述信息与以前年度减值测试采用的信息或外部信息明显不一致的差异原因

 适用 不适用

公司以前年度减值测试采用信息与当年实际情况明显不一致的差异原因

 适用 不适用**(5). 业绩承诺及对应商誉减值情况**

形成商誉时存在业绩承诺且报告期或报告期上一期间处于业绩承诺期内

 适用 不适用

其他说明：

 适用 不适用

28、长期待摊费用

√适用 □不适用

单位：元 币种：人民币

项目	期初余额	本期增加金额	本期摊销金额	其他减少金额	期末余额
加油站资产改良支出	10,153,033.05	1,647,488.29	3,616,131.54		8,184,389.80
装修改造费	17,077,172.95	33,720.00	4,454,306.41		12,656,586.54
合计	27,230,206.00	1,681,208.29	8,070,437.95		20,840,976.34

其他说明：

无

29、递延所得税资产/ 递延所得税负债

(1). 未经抵销的递延所得税资产

√适用 □不适用

单位：元 币种：人民币

项目	期末余额		期初余额	
	可抵扣暂时性差异	递延所得税资产	可抵扣暂时性差异	递延所得税资产
可抵扣亏损及减值损失	478,537,355.57	75,469,538.95	457,939,562.60	68,690,934.39
递延收益	79,885,227.02	12,730,067.05	101,606,724.13	15,919,606.69
预提费用	42,424,619.69	6,363,692.96	50,918,506.46	7,637,775.97
其他权益工具投资公允价值变动	30,336,764.12	4,550,514.62	34,273,629.39	5,474,730.94
应付职工薪酬	75,327,688.22	11,299,153.23	101,871,794.51	15,280,769.18
租赁负债	122,546,445.54	22,898,445.07	116,296,207.65	18,877,654.11
合计	829,058,100.16	133,311,411.88	862,906,424.74	131,881,471.28

(2). 未经抵销的递延所得税负债

√适用 □不适用

单位：元 币种：人民币

项目	期末余额		期初余额	
	应纳税暂时性差异	递延所得税负债	应纳税暂时性差异	递延所得税负债
其他非流动金融资产公允价值变动	15,924,224.16	3,981,056.04	5,079,404.00	1,269,851.00
其他权益工具投资公允价值变动	36,396,061.48	5,906,173.36	20,481,153.38	3,072,172.99
使用权资产	109,003,817.74	20,622,424.47	105,596,318.64	17,501,633.53
合计	161,324,103.38	30,509,653.87	131,156,876.02	21,843,657.52

(3). 以抵销后净额列示的递延所得税资产或负债

√适用 □不适用

单位：元 币种：人民币

项目	递延所得税资产和负债期末互抵金额	抵销后递延所得税资产或负债期末余额	递延所得税资产和负债期初互抵金额	抵销后递延所得税资产或负债期初余额
递延所得税资产	30,509,653.87	102,801,758.01	21,843,657.52	110,037,813.76
递延所得税负债	30,509,653.87		21,843,657.52	

(4). 未确认递延所得税资产明细

√适用 □不适用

单位：元 币种：人民币

项目	期末余额	期初余额
可抵扣暂时性差异	305,099,093.87	40,253,053.26
可抵扣亏损	1,831,599,505.65	499,301,055.51
合计	2,136,698,599.52	539,554,108.77

(5). 未确认递延所得税资产的可抵扣亏损将于以下年度到期

√适用 □不适用

单位：元 币种：人民币

年份	期末金额	期初金额	备注
2024 年		536,685,619.23	对应 2019 年亏损
2025 年	448,356,053.22	512,137,038.58	对应 2020 年亏损
2026 年	415,647,147.12	401,355,638.82	对应 2021 年亏损
2027 年	312,102,031.10	309,794,396.48	对应 2022 年亏损
2028 年	335,449,437.50	380,110,165.64	对应 2023 年亏损
2029 年	320,044,836.71		对应 2024 年亏损
合计	1,831,599,505.65	2,140,082,858.75	/

其他说明：

□适用 √不适用

30、其他非流动资产

√适用 □不适用

单位：元 币种：人民币

项目	期末余额			期初余额		
	账面余额	减值准备	账面价值	账面余额	减值准备	账面价值
预付长	1,101,253,904.33		1,101,253,904.33			

期资产建造款					
合同资产（注1）	410,023,536.22		410,023,536.22	324,025,853.45	324,025,853.45
合计	1,511,277,440.55		1,511,277,440.55	324,025,853.45	324,025,853.45

其他说明：

（注1）2021年1月，四川蜀南公司、四川省商业建设有限责任公司与芦山县财政局控股的芦山县汉嘉实业有限公司签订《芦山县大川河景区旅游公路项目合同》，本集团就该项目投资建设产生的应收款项将以当地政府部门安排的砂石款予以逐步收回，预计回收期限为一年以上。

31、所有权或使用权受限资产

√适用 □不适用

单位：元 币种：人民币

项目	期末				期初			
	账面余额	账面价值	受限类型	受限情况	账面余额	账面价值	受限类型	受限情况
货币资金	134,500.00	134,500.00	冻结	是	127,500.00	127,500.00	冻结	是
无形资产（注1）	56,713,932,827.47	50,389,813,189.87	质押	是	53,457,895,335.94	47,841,237,724.10	质押	是
合计	56,714,067,327.47	50,389,947,689.87	/	/	53,458,022,835.94	47,841,365,224.10	/	/

其他说明：

注1：无形资产包括成仁高速公路、遂广遂西高速公路、成乐高速公路、天邛高速公路以及成都二绕西段高速公路收费经营权。

32、短期借款

(1). 短期借款分类

√适用 □不适用

单位：元 币种：人民币

项目	期末余额	期初余额
----	------	------

信用借款	710,000,000.00	410,000,000.00
短期借款应计利息	503,750.01	209,680.61
合计	710,503,750.01	410,209,680.61

短期借款分类的说明：

无

(2). 已逾期未偿还的短期借款情况

适用 不适用

其中重要的已逾期未偿还的短期借款情况如下：

适用 不适用

其他说明：

适用 不适用

33、交易性金融负债

适用 不适用

其他说明：

适用 不适用

34、衍生金融负债

适用 不适用

35、应付票据

(1). 应付票据列示

适用 不适用

36、应付账款

(1). 应付账款列示

适用 不适用

单位：元 币种：人民币

项目	期末余额	期初余额
一年以内	893,594,241.84	993,802,632.91
一年以上	828,944,693.21	674,776,854.78
合计	1,722,538,935.05	1,668,579,487.69

(2). 账龄超过 1 年或逾期的重要应付账款

适用 不适用

单位：元 币种：人民币

项目	期末余额	未偿还或结转的原因
----	------	-----------

四川省交通建设集团有限责任公司	100,660,655.65	工程已完工正在计量结算
四川公路桥梁建设集团有限公司	22,143,066.00	工程已完工正在计量结算
四川省交通建设集团股份有限公司	20,969,184.68	工程已完工正在计量结算
四川高路信息科技有限公司	19,892,481.05	工程已完工正在计量结算
华北建设集团有限公司	19,127,931.00	工程已完工正在计量结算
四川省商业建设有限责任公司	17,117,063.01	工程已完工正在计量结算
合计	199,910,381.39	/

其他说明：

适用 不适用

37、预收款项

(1). 预收账款项列示

适用 不适用

单位：元 币种：人民币

项目	期末余额	期初余额
预收租赁款	15,507,594.96	
预收充电服务费	5,751,980.85	
合计	21,259,575.81	

(2). 账龄超过 1 年的重要预收款项

适用 不适用

(3). 报告期内账面价值发生重大变动的金额和原因

适用 不适用

其他说明：

适用 不适用

38、合同负债

(1). 合同负债情况

适用 不适用

单位：元 币种：人民币

项目	期末余额	期初余额
永久性占地补偿款	76,282,995.36	3,290,691.86
预收商品销售款	10,981,750.68	23,619,450.00
其他	1,204,531.67	19,263,991.47
小计	88,469,277.71	123,173,009.22
减：计入其他非流动负债	70,558,143.15	76,998,875.89

合计	17,911,134.56	46,174,133.33
----	---------------	---------------

(2). 账龄超过 1 年的重要合同负债

□适用 √不适用

(3). 报告期内账面价值发生重大变动的金额和原因

□适用 √不适用

其他说明：

□适用 √不适用

39、应付职工薪酬

(1). 应付职工薪酬列示

√适用 □不适用

单位：元 币种：人民币

项目	期初余额	本期增加	本期减少	期末余额
一、短期薪酬	312,635,819.93	851,009,052.31	836,426,310.75	327,218,561.49
二、离职后福利-设定提存计划	22,903,499.82	139,235,078.34	156,060,280.15	6,078,298.01
三、辞退福利				
四、一年内到期的其他福利				
合计	335,539,319.75	990,244,130.65	992,486,590.90	333,296,859.50

(2). 短期薪酬列示

√适用 □不适用

单位：元 币种：人民币

项目	期初余额	本期增加	本期减少	期末余额
一、工资、奖金、津贴和补贴	299,482,847.08	654,504,465.21	639,760,413.29	314,226,899.00
二、职工福利费		36,113,117.76	35,675,203.41	437,914.35
三、社会保险费	249,162.70	71,690,496.51	71,639,517.61	300,141.60
其中：医疗保险费	87,902.88	68,093,872.27	68,044,028.22	137,746.93
工伤保险费	161,259.82	3,596,624.24	3,595,489.39	162,394.67
四、住房公积金	1,401,940.20	70,832,150.11	70,290,289.42	1,943,800.89
五、工会经费和职工教育经费	11,501,869.95	17,868,822.72	19,060,887.02	10,309,805.65
六、短期带薪缺勤				
七、短期利润分享计划				
合计	312,635,819.93	851,009,052.31	836,426,310.75	327,218,561.49

(3). 设定提存计划列示

√适用 □不适用

单位：元 币种：人民币

项目	期初余额	本期增加	本期减少	期末余额
1、基本养老保险	743,072.16	89,148,706.37	89,124,718.69	767,059.84
2、失业保险费	114,191.58	3,341,063.91	3,340,164.36	115,091.13
3、企业年金缴费	22,046,236.08	46,745,308.06	63,595,397.10	5,196,147.04
合计	22,903,499.82	139,235,078.34	156,060,280.15	6,078,298.01

其他说明：

□适用 √不适用

40、应交税费

√适用 □不适用

单位：元 币种：人民币

项目	期末余额	期初余额
企业所得税	111,609,136.37	91,358,076.60
增值税	33,508,663.02	14,845,418.86
城市维护建设税	2,056,179.35	1,287,738.16
代扣代缴税金及附加	516,526.27	804,036.42
耕地占用税	184,823.13	1,112,726.00
个人所得税	3,471,626.96	1,953,776.39
房产税	138,569.85	127,617.52
印花税	837,925.56	684,198.82
教育费附加	1,008,422.60	549,583.77
地方教育费附加	672,261.61	366,031.37
其他	1,837,463.98	29,762.20
合计	155,841,598.70	113,118,966.11

其他说明：

无

41、其他应付款

(1). 项目列示

√适用 □不适用

单位：元 币种：人民币

项目	期末余额	期初余额
应付利息		
应付股利	314,642.31	
其他应付款	512,531,433.88	565,697,470.77
合计	512,846,076.19	565,697,470.77

其他说明：

□适用 √不适用

(2). 应付利息

分类列示

适用 不适用

逾期的重要应付利息：

适用 不适用

其他说明：

适用 不适用**(3). 应付股利**

分类列示

适用 不适用

单位：元 币种：人民币

项目	期末余额	期初余额
普通股股利		
划分为权益工具的优先股 永续债股利	314,642.31	
其中：永续债	314,642.31	
合计	314,642.31	

其他说明，包括重要的超过 1 年未支付的应付股利，应披露未支付原因：

无

(4). 其他应付款

按款项性质列示其他应付款

适用 不适用

单位：元 币种：人民币

项目	期末余额	期初余额
保证金（含投标及履约保证金 及工程保留金等）	213,729,100.73	235,809,296.40
单位往来款等	144,754,306.12	153,966,510.94
蓉城二绕并入前统借统还税费 拨备	79,095,268.92	79,095,268.92
代收代付通行费等	28,577,724.30	26,039,143.83
代收代建工程款	18,199,141.43	16,852,685.00
其他	28,175,892.38	53,934,565.68
合计	512,531,433.88	565,697,470.77

账龄超过 1 年或逾期的重要其他应付款

适用 不适用

单位：元 币种：人民币

项目	期末余额	未偿还或结转的原因
四川省交通建设集团有限责任公司	98,315,465.04	未到期工程保证金
中交路桥建设有限公司	30,804,758.00	未到期工程保证金
乐山市交通运输局	16,852,685.00	未结算代收代建工程款
四川川西高速公路有限责任公司	8,474,487.50	未结算其他款项
成都高新技术产业开发区管理委员会	6,893,833.58	未结算单位往来
成都双流瑞兴资产管理有限公司	5,000,000.00	未到期保证金
合计	166,341,229.12	

其他说明：

适用 不适用

42、持有待售负债

适用 不适用

43、1 年内到期的非流动负债

适用 不适用

单位：元 币种：人民币

项目	期末余额	期初余额
1 年内到期的长期借款	1,617,348,690.53	2,496,898,690.53
1 年内到期的应付债券		290,000,000.00
1 年内到期的长期应付款	172,717,358.56	167,498,376.23
1 年内到期的租赁负债	23,978,472.30	22,756,789.82
未到付息期的应计利息	66,025,801.58	71,862,398.99
合计	1,880,070,322.97	3,049,016,255.57

其他说明：

无

44、其他流动负债

其他流动负债情况

适用 不适用

单位：元 币种：人民币

项目	期末余额	期初余额
待转销项税金	89,226,913.95	100,761,597.20
合计	89,226,913.95	100,761,597.20

短期应付债券的增减变动:

适用 不适用

其他说明:

适用 不适用

45、长期借款

(1). 长期借款分类

√适用 □不适用

单位：元 币种：人民币

项目	期末余额	期初余额
质押借款	28,938,524,509.70	28,979,063,200.23
保证借款		2,100,000,000.00
信用借款	6,272,550,000.00	4,487,800,000.00
小计	35,211,074,509.70	35,566,863,200.23
减：一年内到期的长期借款	1,617,348,690.53	2,496,898,690.53
合计	33,593,725,819.17	33,069,964,509.70

短期借款分类的说明：

无

其他说明：

□适用 √不适用

46、应付债券

(1). 应付债券

√适用 □不适用

单位：元 币种：人民币

项目	期末余额	期初余额
21 成渝高速 MTN001	100,000,000.00	1,000,000,000.00
14 成渝高速 MTN001		290,000,000.00
24 成渝 01	2,000,000,000.00	
小计	2,100,000,000.00	1,290,000,000.00
减：一年内到期部分期末余额		290,000,000.00
合计	2,100,000,000.00	1,000,000,000.00

(2). 应付债券的具体情况：（不包括划分为金融负债的优先股、永续债等其他金融工具）

√适用 □不适用

单位：元 币种：人民币

债券名称	面值（元）	票面利率（%）	发行日期	债券期限	发行金额	期初余额	本期发行	按面值计提利息	溢折价摊销	本期偿还	期末余额	是否违约
21 成渝高速 MTN001	100.00	2.07%	2021.5.26	3+2 年	1,000,000,000.00	1,000,000,000.00		15,686,722.22		900,000,000.00	100,000,000.00	否
14 成渝高速 MTN001	100.00	6.30%	2014.7.17	5+5 年	300,000,000.00	290,000,000.00		10,150,000.00		290,000,000.00		否
24 成渝 01	100.00	2.30%	2024.5.24	3+2 年	2,000,000,000.00		2,000,000,000.00	46,000,000.00			2,000,000,000.00	否
合计	/	/	/	/	3,300,000,000.00	1,290,000,000.00	2,000,000,000.00	71,836,722.22		1,190,000,000.00	2,100,000,000.00	/

(3). 可转换公司债券的说明

□适用 √不适用

转股权会计处理及判断依据

□适用 √不适用

(4). 划分为金融负债的其他金融工具说明

期末发行在外的优先股、永续债等其他金融工具基本情况

□适用 √不适用

期末发行在外的优先股、永续债等金融工具变动情况表

适用 不适用

其他金融工具划分为金融负债的依据说明

适用 不适用

其他说明：

适用 不适用

47、租赁负债

√适用 □不适用

单位：元 币种：人民币

项目	期末余额	期初余额
1 年以内	24,141,237.74	22,756,789.82
1 至 2 年	28,904,081.64	20,542,935.36
2 至 5 年	66,143,973.56	62,052,810.25
5 年以上	10,528,839.09	16,938,262.28
减：未确认融资费用	15,544,712.65	
减：一年内到期的租赁负债	23,978,472.30	22,756,789.82
合计	90,194,947.08	99,534,007.89

其他说明：

无

48、长期应付款

项目列示

√适用 □不适用

单位：元 币种：人民币

项目	期末余额	期初余额
长期应付款	50,402,047.91	223,518,604.07
专项应付款	1,790,000.00	1,790,000.00
合计	52,192,047.91	225,308,604.07

其他说明:

适用 不适用

长期应付款

(1). 按款项性质列示长期应付款

适用 不适用

单位：元 币种：人民币

项目	期末余额	期初余额
融资租赁款	223,119,406.47	391,016,980.30
小 计	223,119,406.47	391,016,980.30
减：一年内到期部分	172,717,358.56	167,498,376.23
合计	50,402,047.91	223,518,604.07

专项应付款

(1). 按款项性质列示专项应付款

适用 不适用

单位：元 币种：人民币

项目	期初余额	本期增加	本期减少	期末余额	形成原因
成都市高新区产业扶持资金	1,640,000.00			1,640,000.00	注 1
科技项目立项经费	150,000.00			150,000.00	注 2
合计	1,790,000.00			1,790,000.00	/

其他说明：

注 1、是成都市高新区 2004 年对蜀道成渝投资公司拟投资项目（四川江口水力发电厂）拨付的产业扶持资金 1,640,000.00 元，现该项目未启动。

注 2、四川省政府国有资产监督管理委员会拨付给本公司的科技项目立项经费，共计 150,000.00 元，现该项目未启动。

49、长期应付职工薪酬

适用 不适用

50、预计负债

适用 不适用

51、递延收益

递延收益情况

适用 不适用

单位：元 币种：人民币

项目	期初余额	本期增加	本期减少	期末余额	形成原因
政府补助	203,405,679.77	17,420,865.21	26,691,964.17	194,134,580.81	详见下表格 1 至 7 项
合计	203,405,679.77	17,420,865.21	26,691,964.17	194,134,580.81	/

其他说明：

适用 不适用

其中，涉及政府补助的项目：

负债项目	期初余额	本期新增补助金额	本期计入营业外收入金额	本期计入其他收益金额	其他变动	期末余额	与资产/收益相关
渔箭治超点补助	9,024,842.35			84,507.00		8,940,335.35	与资产相关
成雅高速新津东收费站加宽改造	6,620,869.76			1,103,478.24		5,517,391.52	与资产相关
内江新入城西线玉王庙胡同立交管养项目	30,522,114.01			8,054,723.52		22,467,390.49	与资产相关
成渝高速（龙泉段）上下行加油站搬迁	6,785,980.00					6,785,980.00	与资产相关
四川省取消高速公路省界收费站工程补助资金	58,116,707.25			15,361,641.99		42,755,065.26	与资产相关
2022 年第一批升级交通专项资金补助	235,000.00			60,000.00		175,000.00	与资产相关
遂广高速公路止点调整补助	92,100,166.40			1,782,393.60		90,317,772.80	与资产相关
成都市新津区建设和交通运输局“南向铁路国际物流中心项目”补助		16,708,646.01			219,850.62	16,488,795.39	与资产相关
其他		712,219.20		25,369.20		686,850.00	与资产相关
合计	203,405,679.77	17,420,865.21		26,472,113.55	219,850.62	194,134,580.81	

52、其他非流动负债

√适用 □不适用

单位：元 币种：人民币

项目	期末余额	期初余额
合同负债	70,558,143.15	76,998,875.89
合计	70,558,143.15	76,998,875.89

53、股本

√适用 □不适用

单位：元 币种：人民币

	期初余额	本次变动增减(+、-)					期末余额
		发行新股	送股	公积金转股	其他	小计	
股份总数	3,058,060,000.00						3,058,060,000.00
其中：每股面值人民币的A股	2,162,740,000.00						2,162,740,000.00
每股面值人民币的H股	895,320,000.00						895,320,000.00

54、其他权益工具

(1). 期末发行在外的优先股、永续债等其他金融工具基本情况

√适用 □不适用

本期末，共发行 10 亿元永续债和 10 亿元永续保险债权计划。

(2). 期末发行在外的优先股、永续债等金融工具变动情况表

√适用 □不适用

单位：元 币种：人民币

发行在外的金融工具	期初		本期增加		本期减少		期末	
	数量	账面价值	数量	账面价值	数量	账面价值	数量	账面价值
永续债			10,000,000.00	1,000,000,000.00			10,000,000.00	1,000,000,000.00
其他			-	1,000,000,000.00			-	1,000,000,000.00

合计		10,000,000.00	2,000,000,000.00			10,000,000.00	2,000,000,000.00
----	--	---------------	------------------	--	--	---------------	------------------

其他权益工具本期增减变动情况、变动原因说明，以及相关会计处理的依据：

适用 不适用

其他说明：

适用 不适用

55、资本公积

适用 不适用

单位：元 币种：人民币

项目	期初余额	本期增加	本期减少	期末余额
资本溢价 (股本溢 价)	2,431,102,747.42		4,993,768.00	2,426,108,979.42
其他资本公 积	5,340,646.47			5,340,646.47
合计	2,436,443,393.89		4,993,768.00	2,431,449,625.89

其他说明，包括本期增减变动情况、变动原因说明：

本公司之子公司信成香港投资有限公司（以下简称“信成香港”）投资的蜀道融资租赁（深圳）有限公司（以下简称“蜀道租赁公司”）于 2024 年 7 月实施增资扩股，信成香港因放弃增资，持股比例由 25.05%被动稀释到 8.65%，影响金额 8,479,788.40 元。冲减资本公积 4,993,768.00 元，冲减未分配利润 3,486,020.40 元。

56、库存股

适用 不适用

57、其他综合收益

√适用 □不适用

单位：元 币种：人民币

项目	期初余额	本期发生金额					税后归属于少数股东	期末余额
		本期所得税前发生额	减：前期计入其他综合收益当期转入损益	减：前期计入其他综合收益当期转入留存收益	减：所得税费用	税后归属于母公司		
一、不能重分类进损益的其他综合收益	-14,232,085.06	19,851,773.36			3,758,216.68	15,753,556.68	340,000.00	1,521,471.62
其中：重新计量设定受益计划变动额								
权益法下不能转损益的其他综合收益								
其他权益工具投资公允价值变动	-14,232,085.06	19,851,773.36			3,758,216.68	15,753,556.68	340,000.00	1,521,471.62
企业自身信用风险公允价值变动								

二、将重分类进损益的其他综合收益								
其中：权益法下可转损益的其他综合收益								
其他债权投资公允价值变动								
金融资产重分类计入其他综合收益的金额								
其他债权投资信用减值准备								
现金流量套期储备								
外币财务报表折算差额								
其他综合收益合计	-14,232,085.06	19,851,773.36			3,758,216.68	15,753,556.68	340,000.00	1,521,471.62

58、专项储备

√适用 □不适用

单位：元 币种：人民币

项目	期初余额	本期增加	本期减少	期末余额
安全生产费	22,363,670.38	4,396,032.52	5,484,824.14	21,274,878.76
合计	22,363,670.38	4,396,032.52	5,484,824.14	21,274,878.76

其他说明，包括本期增减变动情况、变动原因说明：
无

59、盈余公积

√适用 □不适用

单位：元 币种：人民币

项目	期初余额	本期增加	本期减少	期末余额
法定盈余公积	2,639,040,517.34	151,295,433.94		2,790,335,951.28
任意盈余公积	2,967,833,116.81			2,967,833,116.81
其他	23,881,234.50			23,881,234.50
合计	5,630,754,868.65	151,295,433.94		5,782,050,302.59

盈余公积说明，包括本期增减变动情况、变动原因说明：
无

60、未分配利润

√适用 □不适用

单位：元 币种：人民币

项目	本期	上期
调整前上期末未分配利润	4,539,924,713.25	3,822,125,154.91
调整期初未分配利润合计数 (调增+, 调减-)		
调整后期初未分配利润	4,539,924,713.25	3,822,125,154.91
加：本期归属于母公司所有者的净利润	1,458,921,310.98	1,186,978,440.42
减：提取法定盈余公积	151,295,433.94	170,795,475.93
提取任意盈余公积		
提取一般风险准备		-7,422,593.85
应付普通股及永续债股利	734,249,042.31	305,806,000.00
权益法下被投资单位其他 所有者权益变动的影响	3,486,020.40	
期末未分配利润	5,109,815,527.58	4,539,924,713.25

调整期初未分配利润明细:

- 1、由于《企业会计准则》及其相关新规定进行追溯调整，影响期初未分配利润 0 元。
- 2、由于会计政策变更，影响期初未分配利润 0 元。
- 3、由于重大会计差错更正，影响期初未分配利润 0 元。
- 4、由于同一控制导致的合并范围变更，影响期初未分配利润 0 元。
- 5、其他调整合计影响期初未分配利润 0 元。

61、营业收入和营业成本

(1). 营业收入和营业成本情况

√适用 □不适用

单位：元 币种：人民币

项目	本期发生额		上期发生额	
	收入	成本	收入	成本
主营业务	10,306,977,710.71	7,007,369,723.86	11,606,740,310.89	8,668,381,679.11
其他业务	55,196,963.19	53,642,535.41	45,123,790.87	53,566,263.71
合计	10,362,174,673.90	7,061,012,259.27	11,651,864,101.76	8,721,947,942.82

(2). 营业收入、营业成本的分解信息

√适用 □不适用

单位：元 币种：人民币

合同分类	高速公路		新能源科技		交通服务		交通物流		工程建设		其他		分部间抵消		合计	
	营业收入	营业成本	营业收入	营业成本	营业收入	营业成本	营业收入	营业成本	营业收入	营业成本	营业收入	营业成本	营业收入	营业成本	营业收入	营业成本
商品类型																
公路桥梁管理及养护业	4,777,135.262.57	1,930,638.095.58													4,777,135,262.57	1,930,638,095.58
建造服务	2,703,361.728.59	2,703,361.728.59													2,703,361,728.59	2,703,361,728.59
租赁业	24,863,104.92	1,815,263.40	570,117.91	417,246.34	41,606,252.30	16,829,487.34			1,410,233.56	1,416,775.45	72,017.67		4,649,634.91	1,410,233.56	63,872,091.45	19,068,538.97
商品销售			52,062,762.38	51,183,177.14	2,135,821,897.40	1,836,446,678.66	284,080,643.21	274,525,995.07	11,716,717.76	14,472,303.50	46,912.06		6,220,364.16	6,220,364.16	2,477,414,744.53	2,170,407,790.21
BT/PPP项目									186,773,908.08	91,896,908.05					186,773,908.08	91,896,908.05
其他收入	27,231,612.28	50,452,145.90	62,564,365.03	28,788,674.12	6,425,407.29	10,072,042.32	50,102,895.90	50,165,840.42	44,756,944.90	38,890,307.61	46,912.06		37,511,198.78	32,729,812.50	153,616,938.68	145,639,197.87

按经营地区分类																
四川区域	7,532,591,708.36	4,686,267,233.47	115,197,245.32	80,389,097.60	2,183,853,556.99	1,863,348,208.32	61,923,827.49	58,560,063.45	244,657,804.30	146,676,294.61	72,017.67		48,381,197.85	40,360,410.22	10,089,914,962.28	6,794,880,487.23
其他区域							272,259,711.62	266,131,772.04							272,259,711.62	266,131,772.04
按商品转让的时间分类																
在某一时点确认	4,784,494,156.29	1,981,090,241.48	100,801,439.34	79,971,851.26	2,142,584,472.31	1,846,518,720.98	333,638,760.35	324,228,773.55	15,135,436.18	11,960,608.33	-46,912.06		6,220,364.16	6,651,739.28	7,594,940,853.86	4,338,581,991.71
在某一时段内确认	2,748,097,552.07	2,705,176,991.99	14,395,805.98	417,246,348	41,269,084.68	16,829,487.34	544,778.76	463,061.94	229,522,368.12	134,715,686.28	118,929.73		42,160,833.69	33,708,670.94	2,767,233,820.04	2,722,430,267.56
合计	7,532,591,708.36	4,686,267,233.47	115,197,245.32	80,389,097.60	2,183,853,556.99	1,863,348,208.32	334,183,539.11	324,691,835.49	244,657,804.30	146,676,294.61	72,017.67		48,381,197.85	40,360,410.22	10,362,174,673.90	7,061,012,259.27

其他说明：

适用 不适用

(3). 履约义务的说明

适用 不适用

(4). 分摊至剩余履约义务的说明

适用 不适用

(5). 重大合同变更或重大交易价格调整

适用 不适用

其他说明：

无

62、税金及附加

适用 不适用

单位：元 币种：人民币

项目	本期发生额	上期发生额
城建税	13,951,731.83	12,751,788.25
教育费附加	6,308,143.43	5,591,966.03
地方教育费附加	4,205,493.27	3,788,533.17
印花税	5,552,801.05	2,075,551.11
房产税	3,849,198.41	2,396,102.54
土地使用税	2,037,529.87	1,139,069.73
文化事业建设费	108,379.27	103,707.60
其他税费	162,937.59	463,237.85
合计	36,176,214.72	28,309,956.28

63、销售费用

适用 不适用

单位：元 币种：人民币

项目	本期发生额	上期发生额
职工薪酬	33,183,609.15	32,850,822.10
折旧及摊销	15,201,394.48	15,109,082.04
安全生产费	7,746,687.11	6,816,391.56
广告宣传费及中介费用等	4,040,553.14	2,397,565.58
租赁费	2,830,851.95	2,702,099.66
维护及修理费	1,525,407.09	1,255,933.06
使用权资产折旧	1,065,520.12	1,065,520.12
办公费	426,069.48	442,414.85

差旅费	53,203.45	79,232.02
其他费用等	10,467,062.78	-5,744,558.22
合计	76,540,358.75	56,974,502.77

其他说明：

无

64、管理费用

适用 不适用

单位：元 币种：人民币

项目	本期发生额	上期发生额
职工薪酬	460,003,295.04	445,377,517.90
中介机构费	18,115,495.23	21,947,083.77
固定资产折旧	10,821,704.73	11,785,963.71
办公费	10,471,776.17	11,203,416.91
使用权资产折旧	8,148,867.88	4,053,300.23
物业管理费	7,821,837.24	6,476,474.51
无形资产摊销	6,115,368.37	11,410,805.32
车辆使用费	4,248,087.65	4,579,943.80
差旅交通费	3,383,390.87	3,331,583.58
租赁费	2,532,540.90	3,505,664.56
长期待摊费用摊销	1,063,068.84	944,495.37
其他费用等	44,298,405.15	37,026,284.79
合计	577,023,838.07	561,642,534.45

其他说明：

无

65、研发费用

适用 不适用

66、财务费用

适用 不适用

单位：元 币种：人民币

项目	本期发生额	上期发生额
利息支出	846,054,219.15	932,311,794.39
减：利息收入	38,829,566.62	93,197,463.46
加：租赁负债利息费用	5,878,141.68	5,557,444.39
加：汇兑损失	2,616,306.72	1,779,759.76
加：其他支出	3,214,092.47	3,184,222.50
合计	818,933,193.40	849,635,757.58

其他说明：

无

67、其他收益

√适用 □不适用

单位：元 币种：人民币

按性质分类	本期发生额	上期发生额
四川省取消高速公路省界收费站工程补助资金	15,522,268.22	16,282,529.29
内江新入城线玉王庙互通立交管养项目	8,054,723.52	8,054,723.52
成渝高速资阳高新区收费站运维费补助	4,716,981.13	4,716,981.13
遂广高速公路止点损益	1,782,393.60	1,669,800.00
成雅高速新津东收费站加宽改造	1,103,478.24	1,103,478.24
退伍军人应纳税额减征额	18,750.00	945,000.00
其他	1,160,219.73	809,317.28
合计	32,358,814.44	33,581,829.46

其他说明：

无

68、投资收益

√适用 □不适用

单位：元 币种：人民币

项目	本期发生额	上期发生额
权益法核算的长期股权投资收益	36,459,462.79	46,182,637.24
交易性金融资产在持有期间的投资收益	24,995.69	27,055.74
其他权益工具投资在持有期间取得的股利收入	6,492,110.32	7,612,399.72
合计	42,976,568.80	53,822,092.70

其他说明：

无

69、净敞口套期收益

□适用 √不适用

70、公允价值变动收益

√适用 □不适用

单位：元 币种：人民币

产生公允价值变动收益的来源	本期发生额	上期发生额

交易性金融资产	124,291.13	1,084.75
其他非流动金融资产	10,844,820.17	5,240,302.00
合计	10,969,111.30	5,241,386.75

其他说明：

无

71、信用减值损失

适用 不适用

单位：元 币种：人民币

项目	本期发生额	上期发生额
应收账款坏账损失	-2,984,195.94	33,922,738.97
其他应收款坏账损失	10,673,606.06	5,040.00
长期应收款坏账损失	-39,336,356.14	-
预付账款信用减值损失	16,302,967.10	-
合计	-15,343,978.92	33,927,778.97

其他说明：

无

72、资产减值损失

适用 不适用

单位：元 币种：人民币

项目	本期发生额	上期发生额
商誉减值损失		-7,582,674.49
合计		-7,582,674.49

其他说明：

无

73、资产处置收益

适用 不适用

单位：元 币种：人民币

项目	本期发生额	上期发生额
固定资产处置收益	960.74	-3,174,324.23
使用权资产处置收益		486,561.09
合计	960.74	-2,687,763.14

74、营业外收入

营业外收入情况

适用 不适用

单位：元 币种：人民币

项目	本期发生额	上期发生额	计入当期非经常性损益的金额
非流动资产毁损报废利得	640,896.89	765.91	640,896.89
路产赔偿收入	11,428,108.24	10,557,613.15	11,428,108.24
政府补助	9,887,723.37	2,495,990.09	9,887,723.37
其他	7,071,695.35	15,540,840.94	7,071,695.35
合计	29,028,423.85	28,595,210.09	29,028,423.85

其他说明：

适用 不适用

75、营业外支出

适用 不适用

单位：元 币种：人民币

项目	本期发生额	上期发生额	计入当期非经常性损益的金额
路产修复及赔偿支出	10,331,645.56	4,480,481.24	10,331,645.56
滞纳金及违约金支出	640,679.69	2,128,088.83	640,679.69
非流动资产毁损报废损失	466,240.68	4,878,503.87	466,240.68
其他	3,014,981.44	2,132,245.29	3,014,981.44
合计	14,453,547.37	13,619,319.23	14,453,547.37

其他说明：

无

76、所得税费用

(1). 所得税费用表

适用 不适用

单位：元 币种：人民币

项目	本期发生额	上期发生额
当期所得税费用	327,428,921.36	303,203,503.29
递延所得税费用	3,477,838.97	-663,910.54
合计	330,906,760.33	302,539,592.75

(2). 会计利润与所得税费用调整过程

√适用 □不适用

单位：元 币种：人民币

项目	本期发生额
利润总额	1,878,025,162.53
按法定/适用税率计算的所得税费用	281,703,774.39
子公司适用不同税率的影响	70,438,601.01
调整以前期间所得税的影响	-12,704,122.07
非应税收入的影响	-54,625,274.62
不可抵扣的成本、费用和损失的影响	616,607.52
使用前期未确认递延所得税资产的可抵扣亏损的影响	-2,628,987.90
本期未确认递延所得税资产的可抵扣暂时性差异或可抵扣亏损的影响	48,237,640.75
税率调整导致期初递延所得税资产/负债余额的变化	-131,478.75
所得税费用	330,906,760.33

其他说明：

□适用 √不适用

77、其他综合收益

√适用 □不适用

详见附注

78、现金流量表项目

(1). 与经营活动有关的现金

收到的其他与经营活动有关的现金

√适用 □不适用

单位：元 币种：人民币

项目	本期发生额	上期发生额
收到的政府补助相关款项等	20,900,344.88	8,798,934.87
收回代收代付款项、代垫款项	11,956,325.87	
收到保证金	29,541,433.54	35,769,002.30
收到路产赔偿收入	7,330,770.32	9,761,389.77
收到高新区管委会转来成仁快速工程款	-	11,310,000.00
土地占用补偿款等	625,823.98	10,627,242.55
其他	43,822,622.08	26,191,414.84
合计	114,177,320.67	102,457,984.33

收到的其他与经营活动有关的现金说明：

无

支付的其他与经营活动有关的现金

√适用 □不适用

单位：元 币种：人民币

项目	本期发生额	上期发生额
付现的期间费用	152,786,036.71	71,532,394.59
保证金及备用金	65,578,930.36	28,634,229.85
支付代收代付款项、代垫款项	37,245,510.62	2,153,312.04
租赁费用	261,257.60	4,927,635.54
其他	3,833,772.48	36,818,820.49
合计	259,705,507.77	144,066,392.51

支付的其他与经营活动有关的现金说明：

无

(2). 与投资活动有关的现金

收到的重要的投资活动有关的现金

□适用 √不适用

支付的重要的投资活动有关的现金

□适用 √不适用

收到的其他与投资活动有关的现金

√适用 □不适用

单位：元 币种：人民币

项目	本期发生额	上期发生额
存款利息收入	21,532,460.91	58,755,247.11
收回保函保证金及其他保证金	3,368,703.80	2,542,564.19
蓉城二绕公司于本期合并日前收回蜀道集团借款本金及利息		2,233,642,583.33
蓉城二绕公司于本期合并日前收回蜀高公司借款本金及利息		251,979,694.44
蓉城二绕公司于本期合并日前收到蜀道集团退还的资金集中管理款		82,819,263.73
新都区政府补偿款		451,487.56
其他	1,933,237.12	
合计	26,834,401.83	2,630,190,840.36

收到的其他与投资活动有关的现金说明：

无

支付的其他与投资活动有关的现金

√适用 □不适用

单位：元 币种：人民币

项目	本期发生额	上期发生额
项目保证金	2,133,261.57	
开具保函费用	540,000.00	
其他	258,337.93	
合计	2,931,599.50	

支付的其他与投资活动有关的现金说明：

无

(3). 与筹资活动有关的现金

收到的其他与筹资活动有关的现金

适用 不适用

单位：元 币种：人民币

项目	本期发生额	上期发生额
发行永续债收到的现金	1,999,900,000.00	
合计	1,999,900,000.00	

收到的其他与筹资活动有关的现金说明：

无

支付的其他与筹资活动有关的现金

适用 不适用

单位：元 币种：人民币

项目	本期发生额	上期发生额
支付租赁负债	13,359,779.64	26,941,041.84
成渝高速沿线及本部综合楼剥离资产使用费用	1,803,400.00	
发债费用等	61,755.49	160,555.12
归还交通建设公司借款		93,372.05
蓉城二绕公司支付蜀道集团2021年-2022年9月担保费		103,724,619.18
支付同一控制下蓉城二绕公司股权款		5,903,000,000.00
合计	15,224,935.13	6,033,919,588.19

支付的其他与筹资活动有关的现金说明：

无

筹资活动产生的各项负债变动情况

适用 不适用

(4). 以净额列报现金流量的说明

适用 不适用

(5). 不涉及当期现金收支、但影响企业财务状况或在未来可能影响企业现金流量的重大活动及财务影响

适用 不适用

79、现金流量表补充资料

(1). 现金流量表补充资料

√适用 □不适用

单位：元 币种：人民币

补充资料	本期金额	上期金额
1. 将净利润调节为经营活动现金流量：		
净利润	1,547,118,402.20	1,262,092,356.22
加：资产减值准备	15,343,978.92	-33,927,778.97
信用减值损失		7,582,674.49
固定资产折旧、油气资产折耗、生产性生物资产折旧	125,388,543.67	118,492,889.37
使用权资产摊销	27,954,731.28	29,515,457.92
无形资产摊销	1,106,177,400.70	1,103,995,928.09
长期待摊费用摊销	8,070,437.95	8,164,895.24
处置固定资产、无形资产和其他长期资产的损失（收益以“—”号填列）	-960.74	2,687,763.14
固定资产报废损失（收益以“—”号填列）	-174,656.21	4,877,737.96
公允价值变动损失（收益以“—”号填列）	-10,969,111.30	-5,241,386.75
财务费用（收益以“—”号填列）	851,932,360.83	844,671,775.32
投资损失（收益以“—”号填列）	-42,976,568.80	-53,822,092.70
递延所得税资产减少（增加以“—”号填列）	-1,429,940.60	-576,506.90
递延所得税负债增加（减少以“—”号填列）	8,665,996.35	-87,403.64
存货的减少（增加以“—”号填列）	89,953,224.00	-89,744,447.99
经营性应收项目的减少（增加以“—”号填列）	-42,451,847.72	-260,465,470.64
经营性应付项目的增加（减少以“—”号填列）	13,464,377.64	292,089,403.36
其他		
经营活动产生的现金流量净额	3,696,066,368.17	3,230,305,793.52
2. 不涉及现金收支的重大投资和筹资活动：		
债务转为资本		
一年内到期的可转换公司债券		
融资租入固定资产		
3. 现金及现金等价物净变动情况：		

现金的期末余额	2,947,494,223.00	1,982,830,154.38
减：现金的期初余额	1,982,830,154.38	2,587,976,787.12
加：现金等价物的期末余额		
减：现金等价物的期初余额		
现金及现金等价物净增加额	964,664,068.62	-605,146,632.74

(2). 本期支付的取得子公司的现金净额

□适用 √不适用

(3). 本期收到的处置子公司的现金净额

□适用 √不适用

(4). 现金和现金等价物的构成

√适用 □不适用

单位：元 币种：人民币

项目	期末余额	期初余额
一、现金	2,947,494,223.00	1,982,830,154.38
其中：库存现金	34,171.40	24,474.64
可随时用于支付的银行存款	2,777,136,453.33	1,707,163,263.60
可随时用于支付的其他货币资金	170,323,598.27	275,642,416.14
二、现金等价物		
其中：三个月内到期的债券投资		
三、期末现金及现金等价物余额	2,947,494,223.00	1,982,830,154.38

(5). 使用范围受限但仍作为现金和现金等价物列示的情况

√适用 □不适用

单位：元 币种：人民币

项目	本期金额	理由
定期存款	100,000,000.00	本集团拥有随时转回为活期存款的权利
合计	100,000,000.00	/

(6). 不属于现金及现金等价物的货币资金

√适用 □不适用

单位：元 币种：人民币

项目	本期金额	上期金额	理由
ETC 账户保证金	134,500.00	127,500.00	该保证金使用受限

合计	134,500.00	127,500.00	/
----	------------	------------	---

其他说明：

适用 不适用

80、所有者权益变动表项目注释

说明对上年期末余额进行调整的“其他”项目名称及调整金额等事项：

适用 不适用

81、外币货币性项目

(1). 外币货币性项目

适用 不适用

单位：元

项目	期末外币余额	折算汇率	期末折算人民币余额
货币资金	8,751.82	0.9260	8,104.19
其中：港币	8,751.82	0.9260	8,104.19

其他说明：

无

(2). 境外经营实体说明，包括对于重要的境外经营实体，应披露其境外主要经营地、记账本位币及选择依据，记账本位币发生变化的还应披露原因

适用 不适用

详见下表：

境外经营实体名称	注册地	主要经营地	记账本位币	备注
信成香港投资有限公司	香港	香港	人民币	正常经营

82、租赁

(1) 作为承租人

适用 不适用

项目	本期金额	上期金额
租赁负债的利息费用	5,878,141.68	5,557,444.49
计入相关资产成本或当期损益的简化处理的短期租赁费用		6,207,764.22
与租赁相关的总现金流出	13,359,779.64	31,868,677.38

未纳入租赁负债计量的可变租赁付款额

适用 不适用

简化处理的短期租赁或低价值资产的租赁费用

适用 不适用

售后租回交易及判断依据

适用 不适用

与租赁相关的现金流出总额 129,718,132.03(单位：元 币种：人民币)

本公司已承诺但尚未开始的租赁预计未来年度现金流出的情况如下：

剩余租赁期	未折现租赁付款额
1 年以内	24,141,237.74
1-2 年	28,904,081.64
2 至 5 年	66,143,973.56
5 年以上	10,528,839.09
合计	129,718,132.03

(2) 作为出租人

作为出租人的经营租赁

适用 不适用

单位：元 币种：人民币

项目	租赁收入	其中:未计入租赁收款额的可变租赁付款额相关的收入
经营租赁收入	90,295,344.64	46,551,211.73
合计	90,295,344.64	46,551,211.73

作为出租人的融资租赁

适用 不适用

未折现租赁收款额与租赁投资净额的调节表

适用 不适用

未来五年未折现租赁收款额

适用 不适用

(3) 作为生产商或经销商确认融资租赁销售损益

适用 不适用

其他说明：

无

83、数据资源

适用 不适用

84、其他

适用 不适用

八、 研发支出

1、 按费用性质列示

适用 不适用

2、 符合资本化条件的研发项目开发支出

适用 不适用

重要的资本化研发项目

适用 不适用

开发支出减值准备

适用 不适用

其他说明：

无

3、 重要的外购在研项目

适用 不适用

九、 合并范围的变更

1、 非同一控制下企业合并

适用 不适用

2、 同一控制下企业合并

适用 不适用

(1). 本期发生的同一控制下企业合并

适用 不适用

(2). 合并成本

适用 不适用

(3). 合并日被合并方资产、负债的账面价值

适用 不适用

其他说明：

无

3、反向购买

适用 不适用

4、处置子公司

本期是否存在丧失子公司控制权的交易或事项

适用 不适用

其他说明：

适用 不适用

是否存在通过多次交易分步处置对子公司投资且在本期丧失控制权的情形

适用 不适用

其他说明：

适用 不适用

5、其他原因的合并范围变动

说明其他原因导致的合并范围变动（如，新设子公司、清算子公司等）及其相关情况：

适用 不适用

6、其他

适用 不适用

十、 在其他主体中的权益

1、 在子公司中的权益

(1). 企业集团的构成

√适用 □不适用

单位：万元 币种：人民币

子公司名称	主要经营地	注册资本	注册地	业务性质	持股比例(%)		取得方式
					直接	间接	
一级子公司							
成都城北出口高速公路有限公司	成都市	22,000.00	成都市	公路运营	60		非同一控制下合并
四川蜀道成渝投资有限公司	四川省	15,277.25	成都市	公路基建项目等投资	100		出资设立
四川蜀厦实业有限公司	四川省	20,000.00	成都市	高速公路辅助服务及物业开发等	100		出资设立
四川成乐高速公路有限责任公司	四川省	56,079.00	成都市	公路投资建设及运营等	100		同一控制下合并
四川蜀南投资管理有限公司	四川省	20,000.00	成都市	项目投资及管理,公路基础设施的建设、养护	100		出资设立
四川成雅高速公路油料	四川省	2,720.00	成都市	高速公路加油站管理	51		出资设立/收购

供应有限责任公司							
四川遂广遂西高速公路有限责任公司	四川省	357,338.00	遂宁市	公路投资建设及运营等	100		出资设立
四川成渝私募基金管理有限公司	四川省	2,000.00	成都市	私募股权投资基金管理、创业投资基金管理服务	50	50	非同一控制下合并
信成香港投资有限公司	香港	13,290.90	香港	股权投资业务	100		非同一控制下合并
四川中路能源有限公司	四川省	5,200.00	成都市	高速公路加油站管理、成品油经营、能源项目投资等	51		出资设立
四川成渝新能建设有限公司	四川省	10,000.00	成都市	建设工程施工；输电、供电、受电电力设施的安装、维修和试验等	100		出资设立
四川省多式联运投资发展有限公司	四川省	100,000.00	成都市	项目投资；投资咨询、房地产开发经营；物业管理等	51		出资设立
四川蜀道新能源科技发展有限公司	四川省	48,000.00	成都市	机动车充电销售；充电站；充电桩销售；新能源汽车换电设施销售；停车场服务；蓄电池租赁等	100		出资设立
四川成邛雅高速公路有限责任公司	四川省	173,700.00	邛崃市	公路投资建设及运营等	82		出资设立

四川蓉城第二绕城高速公路开发有限责任公司	四川省	68,421.00	成都市	公路投资建设及运营等	100	同一控制下合并
二级子公司						
四川成渝高速公路广告有限公司	四川省	100.00	成都市	广告设计/制作/代理及发布	60	出资设立
仁寿蜀南投资管理有限责任公司	仁寿县	10,000.00	仁寿县	项目投资、城市运营管理及基础设施、交通基础设施等投资建设等	100	出资设立

(2). 重要的非全资子公司

√适用 □不适用

单位：元 币种：人民币

子公司名称	少数股东持股比例 (%)	本期归属于少数股东的损益	本期向少数股东宣告分派的股利	期末少数股东权益余额
成都城北出口高速公路有限公司	40.00	19,218,579.64	12,494,231.52	135,710,681.94
四川成雅高速公路油料供应有限责任公司	49.00	28,463,348.72	20,601,603.24	58,905,809.14
四川中路能源有限公司	49.00	29,471,769.33	20,699,542.63	126,587,670.17
四川成渝高速公路广告有限公司	40.00	529,726.93		-782,999.97
资阳市蜀南诚兴工程建设管理有限公司	5.00	837.46		7,911,129.46
芦山县蜀汉工程建设管理有限公司	5.01			1,002,000.00

芦山县蜀南工程建设项目管理有限公司	10.01			7,407,851.23
四川省多式联运投资发展有限公司	49.00	10,512,829.14		492,641,137.86
四川成邛雅高速公路有限责任公司	18.00			262,070,000.00
合计		88,197,091.22	53,795,377.39	1,091,453,279.83

子公司少数股东的持股比例不同于表决权比例的说明：

适用 不适用

其他说明：

适用 不适用

(3). 重要非全资子公司的主要财务信息

适用 不适用

单位：万元 币种：人民币

子公司名称	期末余额						期初余额					
	流动资产	非流动资产	资产合计	流动负债	非流动负债	负债合计	流动资产	非流动资产	资产合计	流动负债	非流动负债	负债合计
成都城北出口高速公路	35,448.56	1,234.13	36,682.69	2,613.73	140.10	2,753.83	32,691.89	2,842.43	35,534.32	3,224.62	142.11	3,366.73

有限公司												
四川成雅高速公路油料供应有限责任公司	10,348.26	4,234.57	14,582.83	1,536.39	1,070.21	2,606.60	8,075.46	4,698.98	12,774.44	1,170.18	1,068.12	2,238.30
四川中路能源有限公司	27,540.65	4,462.46	32,003.11	5,405.48	810.31	6,215.79	23,633.49	5,503.28	29,136.77	4,806.62	803.99	5,610.61
四川成渝	413.65	4.46	418.11	613.86		613.86	562.70	4.80	567.50	895.68		895.68

高速公路广告有限公司												
资阳市蜀南诚兴工程建设管理有限公司	8,846.93	84,327.79	93,174.72	61,466.50		61,466.50	5,597.62	86,920.89	92,518.51	61,647.75		61,647.75
芦山县蜀汉工程建设管	3,158.85	41,709.70	44,868.55	9,845.10	23,218.12	33,063.22	4,121.38	33,372.80	37,494.18	24,748.81		24,748.81

理有限公司												
芦山县蜀南工程建设项目管理有限公司	746.32	14,754.78	15,501.10	833.51	6,711.68	7,545.19	2,226.17	11,170.71	13,396.88	634.76	4,910.89	5,545.65
四川省多式联运投资发展有限公司	90,096.90	16,258.44	106,355.34	3,977.46	1,832.60	5,810.06	98,341.76	7,893.96	106,235.72	7,622.55	213.36	7,835.91

四川成邛雅高速公路有限责任公司	39,053.83	689,704.46	728,758.29	36,621.50	546,649.80	583,271.30	20,008.81	552,698.20	572,707.01	28,277.81	429,429.20	457,707.01
-----------------	-----------	------------	------------	-----------	------------	------------	-----------	------------	------------	-----------	------------	------------

子公司名称	本期发生额				上期发生额			
	营业收入	净利润	综合收益总额	经营活动现金流量	营业收入	净利润	综合收益总额	经营活动现金流量
成都城北出口高速公路有限公司	10,462.11	4,799.83	4,850.83	5,720.69	11,056.45	3,465.27	3,451.67	6,482.76
四川成雅高速公路油料供应有限责任公司	82,738.38	5,731.79	5,731.79	4,202.04	64,405.41	4,167.15	4,167.15	9,704.07
四川中路能源有限公司	125,844.85	6,014.65	6,014.65	4,466.58	118,298.29	4,224.40	4,224.40	3,154.83
四川成渝高速公路广告有限公司	530.65	132.43	132.43	-10.57	843.33	130.46	130.46	0.39
资阳市蜀南诚兴工程建设管理有限公司	6,079.55	837.46	837.46	1,966.00	218.27	-227.64	-227.64	-1,874.59
芦山县蜀汉工程建设管理有限公司	8,324.04	-940.04	-940.04	-2,890.37	11,282.94	19.16	19.16	-9,975.84
芦山县蜀南工程建设项目管理有限公司	2,386.19	104.70	104.70	-1,522.46	2,602.98	143.87	143.87	-2,567.63
四川省多式联运投资发展有限公司	33,418.35	2,145.48	2,145.48	2,404.33	72,253.37	4,008.36	4,008.36	230.46

四川成邛雅高速公路有限责任公司	119,458.51			-7,641.40	238,723.82			9,338.88
-----------------	------------	--	--	-----------	------------	--	--	----------

其他说明：
无

(4). 使用企业集团资产和清偿企业集团债务的重大限制

适用 不适用

除了本节七、23 所有权或使用权受到限制的资产之外，本集团不存在其他使用企业集团资产和清偿企业集团债务的重大限制。

(5). 向纳入合并财务报表范围的结构化主体提供的财务支持或其他支持

适用 不适用

其他说明：

适用 不适用

2、在子公司的所有者权益份额发生变化且仍控制子公司的交易

适用 不适用

(1). 在子公司所有者权益份额的变化情况的说明

适用 不适用

(2). 交易对于少数股东权益及归属于母公司所有者权益的影响

适用 不适用

3、在合营企业或联营企业中的权益

√适用 □不适用

(1). 重要的合营企业或联营企业

√适用 □不适用

合营企业或联营企业名称	主要经营地	注册地	业务性质	持股比例(%)		对合营企业或联营企业投资的会计处理方法
				直接	间接	
四川众信资产管理有限公司(注1)	成都市	成都市	投资管理		5	权益法核算
四川成渝发展股权投资基金中心(有限合伙)	成都市	成都市	投资管理	49.18	0.082	权益法核算
成都机场高速公路有限责任公司	成都市	成都市	公路桥梁业	25		权益法核算
四川仁寿农村商业银行股份有限公司(注2)	仁寿县	仁寿县	农村商业银行金融业务		7.474	权益法核算
成都交投国际供应链管理有 限公司	成都市	成都市	租赁和商务服务业		29	权益法核算

四川中交信通网络科技有限公司	成都市	成都市	信息传输、软件和信息技术服务业	49		权益法核算
蜀道融资租赁(深圳)有限公司(注3)	广东省	深圳市	融资租赁/经营租赁业务		8.6545	权益法核算

注 1: 2023 年, 蜀道成渝投资公司持有的四川众信资产管理有限公司股权比例为 5%。根据四川众信资产管理有限公司章程约定, 蜀道成渝投资公司拥有向其董事会委派 1 名董事的权利, 能够对四川众信资产管理有限公司实施重大影响。

注 2: 蜀道成渝投资公司持有四川仁寿农村商业银行股份有限公司(以下简称“仁寿农商行”)股份数量为 57,888,823.23 股, 持股比例为 7.474%, 系仁寿农商行第四大股东, 在仁寿农商行 11 名董事会成员中派有 1 名董事代表, 行使在董事会中的表决权, 蜀道成渝投资公司能够对仁寿农商行实施重大影响; 故本集团对仁寿农商行的长期股权投资按权益法进行核算。

注 3: 信成香港公司原持有蜀道融资租赁(深圳)有限公司(以下简称“蜀道融租公司”)股权比例为 25.0545%, 蜀道融租公司于 2024 年 8 月实施增资扩股, 信成香港公司放弃了本次增资机会, 股权比例由 25.0545%被动稀释到 8.6545%。根据蜀道融租公司章程约定, 信成香港公司仍拥有向其董事会委派 1 名董事的权利, 能够对蜀道融租公司实施重大影响。

(2). 重要合营企业的主要财务信息

√适用 □不适用

单位: 元 币种: 人民币

f	期末余额/ 本期发生额		期初余额/ 上期发生额	
	中交科技	成渝发展基金公司	中交科技	成渝发展基金公司
流动资产	48,790,479.41	48,866,374.99	44,576,014.87	48,008,465.88
其中: 现金和现金等价物	3,550,103.22	2,103,265.96	3,284,655.92	1,667,077.13
非流动资产	12,752,858.52		25,164,070.59	

资产合计	61,543,337.93	48,866,374.99	69,740,085.46	48,008,465.88
流动负债	46,687,671.50	2,010,589.53	45,077,750.26	1,445,100.00
非流动负债	2,274,541.40		13,180,153.36	
负债合计	48,962,212.90	2,010,589.53	58,257,903.62	1,445,100.00
少数股东权益				
归属于母公司股东权益	12,581,125.03	46,855,785.46	11,482,181.84	46,563,365.88
按持股比例计算的净资产份额	6,164,743.27	21,646,444.44	5,626,269.11	21,660,955.58
调整事项				
--商誉				
--内部交易未实现利润				
--其他				
对合营企业权益投资的账面价值	6,164,743.27	21,646,444.44	5,626,269.11	21,660,955.58
存在公开报价的合营企业权益投资的公允价值				
营业收入	28,837,708.34		25,040,551.23	
财务费用	558,521.81	-6,385.73	1,141,512.40	-58,847.88
所得税费用	68,591.70		-449,996.97	
净利润	1,829,743.19	-29,022.28	1,624,066.53	13,641,512.07
终止经营的净利润				
其他综合收益				
综合收益总额	1,829,743.19	-29,022.28	1,624,066.53	13,641,512.07

本年度收到的来自合营企业的股利	358,100.00		9,031,509.63
-----------------	------------	--	--------------

其他说明：

无

(3). 重要联营企业的主要财务信息

√适用 □不适用

单位：元 币种：人民币

	期末余额/ 本期发生额					期初余额/ 上期发生额				
	交投供应链公司	众信资产公司	机场高速公路	仁寿农商行	蜀道融租	交投供应链公司	众信资产公司	机场高速公路	仁寿农商行	蜀道融租
流动资产	251,969,108.92	124,210,634.29	304,695,237.98	4,012,568,064.66	2,211,142,555.62	252,929,383.54	118,265,565.00	268,666,731.32	3,455,423,753.42	1,694,639,349.51
非流动资产	81,592,200.80	2,586,044.09	5,841,564.44	36,700,814,803.13	2,034,134,754.34	85,108,179.12	3,722,063.06	39,391,510.41	33,918,035,812.08	1,508,311,231.46
资产合计	333,561,309.72	126,796,678.38	310,536,802.42	40,713,382,867.79	4,245,277,309.96	338,037,562.66	121,987,628.06	308,058,241.73	37,373,459,565.50	3,202,950,580.97
流动	24,088,685.68	7,524,346.82	27,487,538.07	38,688,504,286.39	1,611,448,655.03	19,741,092.69	6,269,257.39	24,579,023.62	35,405,918,737.45	1,077,673,104.97

负债										
非流动负债	14,097,786.45			15,432,466.12	709,016,348.78	14,679,931.92			39,976,325.11	1,483,747,836.70
负债合计	38,186,472.13	7,524,346.82	27,487,538.07	38,703,936.752.51	2,320,465,003.81	34,421,024.61	6,269,257.39	24,579,023.62	35,445,895,062.56	2,561,420,941.67
少数股东权益	47,290,232.52									
归属于母公司股东	248,084,605.07	119,277,731.56	283,049,264.35	2,009,446,115.28	1,924,812,306.15	252,292,652.77	115,718,370.67	283,479,218.11	1,927,564,502.94	641,529,639.30

权益										
按持股比例计算的净资产份额	71,944,535.47	5,963,886.58	70,762,316.09	150,186,002.66	166,582,881.04	73,164,869.31	5,785,918.53	70,869,804.53	143,989,068.37	164,899,006.04
调整事项	-877,878.76	-1,977,783.47		18,560,203.29	2,569,140.30	-24,868.53	-44,593.60		15,461,626.92	
-- 商誉										
-- 内部交										

易未实现利润										
--其他	-877,878.76	1,977,783.47		18,560,203.29	2,569,140.30	-24,868.53	-44,593.60		15,461,626.92	
对联营企业权益投资的账面价值	71,066,656.71	3,986,103.11	70,762,316.09	168,746,205.95	169,152,021.34	73,140,000.78	5,741,324.93	70,869,804.53	159,450,695.29	164,899,006.04
存在公开										

报价的联营企业权益投资的公允价值										
营业收入	7,013,952.6 5	22,707,470. 77	114,129,236 .62	683,853,235.3 3	239,292,207. 73	140,475,327 .12	19,622,749. 18	119,397,276 .86	676,753,216.5 6	198,318,569. 11
净利润	112,372.18	8,956,453.9 2	48,483,935. 96		75,281,923.6 7	1,280,234.7 7	5,712,904.6 8	48,913,889. 72	145,945,397.1 6	53,010,834.9 3
终止经										

营 的 净 利 润										
其 他 综 合 收 益										
综 合 收 益 总 额		8,956,453.9 2	48,483,935. 96		75,281,923.6 7	1,280,234.7 7	5,712,904.6 8	48,913,889. 72	145,945,397.1 6	53,010,834.9 3
本 年 度 收 到 的 来 自 联		2,239,181.7 4	12,228,472. 43	1,930,682.10	16,492,386.4 2	434,750.20	2,951,885.4 9	9,479,442.1 0	1,892,825.59	16,492,386.4 2

营 企 业 的 股 利										
----------------------------	--	--	--	--	--	--	--	--	--	--

其他说明：
无

(4). 不重要的合营企业和联营企业的汇总财务信息

适用 不适用

(5). 合营企业或联营企业向本公司转移资金的能力存在重大限制的说明

适用 不适用

(6). 合营企业或联营企业发生的超额亏损

适用 不适用

(7). 与合营企业投资相关的未确认承诺

适用 不适用

(8). 与合营企业或联营企业投资相关的或有负债

适用 不适用

4、重要的共同经营

适用 不适用

5、在未纳入合并财务报表范围的结构化主体中的权益

未纳入合并财务报表范围的结构化主体的相关说明：

适用 不适用

6、其他

适用 不适用

十一、政府补助

1、报告期末按应收金额确认的政府补助

适用 不适用

未能在预计时点收到预计金额的政府补助的原因

适用 不适用

2、涉及政府补助的负债项目

√适用 □不适用

单位：元 币种：人民币

财务报表项目	期初余额	本期新增补助金额	本期计入营业外收入金额	本期转入其他收益	本期其他变动	期末余额	与资产/收益相关
递延收益	203,405,679.77	17,420,865.21		26,472,113.55	219,850.62	194,134,580.81	与资产相关
合计	203,405,679.77	17,420,865.21		26,472,113.55	219,850.62	194,134,580.81	

3、计入当期损益的政府补助

√适用 □不适用

单位：元 币种：人民币

类型	本期发生额	上期发生额
与资产相关	26,472,113.55	27,355,038.05
与收益相关	5,886,700.89	6,226,791.41
其他	9,887,723.37	2,495,990.09
合计	42,246,537.81	36,077,819.55

其他说明：

无

十二、与金融工具相关的风险

1、金融工具的风险

√适用 □不适用

本集团的主要金融工具包括货币资金、应收账款、其他应收款、长期应收款、其他权益工具投资、其他非流动资产、借款、应付账款、其他应付款、应付债券及其他非流动负债等，各项金融工具的详细情况详见上述各项目附注。与这些金融工具有关的风险，以及本集团为降低这些风险所采取的风险管理政策如下所述。本集团管理层对这些风险敞口进行管理和监控以确保将上述风险控制在限定的范围之内。

本集团采用敏感性分析技术分析风险变量的合理、可能变化对当期损益或股东权益可能产生的影响。由于任何风险变量很少孤立地发生变化，而

变量之间存在的相关性对某一风险变量的变化的最终影响金额将产生重大作用，因此下述内容是在假设每一变量的变化是在独立的情况下进行的。

1、 信用风险

信用风险是指交易对手未能履行合同义务而导致本集团发生财务损失的风险。

本集团对信用风险按组合分类进行管理。信用风险主要产生于货币资金、应收账款、其他应收款、长期应收款等。

为降低信用风险，本集团安排专门人员确定信用额度、进行信用审批，并执行其它监控程序以确保采取必要的措施回收过期债权。此外，本集团于每个资产负债表日审核每一单项应收款的回收情况，以确保就无法回收的款项计提充分的坏账准备。因此，本集团管理层认为本集团所承担的信用风险已经大为降低。

本集团的流动资金存放在信用评级较高的银行，故流动资金的信用风险较低。

本集团采用了必要的政策确保所有销售客户均具有良好的信用记录。除应收账款及合同资产金额前五名外，本集团无其他重大信用集中风险。本集团应收账款及合同资产中前五名金额合计 222,681,201.45 元，占本集团应收账款及合同资产期末余额的 91.92%。

2、 流动性风险

流动性风险是指企业在履行以交付现金或其他金融资产的方式结算的义务时发生资金短缺的风险。

流动风险为本集团在到期日无法履行其财务义务的风险。本集团管理流动性风险的方法是通过持续的流动性计划工具管理其资金短缺风险，考虑金融工具及金融资产的到期日及经营活动产生的现金流量，以确保有足够的资金流动性来履行到期债务，保持融资的持续性及灵活性的平衡，而不至于造成不可接受的损失或对企业信誉造成损害。本集团定期分析负债结构和期限，以确保有充裕的资金。本集团管理层对银行借款的使用情况进行监控并确保遵守借款协议。同时与金融机构进行融资磋商，以保持一定的授信额度，减低流动性风险。

截至 2024 年 12 月 31 日，本集团的金融负债按未折现剩余合同义务的到期期限分析如下：

项目	期末余额					未折现合同金额合计	账面价值
	即时偿还	1 年以内	1-2 年	2-5 年	5 年以上		
短期借款		710,503,750.01				710,503,750.01	710,503,750.01
应付账款		1,722,538,935.05				1,722,538,935.05	1,722,538,935.05
其他应付款		512,846,076.19				512,846,076.19	512,846,076.19
一年内到期的非流动负债		1,880,070,322.97				1,880,070,322.97	1,880,070,322.97
其他流动负债		89,226,913.95				89,226,913.95	89,226,913.95
长期借款			4,160,530,100.00	4,911,172,900.00	27,589,214,200.00	36,660,917,200.00	33,593,725,819.17
应付债券		2,070,000.00	100,851,000.00	2,205,083,333.33		2,308,004,333.33	2,100,000,000.00
租赁负债			28,904,081.64	66,143,973.56	10,528,839.09	105,576,894.29	90,194,947.08
长期应付款				50,552,047.91	1,640,000.00	52,192,047.91	52,192,047.91
合计		4,917,255,998.17	4,290,285,181.64	7,232,952,254.80	27,601,383,039.09	44,041,876,473.70	40,751,298,812.33

3、 市场风险

金融工具的市场风险是指金融工具的公允价值或未来现金流量因市场价格变动而发生波动的风险，包括汇率风险、利率风险和其他价格风险。

(1) 利率风险

利率风险是指金融工具的公允价值或未来现金流量因市场利率变动而发生波动的风险。

本集团的利率风险产生于银行借款和应付债券等带息债务利率，银行及其他计息借款还款周期已在本附注十、(一)、2 流动风险中披露。浮动利率的金融负债使本集团面临现金流量利率风险，固定利率的金融负债使本集团面临公允价值利率风险。本集团根据当时的市场环境来决定固定利率及浮动利率合同的相对比例。

(2) 汇率风险

汇率风险是指金融工具的公允价值或未来现金流量因外汇汇率变动而发生波动的风险。

本集团承受汇率风险主要与港币有关，除本集团需兑换港币向 H 股股东派发股息之外，本集团的其他主要业务活动以人民币计价结算，汇率波动对本集团业绩无重大影响。

(3) 其他价格风险

其他价格风险是指金融工具的公允价值或未来现金流量因汇率风险和利率风险以外的市场价格变动而发生波动的风险。

本集团存在以市场价格采购、销售成品油和粮食等经营业务，因此受到此等商品价格波动的影响。本集团及子公司持有的其他权益工具投资，存在权益性证券价格风险，本集团密切关注此类权益性证券的公开市场价格走势，以确定此类战略投资持有策略。

2、 套期

(1) 公司开展套期业务进行风险管理

适用 不适用

其他说明：

适用 不适用

(2) 公司开展符合条件套期业务并应用套期会计

适用 不适用

其他说明：

适用 不适用

(3) 公司开展套期业务进行风险管理、预期能够实现风险管理目标但未应用套期会计

适用 不适用

其他说明：

适用 不适用

3、金融资产转移

(1) 转移方式分类

适用 不适用

(2) 因转移而终止确认的金融资产

适用 不适用

(3) 继续涉入的转移金融资产

适用 不适用

其他说明：

适用 不适用

十三、公允价值的披露

1、以公允价值计量的资产和负债的期末公允价值

√适用 □不适用

单位：元 币种：人民币

项目	期末公允价值			
	第一层次公允价值计量	第二层次公允价值计量	第三层次公允价值计量	合计
一、持续的公允价值计量	490,539.05			490,539.05
（一）交易性金融资产	490,539.05			490,539.05
1.以公允价值计量且变动计入当期损益的金融资产	490,539.05			490,539.05
（1）债务工具投资				
（2）权益工具投资	490,539.05			490,539.05
（3）衍生金融资产				
2.指定以公允价值计量且其变动计入当期损益的金融资产				
（1）债务工具投资				
（2）权益工具投资				
（二）其他债权投资				
（三）其他权益工具投资	284,936,349.56		11,170,000.00	296,106,349.56
（四）其他非流动金融资产			44,862,224.17	44,862,224.17
1.出租用的土地使用权				
2.出租的建筑物				

3.持有并准备增值后转让的土地使用权				
（五）生物资产				
1.消耗性生物资产				
2.生产性生物资产				
持续以公允价值计量的资产总额	285,426,888.61		56,032,224.17	341,459,112.78

2、持续和非持续第一层次公允价值计量项目市价的确定依据√适用 不适用

第一层次是公司在计量日能获得相同资产或负债在活跃市场上报价的，以该报价为依据确定公允价值。

3、持续和非持续第二层次公允价值计量项目，采用的估值技术和重要参数的定性及定量信息√适用 不适用

以公允价值计量且其变动计入当期损益的金融资产债务工具投资、限售期内的上市公司股权投资、衍生金融资产等的公允价值是按照可取得的市场信息、市场价值参数和相应期权估值模型来确定。

4、持续和非持续第三层次公允价值计量项目，采用的估值技术和重要参数的定性及定量信息√适用 不适用

项目	期末公允价值	估值技术	不可观察输入值
其他非流动金融资产	44,862,224.17	市场比较法	预测市盈率
其他权益工具投资中非上市主体	11,170,000.00	市场比较法	预测市盈率、流动性折扣

5、持续的第三层次公允价值计量项目，期初与期末账面价值间的调节信息及不可观察参数敏感性分析适用 不适用**6、持续的公允价值计量项目，本期内发生各层级之间转换的，转换的原因及确定转换时点的政策**适用 不适用**7、本期内发生的估值技术变更及变更原因**适用 不适用**8、不以公允价值计量的金融资产和金融负债的公允价值情况**适用 不适用

9、其他

适用 不适用

十四、关联方及关联交易

1、本企业的母公司情况

适用 不适用

单位：万元 币种：人民币

母公司名称	注册地	业务性质	注册资本	母公司对本企业的持股比例(%)	母公司对本企业的表决权比例(%)
蜀道投资集团有限责任公司	成都市	公路管理与养护；建设工程勘察；各类工程建设活动；房地产开发经营	5,422,600.00	39.86	39.86

本企业的母公司情况的说明

无

本企业最终控制方是四川省国有资产监督管理委员会。

其他说明：

无

2、本企业的子公司情况

本企业子公司的情况详见附注

适用 不适用

本公司子公司的情况详见本附注“在子公司中的权益”

3、本企业合营和联营企业情况

本企业重要的合营或联营企业详见附注

适用 不适用

本期与本公司发生关联方交易，或前期与本公司发生关联方交易形成余额的其他合营或联营企业情况如下

适用 不适用

合营或联营企业名称	与本企业关系
四川中交信通网络科技有限公司	合营企业
成都机场高速公路有限责任公司	联营企业
蜀道融资租赁（深圳）有限公司	联营企业

其他说明：

适用 不适用

4、其他关联方情况

适用 不适用

其他关联方名称	其他关联方与本企业关系
---------	-------------

安徽蜀淮建设有限公司	受同一控股股东及最终方控制
安徽蜀皖工程建设有限公司	受同一控股股东及最终方控制
八宿县四川交建项目管理有限公司	受同一控股股东及最终方控制
巴中市巴泰建设有限公司	受同一控股股东及最终方控制
巴中市恩阳交投高路房地产开发有限公司	受同一控股股东及最终方控制
巴中蜀物致远物流发展有限公司	受同一控股股东及最终方控制
苍溪县通苍项目管理有限公司	受同一控股股东及最终方控制
成达万高速铁路有限责任公司	受同一控股股东及最终方控制
成都地方铁路有限责任公司	受同一控股股东及最终方控制
成都翰德置业有限公司	受同一控股股东及最终方控制
成都华钨科技有限公司	受同一控股股东及最终方控制
成都启新汽车服务有限责任公司	受同一控股股东及最终方控制
成都绕城高速公路（西段）有限责任公司	受同一控股股东及最终方控制
成都瑞华一九九商业管理有限公司	受同一控股股东及最终方控制
成都润壹物业管理有限公司	受同一控股股东及最终方控制
成都深冷科技有限公司	受同一控股股东及最终方控制
成都深冷凌泰机电科技有限公司	受同一控股股东及最终方控制
成都深冷气体有限公司	受同一控股股东及最终方控制
成都深冷清洁能源开发有限公司	受同一控股股东及最终方控制
成都盛荣置业有限公司	受同一控股股东及最终方控制
成都市空港路通技术发展有限责任公司	受同一控股股东及最终方控制
成都市彭州银河山庄	受同一控股股东及最终方控制
成都市铁建商贸有限责任公司	受同一控股股东及最终方控制
成都蜀智云链科技股份有限公司	受同一控股股东及最终方控制
成都天成立易建设工程有限公司	受同一控股股东及最终方控制
成都通达电子技术有限公司	受同一控股股东及最终方控制
成自铁路有限责任公司	受同一控股股东及最终方控制
川国投资本有限公司	受同一控股股东及最终方控制
川交海外发展有限公司	受同一控股股东及最终方控制
川交海外投资有限公司	受同一控股股东及最终方控制
川交善道（成都）投资管理有限公司	受同一控股股东及最终方控制
川南城际铁路有限责任公司	受同一控股股东及最终方控制
川铁（泸州）铁路有限责任公司	受同一控股股东及最终方控制
川铁（泸州）物流有限责任公司	受同一控股股东及最终方控制
川铁（宜宾）铁路有限责任公司	受同一控股股东及最终方控制
川铁建筑新材料（叙永）有限公司	受同一控股股东及最终方控制
川铁新材料（古蔺）有限公司	受同一控股股东及最终方控制
达卡绕城高速公路开发有限责任公司	受同一控股股东及最终方控制

达州蜀物致远物流发展有限公司	受同一控股股东及最终方控制
德阳昊华清平磷矿有限公司	受同一控股股东及最终方控制
德阳市清能科技有限公司	受同一控股股东及最终方控制
都江堰紫云台房地产开发有限公司	受同一控股股东及最终方控制
峨眉山市交投高路房地产开发有限公司	受同一控股股东及最终方控制
厄特四川矿产建设有限公司	受同一控股股东及最终方控制
古蔺县赤水河环线公路投资有限责任公司	受同一控股股东及最终方控制
广元南环公路工程管理有限公司	受同一控股股东及最终方控制
广元市昭化区两路一隧工程项目管理有限公司	受同一控股股东及最终方控制
贵州道达兴投资开发有限公司	受同一控股股东及最终方控制
贵州江习古高速公路开发有限公司	受同一控股股东及最终方控制
海口瑞奇工程实业公司	受同一控股股东及最终方控制
海南春田城乡建设有限公司	受同一控股股东及最终方控制
海南蜀物实业有限公司	受同一控股股东及最终方控制
汉巴南城际铁路有限责任公司	受同一控股股东及最终方控制
黑水县天源水电开发有限公司	受同一控股股东及最终方控制
洪雅洪金旅游集团有限公司	受同一控股股东及最终方控制
洪雅洪金商业资产管理有限公司	受同一控股股东及最终方控制
湖北荆宜高速公路有限公司	受同一控股股东及最终方控制
华蓥蜀物致远物流发展有限公司	受同一控股股东及最终方控制
会东金川磷化工有限责任公司	受同一控股股东及最终方控制
会东金烨磷渣综合利用有限公司	受同一控股股东及最终方控制
会东蜀道清洁能源有限公司	受同一控股股东及最终方控制
会理川高特色小镇开发有限责任公司	受同一控股股东及最终方控制
霍尔果斯欧亚投资管理有限公司	受同一控股股东及最终方控制
江安长江公路大桥开发有限责任公司	受同一控股股东及最终方控制
江油蜀能石化有限公司	受同一控股股东及最终方控制
交投川渝（重庆）建设发展有限公司	受同一控股股东及最终方控制
九寨沟锦绣酒店有限公司	受同一控股股东及最终方控制
克尔克贝特矿业股份公司	受同一控股股东及最终方控制
乐山龙腾矿业有限公司	受同一控股股东及最终方控制
乐山山湾宾馆有限公司	受同一控股股东及最终方控制
乐山市五通桥区五键沐公路投资有限公司	受同一控股股东及最终方控制
泸州川铁置业有限责任公司	受同一控股股东及最终方控制
毛尔盖水电有限公司	受同一控股股东及最终方控制

眉山天环基础设施项目开发有限责任公司	受同一控股股东及最终方控制
绵遂内铁路有限责任公司	受同一控股股东及最终方控制
绵阳新路投资发展有限责任公司	受同一控股股东及最终方控制
南部县启达鑫工程管理有限公司	受同一控股股东及最终方控制
南充蜀物致远物流发展有限公司	受同一控股股东及最终方控制
南充顺蓬公路投资有限责任公司	受同一控股股东及最终方控制
南充营顺公路建设有限公司	受同一控股股东及最终方控制
南江县磊鑫矿业有限公司	受同一控股股东及最终方控制
南江县水马门矿业有限公司	受同一控股股东及最终方控制
南江县五铜包铁矿有限责任公司	受同一控股股东及最终方控制
南江县竹坝矿业有限公司	受同一控股股东及最终方控制
南江新南贸易有限公司	受同一控股股东及最终方控制
南郑县宏竹矿业有限公司	受同一控股股东及最终方控制
内江盛荣置业有限公司	受同一控股股东及最终方控制
内蒙古深冷特种气体有限公司	受同一控股股东及最终方控制
内蒙古新湾农业开发有限责任公司	受同一控股股东及最终方控制
宁波蜀通路桥建设有限公司	受同一控股股东及最终方控制
攀枝花市蜀物致远物流发展有限公司	受同一控股股东及最终方控制
攀枝花蜀盛交通养护有限责任公司	受同一控股股东及最终方控制
攀枝花蜀物智汇物流发展有限公司	受同一控股股东及最终方控制
彭州川铁置业有限公司	受同一控股股东及最终方控制
彭州市康堤房地产开发有限公司	受同一控股股东及最终方控制
邛崃广润文化旅游开发有限公司	受同一控股股东及最终方控制
渠县霖海项目管理有限公司	受同一控股股东及最终方控制
渠县蜀物致远物流发展有限公司	受同一控股股东及最终方控制
厦门中金富海股权投资基金合伙企业（有限合伙）	受同一控股股东及最终方控制
山西天同工程项目管理有限公司	受同一控股股东及最终方控制
上海蜀物多联实业有限公司	受同一控股股东及最终方控制
深圳市创一新广告有限公司	受同一控股股东及最终方控制
深圳蜀物实业有限公司	受同一控股股东及最终方控制
蜀道（泸州）商业管理有限责任公司	受同一控股股东及最终方控制
蜀道（四川）保险代理有限公司	受同一控股股东及最终方控制
蜀道（四川）保险经纪有限公司	受同一控股股东及最终方控制
蜀道（四川）创新投资发展有限公司	受同一控股股东及最终方控制
蜀道（四川）股权投资基金有限公司	受同一控股股东及最终方控制
蜀道（四川）商业保理有限公司	受同一控股股东及最终方控制
蜀道（四川）小额贷款有限公司	受同一控股股东及最终方控制

蜀道（重庆）建设发展有限公司	受同一控股股东及最终方控制
蜀道产融（四川）私募基金管理有限公司	受同一控股股东及最终方控制
蜀道建科（巴中）新材料有限公司	受同一控股股东及最终方控制
蜀道建科（乐山）新材料有限公司	受同一控股股东及最终方控制
蜀道交通服务集团有限责任公司	受同一控股股东及最终方控制
蜀道物流（香港）有限公司	受同一控股股东及最终方控制
蜀道资本控股集团有限公司	受同一控股股东及最终方控制
蜀投城市发展（都江堰）有限公司	受同一控股股东及最终方控制
四川巴达高速公路有限责任公司	受同一控股股东及最终方控制
四川巴广渝高速公路开发有限责任公司	受同一控股股东及最终方控制
四川巴河双丰发电有限公司	受同一控股股东及最终方控制
四川巴河水电开发有限公司	受同一控股股东及最终方控制
四川巴郎河水电开发有限公司	受同一控股股东及最终方控制
四川巴南高速公路有限责任公司	受同一控股股东及最终方控制
四川巴中川高交通投资有限责任公司	受同一控股股东及最终方控制
四川宝衡建设投资有限责任公司	受同一控股股东及最终方控制
四川藏高实业有限责任公司	受同一控股股东及最终方控制
四川藏区高速公路有限责任公司	受同一控股股东及最终方控制
四川昌益泰建筑工程有限公司	受同一控股股东及最终方控制
四川成德绵高速公路开发有限公司	受同一控股股东及最终方控制
四川成德南高速公路有限责任公司	受同一控股股东及最终方控制
四川成贵铁路投资有限责任公司	受同一控股股东及最终方控制
四川成昆铁路投资有限责任公司	受同一控股股东及最终方控制
四川成兰铁路投资有限责任公司	受同一控股股东及最终方控制
四川成绵苍巴高速公路有限责任公司	受同一控股股东及最终方控制
四川成南高速公路有限责任公司	受同一控股股东及最终方控制
四川成内渝高速公路有限责任公司	受同一控股股东及最终方控制
四川成宜高速公路开发有限公司	受同一控股股东及最终方控制
四川成渝高速公路股份有限公司	受同一控股股东及最终方控制
四川成渝客专铁路投资有限责任公司	受同一控股股东及最终方控制
四川成自泸高速公路开发有限责任公司	受同一控股股东及最终方控制
四川城乡北城置地有限公司	受同一控股股东及最终方控制
四川城乡锦云置业有限公司	受同一控股股东及最终方控制
四川城乡瑞景房地产开发有限公司	受同一控股股东及最终方控制
四川城乡盛锦投资有限责任公司	受同一控股股东及最终方控制
四川崇德发展实业有限公司	受同一控股股东及最终方控制
四川楚瓦什农工商有限责任公司	受同一控股股东及最终方控制

四川川东高速公路有限责任公司	受同一控股股东及最终方控制
四川川高工程技术咨询有限责任公司	受同一控股股东及最终方控制
四川川交道桥试验检测有限责任公司	受同一控股股东及最终方控制
四川川交建筑工程有限责任公司	受同一控股股东及最终方控制
四川川交路桥有限责任公司	受同一控股股东及最终方控制
四川川路智能科技有限公司	受同一控股股东及最终方控制
四川川南轨道交通运营有限公司	受同一控股股东及最终方控制
四川川黔高速公路有限公司	受同一控股股东及最终方控制
四川川桥工程试验检测有限责任公司	受同一控股股东及最终方控制
四川川铁工程设计咨询有限责任公司	受同一控股股东及最终方控制
四川川铁物业管理有限公司	受同一控股股东及最终方控制
四川川西高速公路有限责任公司	受同一控股股东及最终方控制
四川川西投资管理有限责任公司	受同一控股股东及最终方控制
四川达陕高速公路有限责任公司	受同一控股股东及最终方控制
四川达万高速公路有限责任公司	受同一控股股东及最终方控制
四川达渝高速公路建设开发有限公司	受同一控股股东及最终方控制
四川达州绕城西段高速公路有限责任公司	受同一控股股东及最终方控制
四川大垫高速公路有限责任公司	受同一控股股东及最终方控制
四川丹巴富能水电开发有限公司	受同一控股股东及最终方控制
四川道成盛兴路桥工程有限公司	受同一控股股东及最终方控制
四川道宇建设实业有限公司	受同一控股股东及最终方控制
四川德会高速公路有限责任公司	受同一控股股东及最终方控制
四川德阳绕城高速公路有限责任公司	受同一控股股东及最终方控制
四川都金山地轨道交通有限责任公司	受同一控股股东及最终方控制
四川都汶公路有限责任公司	受同一控股股东及最终方控制
四川俄岗公路工程建设有限责任公司	受同一控股股东及最终方控制
四川港建水利水电工程有限责任公司	受同一控股股东及最终方控制
四川高路建设咨询有限责任公司	受同一控股股东及最终方控制
四川高路建筑工程有限公司	受同一控股股东及最终方控制
四川高路文化旅游发展有限责任公司	受同一控股股东及最终方控制
四川高路物业服务有限责任公司	受同一控股股东及最终方控制

四川高速公路建设开发集团有限公司	受同一控股股东及最终方控制
四川高速公路绿化环保开发有限公司	受同一控股股东及最终方控制
四川高鑫迅通交通科技有限公司	受同一控股股东及最终方控制
四川公路工程设计院有限公司	受同一控股股东及最终方控制
四川公路工程咨询监理有限公司	受同一控股股东及最终方控制
四川公路科技实业有限责任公司	受同一控股股东及最终方控制
四川公路桥梁建设集团矿山工程有限公司	受同一控股股东及最终方控制
四川公路桥梁建设集团有限公司	受同一控股股东及最终方控制
四川冠成材料科技有限公司	受同一控股股东及最终方控制
四川光雾山美兮酒店有限公司	受同一控股股东及最终方控制
四川广安绕城高速公路有限责任公司	受同一控股股东及最终方控制
四川广安长江房地产开发有限公司	受同一控股股东及最终方控制
四川广巴高速公路有限责任公司	受同一控股股东及最终方控制
四川广甘高速公路有限责任公司	受同一控股股东及最终方控制
四川广高房地产开发有限公司	受同一控股股东及最终方控制
四川广绵高速公路有限责任公司	受同一控股股东及最终方控制
四川广南高速公路有限责任公司	受同一控股股东及最终方控制
四川广润投资发展集团有限公司	受同一控股股东及最终方控制
四川归连铁路有限公司	受同一控股股东及最终方控制
四川国邦安泰建设工程有限公司	受同一控股股东及最终方控制
四川国际发展投资有限公司	受同一控股股东及最终方控制
四川国际投资控股（香港）有限公司	受同一控股股东及最终方控制
四川国际投资有限公司	受同一控股股东及最终方控制
四川汉源铁能新能源开发有限公司	受同一控股股东及最终方控制
四川航焱建筑工程有限责任公司	受同一控股股东及最终方控制
四川和锦高铁沿线新型城镇化投资发展有限责任公司	受同一控股股东及最终方控制
四川恒景房地产开发有限公司	受同一控股股东及最终方控制
四川华鼎通公路工程有限公司	受同一控股股东及最终方控制
四川华瑞幸福实业有限公司	受同一控股股东及最终方控制
四川华腾公路试验检测有限责任公司	受同一控股股东及最终方控制
四川会禄高速公路有限公司	受同一控股股东及最终方控制
四川济通工程试验检测有限公司	受同一控股股东及最终方控制
四川湍江轨道交通有限责任公司	受同一控股股东及最终方控制
四川交建材料科技有限公司	受同一控股股东及最终方控制
四川交建城市建设发展有限公司	受同一控股股东及最终方控制
四川交建城投建设有限公司	受同一控股股东及最终方控制

四川交建陵州建设有限公司	受同一控股股东及最终方控制
四川交建眉州建设有限公司	受同一控股股东及最终方控制
四川交建蜀维建设有限责任公司	受同一控股股东及最终方控制
四川交建寺坪矿业有限公司	受同一控股股东及最终方控制
四川交建天路建设工程有限责任公司	受同一控股股东及最终方控制
四川交建通达建设有限责任公司	受同一控股股东及最终方控制
四川交建兴源材料有限公司	受同一控股股东及最终方控制
四川交建智晟新材料有限公司	受同一控股股东及最终方控制
四川交投地产有限公司	受同一控股股东及最终方控制
四川交投供应链科技有限公司	受同一控股股东及最终方控制
四川交投国储商贸有限公司	受同一控股股东及最终方控制
四川交投设计咨询研究院有限责任公司	受同一控股股东及最终方控制
四川交投天府地产有限公司	受同一控股股东及最终方控制
四川交投置地（三岔湖）有限公司	受同一控股股东及最终方控制
四川金通工程试验检测有限公司	受同一控股股东及最终方控制
四川精益达工程检测有限责任公司	受同一控股股东及最终方控制
四川久马高速公路有限责任公司	受同一控股股东及最终方控制
四川开梁高速公路有限责任公司	受同一控股股东及最终方控制
四川康新高速公路有限责任公司	受同一控股股东及最终方控制
四川郎川公路有限责任公司	受同一控股股东及最终方控制
四川乐汉高速公路有限责任公司	受同一控股股东及最终方控制
四川乐西高速公路有限责任公司	受同一控股股东及最终方控制
四川乐资铜高速公路有限公司	受同一控股股东及最终方控制
四川丽攀高速公路有限责任公司	受同一控股股东及最终方控制
四川连乐铁路有限责任公司	受同一控股股东及最终方控制
四川联合环境交易所有限公司	受同一控股股东及最终方控制
四川领航石墨制品有限公司	受同一控股股东及最终方控制
四川隆叙宜铁路有限公司	受同一控股股东及最终方控制
四川泸石高速公路有限责任公司	受同一控股股东及最终方控制
四川泸永高速公路有限责任公司	受同一控股股东及最终方控制
四川泸渝高速公路开发有限责任公司	受同一控股股东及最终方控制
四川路迪矿业有限责任公司	受同一控股股东及最终方控制
四川路航建设工程试验检测有限公司	受同一控股股东及最终方控制
四川路航建设工程有限责任公司	受同一控股股东及最终方控制
四川路景交通发展有限公司	受同一控股股东及最终方控制
四川路桥城市建设有限公司	受同一控股股东及最终方控制
四川路桥城投环保材料有限责任公司	受同一控股股东及最终方控制
四川路桥城乡建设投资有限公司	受同一控股股东及最终方控制

四川路桥德国有限责任公司	受同一控股股东及最终方控制
四川路桥高速公路养护有限公司	受同一控股股东及最终方控制
四川路桥华东建设有限责任公司	受同一控股股东及最终方控制
四川路桥集团建材有限公司	受同一控股股东及最终方控制
四川路桥建设集团股份有限公司	受同一控股股东及最终方控制
四川路桥矿业投资开发有限公司	受同一控股股东及最终方控制
四川路桥孟加拉分公司	受同一控股股东及最终方控制
四川路桥孟加拉有限责任公司	受同一控股股东及最终方控制
四川路桥桥梁工程有限责任公司	受同一控股股东及最终方控制
四川路桥盛通建筑工程有限公司	受同一控股股东及最终方控制
四川路桥蜀盛土地整理有限公司	受同一控股股东及最终方控制
四川路桥特种材料有限责任公司	受同一控股股东及最终方控制
四川路桥通达建设有限责任公司	受同一控股股东及最终方控制
四川路桥通锦房地产开发有限公司	受同一控股股东及最终方控制
四川路桥怡达投资有限公司	受同一控股股东及最终方控制
四川路桥怡通投资有限公司	受同一控股股东及最终方控制
四川路桥中东贸易有限责任公司	受同一控股股东及最终方控制
四川路桥中清大装配式建筑科技有限公司	受同一控股股东及最终方控制
四川绵九高速公路有限责任公司	受同一控股股东及最终方控制
四川绵南高速公路开发有限公司	受同一控股股东及最终方控制
四川绵阳绵遂高速公路有限公司	受同一控股股东及最终方控制
四川明达远项目管理有限公司	受同一控股股东及最终方控制
四川纳黔高速公路有限责任公司	受同一控股股东及最终方控制
四川南部嘉陵江三桥建设管理有限公司	受同一控股股东及最终方控制
四川南方高速公路股份有限公司	受同一控股股东及最终方控制
四川南江新兴矿业有限公司	受同一控股股东及最终方控制
四川南渝高速公路有限公司	受同一控股股东及最终方控制
四川内威荣高速公路开发有限公司	受同一控股股东及最终方控制
四川宁西高速公路建设开发有限公司	受同一控股股东及最终方控制
四川欧亚路态供应链管理有限责任公司	受同一控股股东及最终方控制
四川攀大高速公路开发有限责任公司	受同一控股股东及最终方控制
四川攀西高速公路开发股份有限公司	受同一控股股东及最终方控制
四川攀盐高速公路有限责任公司	受同一控股股东及最终方控制
四川彭州铁能能源开发有限公司	受同一控股股东及最终方控制
四川秦巴高速公路有限责任公司	受同一控股股东及最终方控制
四川仁沐高速公路有限责任公司	受同一控股股东及最终方控制
四川融海共创商业管理有限公司	受同一控股股东及最终方控制

四川融海共兴商业管理有限公司	受同一控股股东及最终方控制
四川瑞成置业有限责任公司	受同一控股股东及最终方控制
四川瑞华合纵实业有限公司	受同一控股股东及最终方控制
四川瑞景华府置业有限公司	受同一控股股东及最终方控制
四川瑞居置地有限责任公司	受同一控股股东及最终方控制
四川瑞控实业股份有限公司	受同一控股股东及最终方控制
四川三江交通建设工程有限公司	受同一控股股东及最终方控制
四川省成南达铁路投资有限责任公司	受同一控股股东及最终方控制
四川省诚建水泥制品有限责任公司	受同一控股股东及最终方控制
四川省川北高速公路股份有限公司	受同一控股股东及最终方控制
四川省川交公路工程咨询有限公司	受同一控股股东及最终方控制
四川省川南高等级公路开发股份有限公司	受同一控股股东及最终方控制
四川省川瑞发展投资有限公司	受同一控股股东及最终方控制
四川省川铁枕梁工程有限公司	受同一控股股东及最终方控制
四川省钢构智造有限公司	受同一控股股东及最终方控制
四川省公路工程咨询监理事务所有限责任公司	受同一控股股东及最终方控制
四川省公路规划勘察设计研究院有限公司	受同一控股股东及最终方控制
四川省公路物资有限责任公司	受同一控股股东及最终方控制
四川省公路院工程监理有限公司	受同一控股股东及最终方控制
四川省公路院宏途新材料科技有限公司	受同一控股股东及最终方控制
四川省公路院智通科技有限责任公司	受同一控股股东及最终方控制
四川省轨道交通投资有限责任公司	受同一控股股东及最终方控制
四川省交通建设集团有限责任公司	受同一控股股东及最终方控制
四川省交通勘察设计研究院有限公司	受同一控股股东及最终方控制
四川省交通物资有限责任公司	受同一控股股东及最终方控制
四川省快速货运有限公司	受同一控股股东及最终方控制
四川省七盘关曙源经贸有限责任公司	受同一控股股东及最终方控制
四川省蜀桥公路勘察设计有限公司	受同一控股股东及最终方控制
四川省铁产石油化工有限公司	受同一控股股东及最终方控制
四川省铁路集团有限责任公司	受同一控股股东及最终方控制
四川省铁路建设有限公司	受同一控股股东及最终方控制
四川省铁投兴宜置地有限公司	受同一控股股东及最终方控制
四川省铁证工程检测有限公司	受同一控股股东及最终方控制
四川省通川工程技术开发有限公司	受同一控股股东及最终方控制
四川省新铁投资有限公司	受同一控股股东及最终方控制

四川省兴鑫公路开发有限责任公司	受同一控股股东及最终方控制
四川省亚通工程咨询有限公司	受同一控股股东及最终方控制
四川省智慧交通科技有限责任公司	受同一控股股东及最终方控制
四川省中车铁投轨道交通有限公司	受同一控股股东及最终方控制
四川省中旭汽车客运有限公司	受同一控股股东及最终方控制
四川视高天府新区建设投资有限责任公司	受同一控股股东及最终方控制
四川蜀城产业贸易有限公司	受同一控股股东及最终方控制
四川蜀道城乡投资集团有限责任公司	受同一控股股东及最终方控制
四川蜀道电气化建设有限公司	受同一控股股东及最终方控制
四川蜀道高速公路服务区经营管理有限公司	受同一控股股东及最终方控制
四川蜀道高速公路集团有限公司	受同一控股股东及最终方控制
四川蜀道工程设计咨询集团有限责任公司	受同一控股股东及最终方控制
四川蜀道建筑科技有限公司	受同一控股股东及最终方控制
四川蜀道教育管理有限公司	受同一控股股东及最终方控制
四川蜀道锦鹭共创投资合伙企业（有限合伙）	受同一控股股东及最终方控制
四川蜀道矿业集团股份有限公司	受同一控股股东及最终方控制
四川蜀道清洁能源集团有限公司	受同一控股股东及最终方控制
四川蜀道商业管理有限公司	受同一控股股东及最终方控制
四川蜀道顺欣建筑装饰工程有限公司	受同一控股股东及最终方控制
四川蜀道铁路投资集团有限责任公司	受同一控股股东及最终方控制
四川蜀道铁路物流有限责任公司	受同一控股股东及最终方控制
四川蜀道铁路运维有限责任公司	受同一控股股东及最终方控制
四川蜀道铁路运营管理集团有限责任公司	受同一控股股东及最终方控制
四川蜀道文化传媒有限公司	受同一控股股东及最终方控制
四川蜀道物流集团有限公司	受同一控股股东及最终方控制
四川蜀道物业服务集团有限责任公司	受同一控股股东及最终方控制
四川蜀道新制式轨道集团有限责任公司	受同一控股股东及最终方控制
四川蜀道养护集团有限公司	受同一控股股东及最终方控制
四川蜀道智慧交通集团有限公司	受同一控股股东及最终方控制
四川蜀道智联科技产业发展股份有限公司	受同一控股股东及最终方控制
四川蜀道装备科技股份有限公司	受同一控股股东及最终方控制

四川蜀发交通建筑装饰有限公司	受同一控股股东及最终方控制
四川蜀高创新实业有限公司	受同一控股股东及最终方控制
四川蜀工公路工程试验检测有限公司	受同一控股股东及最终方控制
四川蜀交工程管理有限公司	受同一控股股东及最终方控制
四川蜀交国储能源有限公司	受同一控股股东及最终方控制
四川蜀交航油能源有限公司	受同一控股股东及最终方控制
四川蜀交能源开发有限公司	受同一控股股东及最终方控制
四川蜀交商贸有限公司	受同一控股股东及最终方控制
四川蜀交蜀越高速公路服务区经营管理有限公司	受同一控股股东及最终方控制
四川蜀交新能源有限公司	受同一控股股东及最终方控制
四川蜀交中油能源有限公司	受同一控股股东及最终方控制
四川蜀矿环锂科技有限公司	受同一控股股东及最终方控制
四川蜀南路桥开发有限责任公司	受同一控股股东及最终方控制
四川蜀能矿产有限责任公司	受同一控股股东及最终方控制
四川蜀能众鑫企业管理有限责任公司	受同一控股股东及最终方控制
四川蜀铁投物资有限公司	受同一控股股东及最终方控制
四川蜀通港口航道工程建设有限公司	受同一控股股东及最终方控制
四川蜀物广润物流有限公司	受同一控股股东及最终方控制
四川蜀物路面材料有限公司	受同一控股股东及最终方控制
四川蜀物能源有限公司	受同一控股股东及最终方控制
四川蜀物蓉欧实业有限公司	受同一控股股东及最终方控制
四川蜀物天府建材有限公司	受同一控股股东及最终方控制
四川蜀物兴川物流发展有限公司	受同一控股股东及最终方控制
四川蜀兴智慧能源有限责任公司	受同一控股股东及最终方控制
四川数字交通科技股份有限公司	受同一控股股东及最终方控制
四川遂渝高速公路有限责任公司	受同一控股股东及最终方控制
四川泰荣物业管理有限公司	受同一控股股东及最终方控制
四川天府瑞城投资发展有限公司	受同一控股股东及最终方控制
四川天府水城新区开发建设有限公司	受同一控股股东及最终方控制
四川天眉乐高高速公路有限责任公司	受同一控股股东及最终方控制
四川铁路置业有限责任公司	受同一控股股东及最终方控制
四川铁能电力开发有限公司	受同一控股股东及最终方控制
四川铁投安珀酒店管理有限公司	受同一控股股东及最终方控制
四川铁投城乡投资建设集团有限责任公司	受同一控股股东及最终方控制
四川铁投广隆置业有限公司	受同一控股股东及最终方控制
四川铁投广兴置地有限公司	受同一控股股东及最终方控制
四川铁投恒祥置业有限公司	受同一控股股东及最终方控制

四川铁投宏锦房地产开发有限公司	受同一控股股东及最终方控制
四川铁投湖锦置业有限公司	受同一控股股东及最终方控制
四川铁投环联能源股份有限公司	受同一控股股东及最终方控制
四川铁投汇锦置业有限公司	受同一控股股东及最终方控制
四川铁投嘉锦置业有限公司	受同一控股股东及最终方控制
四川铁投骏亿酒店管理有限公司	受同一控股股东及最终方控制
四川铁投凯达工程管理有限公司	受同一控股股东及最终方控制
四川铁投康巴投资有限责任公司	受同一控股股东及最终方控制
四川铁投顺锦置业有限公司	受同一控股股东及最终方控制
四川铁投泰景置业有限公司	受同一控股股东及最终方控制
四川铁投现代农业发展股份有限公司	受同一控股股东及最终方控制
四川铁投盐都置地有限公司	受同一控股股东及最终方控制
四川铁投煜晖置业有限公司	受同一控股股东及最终方控制
四川汶马高速公路有限责任公司	受同一控股股东及最终方控制
四川西部机遇六号投资合伙企业 (有限合伙)	受同一控股股东及最终方控制
四川西成客专投资有限责任公司	受同一控股股东及最终方控制
四川西香高速建设开发有限公司	受同一控股股东及最终方控制
四川祥浩建设工程管理有限公司	受同一控股股东及最终方控制
四川祥瑞丰投资有限公司	受同一控股股东及最终方控制
四川欣顺建材有限公司	受同一控股股东及最终方控制
四川欣仪公路投资有限责任公司	受同一控股股东及最终方控制
四川欣智造科技有限公司	受同一控股股东及最终方控制
四川新矿企业管理有限公司	受同一控股股东及最终方控制
四川新锂想能源科技有限责任公司	受同一控股股东及最终方控制
四川新兴蜀光建筑有限公司	受同一控股股东及最终方控制
四川新永一集团有限公司	受同一控股股东及最终方控制
四川新制式轨道交旅发展有限责任公司	受同一控股股东及最终方控制
四川鑫巴河电力开发有限公司	受同一控股股东及最终方控制
四川鑫福润投资管理有限责任公司	受同一控股股东及最终方控制
四川鑫展望碳材科技集团有限公司	受同一控股股东及最终方控制
四川兴成锦智能交通科技有限公司	受同一控股股东及最终方控制
四川兴程建设投资有限责任公司	受同一控股股东及最终方控制
四川兴蜀公路建设发展有限责任公司	受同一控股股东及最终方控制
四川兴蜀铁路投资有限责任公司	受同一控股股东及最终方控制
四川叙大铁路有限责任公司	受同一控股股东及最终方控制
四川叙古高速公路开发有限责任公司	受同一控股股东及最终方控制
四川叙威高速公路有限责任公司	受同一控股股东及最终方控制
四川雅康高速公路有限责任公司	受同一控股股东及最终方控制

四川雅眉乐高速公路有限责任公司	受同一控股股东及最终方控制
四川雅西高速公路有限责任公司	受同一控股股东及最终方控制
四川沿江金宁高速公路有限公司	受同一控股股东及最终方控制
四川沿江攀宁高速公路有限公司	受同一控股股东及最终方控制
四川沿江宜金高速公路有限公司	受同一控股股东及最终方控制
四川宜泸高速公路开发有限责任公司	受同一控股股东及最终方控制
四川宜叙高速公路开发有限责任公司	受同一控股股东及最终方控制
四川亿达通交通工程有限责任公司	受同一控股股东及最终方控制
四川益邦建设工程管理有限公司	受同一控股股东及最终方控制
四川银芯科技有限公司	受同一控股股东及最终方控制
四川营达高速公路有限公司	受同一控股股东及最终方控制
四川渝昆铁路有限公司	受同一控股股东及最终方控制
四川云控交通科技有限责任公司	受同一控股股东及最终方控制
四川长荣工程管理有限公司	受同一控股股东及最终方控制
四川臻景建设工程有限公司	受同一控股股东及最终方控制
四川镇广高速公路有限责任公司	受同一控股股东及最终方控制
四川正信重点公路工程试验检测有限责任公司	受同一控股股东及最终方控制
四川智慧高速科技有限公司	受同一控股股东及最终方控制
四川智能建造科技股份有限公司	受同一控股股东及最终方控制
四川智能交通系统管理有限责任公司	受同一控股股东及最终方控制
四川智通路桥工程技术有限责任公司	受同一控股股东及最终方控制
四川中航路桥国际贸易有限公司	受同一控股股东及最终方控制
四川中通高速公路投资建设开发有限公司	受同一控股股东及最终方控制
四川卓锦投资建设有限责任公司	受同一控股股东及最终方控制
四川资潼高速公路有限公司	受同一控股股东及最终方控制
四川自隆高速公路开发有限公司	受同一控股股东及最终方控制
天津蜀物智链科技有限公司	受同一控股股东及最终方控制
桐乡申万交投西部机遇股权投资基金合伙企业（有限合伙）	受同一控股股东及最终方控制
桐乡申万交投西部机遇三号股权投资基金合伙企业（有限合伙）	受同一控股股东及最终方控制
吐鲁番恒晟电力开发有限公司	受同一控股股东及最终方控制
吐鲁番众淼电力开发有限公司	受同一控股股东及最终方控制
旺苍县宏达矿业有限公司	受同一控股股东及最终方控制
西藏溥天建设有限责任公司	受同一控股股东及最终方控制
西昌盛荣置业有限公司	受同一控股股东及最终方控制

兴文纳黔连接线项目管理有限责任公司	受同一控股股东及最终方控制
叙镇铁路有限责任公司	受同一控股股东及最终方控制
盐边蜀道清洁能源有限公司	受同一控股股东及最终方控制
盐源环联巨能电力发展有限公司	受同一控股股东及最终方控制
盐源蜀道清洁能源有限公司	受同一控股股东及最终方控制
盐源县中为新能源科技有限公司	受同一控股股东及最终方控制
仪陇县交投高路地产有限公司	受同一控股股东及最终方控制
宜宾金沙江中坝大桥开发有限责任公司	受同一控股股东及最终方控制
宜宾市南溪区路通工程投资有限公司	受同一控股股东及最终方控制
宜宾盐坪坝长江大桥投资有限公司	受同一控股股东及最终方控制
宜宾长江大桥开发有限责任公司	受同一控股股东及最终方控制
宜宾智轨交通有限公司	受同一控股股东及最终方控制
云南领凡建筑材料有限公司	受同一控股股东及最终方控制
泽瑞控股有限公司	受同一控股股东及最终方控制
浙江三晟化工有限公司	受同一控股股东及最终方控制
中电建四川渝蓉高速公路有限公司	受同一控股股东及最终方控制
中国四川国际投资澳大利亚控股有限公司	受同一控股股东及最终方控制
中国四川国际投资澳大利亚资本有限公司	受同一控股股东及最终方控制
中国四川国际投资发展（马来西亚）有限公司	受同一控股股东及最终方控制
中国四川国际投资有限公司	受同一控股股东及最终方控制
中石油四川铁投能源有限责任公司	受同一控股股东及最终方控制
重庆甲多公路设计咨询有限公司	受同一控股股东及最终方控制
重庆市荣昌区吉鹏建材有限公司	受同一控股股东及最终方控制
重庆双碑隧道建设有限责任公司	受同一控股股东及最终方控制
资阳城乡房地产开发有限公司	受同一控股股东及最终方控制
资阳市龙飞物流有限公司	受同一控股股东及最终方控制
自贡北城快速交通投资开发有限责任公司	受同一控股股东及最终方控制
自贡蜀物致远物流发展有限公司	受同一控股股东及最终方控制
左贡县交投建设项目管理有限公司	受同一控股股东及最终方控制
四川路桥建设集团交通工程有限公司	受同一控股股东及最终方控制
成都交投智慧交通科技集团有限公司	与子公司少数股东之关联方
成都交投智能交通技术服务有限公司	与子公司少数股东之关联方
中交路桥建设有限公司	成邛雅高速公司之少数股东

其他说明：
无

5、关联交易情况

(1). 购销商品、提供和接受劳务的关联交易

采购商品/接受劳务情况表

√适用 □不适用

单位：元 币种：人民币

关联方	关联交易内容	本期发生额	获批的交易额度（如适用）	是否超过交易额度（如适用）	上期发生额
中交路桥建设有限公司	工程施工劳务	1,115,942,389.20			2,088,769,084.34
四川省交通建设集团有限责任公司	工程施工劳务	599,936,538.65		否	677,210,207.36
四川路桥华东建设有限责任公司	工程施工劳务	461,472,338.00		否	190,693,067.00
四川公路桥梁建设集团有限公司	工程施工劳务	157,726,187.29		否	136,152,122.60
四川省交通建设集团股份有限公司	工程施工劳务	-			
四川省公路规划勘察设计研究院有限公司	工程施工劳务	24,372,174.69		否	44,353,703.38
四川高速公路绿化环保开发有限公司	景观绿化费	18,916,770.66		否	14,018,378.97
四川智能交通系统管理有限责任公司	车辆通行费清算及技术服务	19,395,073.71	35,000,000.00		18,849,965.08
四川蜀道物业服务集团有限责任公司	物业管理服务费	17,163,859.89		否	3,178,390.80
四川路桥桥梁工程有限责任公司	工程施工劳务	11,722,292.96		否	27,692,316.80
四川公路工程咨询监理有限公司	工程施工劳务	10,728,771.65		否	5,778,916.22
四川路桥高速公路养护有限公司	工程施工劳务	7,388,000.00		否	

四川高路物业服务有限公司	物业管理服务费	7,149,720.73		否	10,633,437.59
四川省公路院工程监理有限公司	工程施工劳务	6,409,261.23		否	5,057,603.90
四川济通工程试验检测有限公司	工程施工劳务	5,801,459.21		否	280,050.24
四川中交信通网络科技有限公司	通讯检测服务费	4,389,201.54			5,245,990.40
四川蜀道建设工程有限公司	工程施工劳务	3,641,428.27		否	24,109,503.77
成都绕城高速公路（西段）有限责任公司	土地征拆	3,196,701.00			2,000.00
四川省交通勘察设计研究院有限公司	工程施工劳务	2,669,773.35		否	450,900.00
四川华腾公路试验检测有限责任公司	项目建设管理费	1,935,417.79		否	
四川川西投资管理有限责任公司	物业、水电气费等	1,290,882.90		否	
四川蜀工公路工程试验检测有限公司	检测费	1,128,091.94		否	12,679,351.46
四川蜀道文化传媒有限公司	租赁费	891,224.66			2,913,684.37
蜀道投资集团有限责任公司	其他	799,873.46			379,256.71
四川金通工程试验检测有限公司	工程施工劳务	646,783.40		否	3,656,879.78
四川川西高速公路有限责任公司	车辆通行费	521,766.65			-
四川蜀道教育管理有限公司	继续教育费	456,360.35			362,002.11
四川省亚通工程咨询有限公司	工程施工劳务	369,006.01		否	1,016,584.46
四川交投设计咨询研究院有限责任公司	咨询服务费	305,878.53		否	2,339,035.76
四川蜀道物流集团有限公司	其他	327,598.92			283,696.00
贵州江习古高速公路开发有限公司	电费	264,155.22			
四川云控交通科技有限责任公司	技术服务费	161,782.63			1,883,665.14

四川省川交公路工程咨询有限公司	项目建设管理费	107,562.75		否	
成都瑞华一九九商业管理有限公司	其他	71,599.11			7,513.63
四川高鑫迅通交通科技有限公司	其他	59,149.19			182,980.00
四川高速公路建设开发集团有限公司	其他	42,944.94			40,018.35
四川交投天府地产有限公司	其他	27,483.04			
四川都汶公路有限责任公司	其他	22,857.14			
四川新永一集团有限公司	其他	11,387.12			11,250.00
四川川交路桥有限责任公司	工程施工劳务	13,981.59		否	-1,501,063.72
四川融海共创商业管理有限公司	其他	4,403.67			
四川高路建设咨询有限责任公司	咨询费	3,812.18		否	317,587.31
四川川高工程技术咨询有限责任公司	其他	3,000.00			
四川蜀交中油能源有限公司	其他	2,954.48			1,125.00
四川智慧高速科技有限公司	工程施工劳务	-			93,316,814.69
四川数字交通科技股份有限公司	工程施工劳务	-			12,084,558.73
四川省公路院智通科技有限责任公司	运输费	-			774,018.99
四川智能建造科技股份有限公司	信息化经费	-			180,740.00
四川鑫福润投资管理有限责任公司	其他	22,641.50			45,359.43
成都启新汽车服务有限责任公司	购车款	-			1,721.00
总计		2,487,514,541.20	35,000,000.00		3,383,452,417.65

注 1：本公司于 2023 年 12 月 12 日召开第八届董事会第十次会议，审议通过《关于本公司与蜀道投资签署<施工工程及相关服务关联交易框架协议>的议案》，本公司预计蜀道集团将于 2024 年度内向本集团提供施工工程及相关服务 38.56 亿元。

注 2：2022 年 12 月 8 日，本公司与四川蜀道城乡投资集团有限责任公司（以下简称“蜀道城乡”）签署《关于物业管理服务的框架协议》（以下简称“本框架协议”），协议有效期自 2022 年 1 月 1 日到 2024 年 12 月 31 日止。由蜀道城乡三个年度向本集团提供所属运营路公司服务区、停车区、路公司机关办公区、管理处、收费站等点位物业管理服务，以及后续新建、改建点位的物业管理服务，向本集团提供所属非运营路公司的办公场所的物业管理服务

及其他本集团所需的其他物业管理服务，三个年度日常关联交易总金额不超过人民币 1.2 亿元，每年交易上限金额分别为 2,000 万元、4,000 万元、6,000 万元。

出售商品/提供劳务情况表

√适用 □不适用

单位：元 币种：人民币

关联方	关联交易内容	本期发生额	上期发生额
四川公路桥梁建设集团有限公司	路产占用补偿	5,080,871.25	121,774.00
四川省交通建设集团有限责任公司	商品销售、提供劳务	844,115.96	59,958.42
四川智慧高速科技有限公司	商品销售、提供劳务	646,389.39	699,705.13
四川智能交通系统管理有限责任公司	服务费	320,405.66	74,811.32
四川省公路规划勘察设计研究院有限公司	违约金收入	209,878.21	
四川雅眉乐高速公路有限责任公司	路产占用、商品销售	162,440.16	205,172.16
四川绵南高速公路开发有限公司	服务区收入	137,245.32	
四川铁投恒祥置业有限公司	广告收入	95,472.70	
四川蜀兴智慧能源有限责任公司	其他	57,115.43	
四川蜀交蜀越高速公路服务区经营管理有限公司	服务费	37,313.99	312,914.50
蜀道融资租赁（深圳）有限公司	商品销售	35,194.04	12,684.00
四川金通工程试验检测有限公司	商品销售	33,818.00	106,640.15
四川城乡北城置地有限公司	商品销售、广告位租赁	15,672.70	116,837.03
四川蜀交新能源有限公司	商品销售、提供劳务	15,511.39	
四川公路工程咨询监理有限公司	商品销售、提供劳务	7,151.31	
四川中交信通网络科技有限公司	提供劳务、融资租赁		343,362.84
四川高速公路绿化环保开发有限公司	商品销售		3,200.00
四川交投设计咨询研究院有限责任公司	商品销售		300.00
蜀道资本控股集团有限公司	商品销售		15,600.00

四川鑫福润投资管理有限责任公司	商品销售		36,550.00
四川中航路桥国际贸易有限公司	商品销售		2,320.00
四川成自泸高速公路开发有限责任公司	商品销售、提供劳务		768,629.52
四川路航建设工程有限责任公司	商品销售		33,500.00
四川瑞景华府置业有限公司	商品销售		20,018.00
四川铁投煜晖置业有限公司	商品销售		9,433.50
四川路桥建设集团股份有限公司	商品销售		740.00
四川德会高速公路有限责任公司	商品销售		6,916.00
四川广南高速公路有限责任公司	商品销售		64,170.00
四川丽攀高速公路有限责任公司	商品销售		19,665.00
四川攀西高速公路开发股份有限公司	商品销售		42,400.00
四川成德南高速公路有限责任公司	商品销售		35,293.00
四川成南高速公路有限责任公司	广告设计制作、商品销售		672,665.50
四川沿江宜金高速公路有限公司	商品销售		10,260.00
四川都汶公路有限责任公司	商品销售		11,950.00
四川乐资铜高速公路有限公司	商品销售		76,224.00
四川蜀道城乡投资集团有限责任公司	商品销售		14,229.00
四川蜀道物流集团有限公司	商品销售、提供劳务		668,654.87
四川汶马高速公路有限责任公司	商品销售		36,115.00
成都润壹物业管理有限公司	商品销售		121,268.00
成都启新汽车服务有限责任公司	商品销售		20,020.00
川南城际铁路有限责任公司	商品销售		34,065.00
川铁新材料（古蔺）有限公司	商品销售		20,040.00
蜀道（四川）创新投资发展有限公司	商品销售		9,300.00
蜀投城市发展（都江堰）有限公司	广告位租赁、商品销售等		7,915.20

四川巴广渝高速公路开发有限责任公司	超市销售		60,000.00
四川川高工程技术咨询有限责任公司	商品销售		3,250.00
四川川黔高速公路有限公司	商品销售		79,500.00
四川达渝高速公路建设开发有限公司	商品销售		54,461.00
四川都金山地轨道交通有限责任公司	商品销售		31,200.00
四川归连铁路有限公司	商品销售		86,700.00
四川汉源铁能新能源开发有限公司	商品销售		9,846.00
四川和锦高铁沿线新型城镇化投资发展有限责任公司	商品销售		20,640.00
四川恒景房地产开发有限公司	商品销售		10,034.00
四川路桥华东建设有限责任公司	商品销售		2,000.00
四川绵九高速公路有限责任公司	商品销售		21,913.00
四川纳黔高速公路有限责任公司	商品销售		34,734.00
四川南方高速公路股份有限公司	商品销售		38,176.00
四川内威荣高速公路开发有限公司	商品销售		71,796.00
四川瑞成置业有限责任公司	商品销售		15,000.00
四川省成南达铁路投资有限责任公司	商品销售		100.00
四川省川南高等级公路开发股份有限公司	商品销售		59,500.00
四川省铁路集团电务工程有限责任公司	商品销售		15,600.00
四川蜀城广业贸易有限公司	商品销售		20,000.00
四川蜀道建筑科技有限公司	商品销售		2,000.00
四川蜀道顺欣建筑装饰工程有限公司	商品销售		30,630.00
四川蜀道铁路运营管理集团有限责任公司	商品销售		19,320.00
四川蜀道物业服务集团有限责任公司	商品销售		64,192.00
四川蜀道智慧交通集团有限公司	商品销售		13,200.00
四川蜀道装备科技股份有限公司	商品销售		1,000.00

四川蜀物能源有限公司	商品销售		12,900.00
四川数字交通科技股份有限公司	商品销售		29,400.00
四川天眉乐高速公路有限责任公司	商品销售		5,780.00
四川铁投湖锦置业有限公司	商品销售		10,602.00
四川铁投汇锦置业有限公司	商品销售		9,486.00
四川铁投嘉锦置业有限公司	商品销售		10,044.00
四川铁投顺锦置业有限公司	商品销售		3,627.00
四川铁投泰景置业有限公司	商品销售		130.00
四川祥浩建设工程管理有限公司	商品销售		2,830.05
四川欣顺建材有限公司	商品销售		16,200.00
四川省新铁投资有限公司	商品销售		328,547.18
四川路桥桥梁工程有限责任公司	商品销售		141,509.43
四川省铁路建设有限公司	商品销售		129,892.00
总计		7,698,595.51	6,281,040.80

购销商品、提供和接受劳务的关联交易说明

适用 不适用

(2). 关联受托管理/承包及委托管理/出包情况

本公司受托管理/承包情况表：

适用 不适用

单位：元 币种：人民币

委托方/出包方名称	受托方/承包方名称	受托/承包资产类型	受托/承包起始日	受托/承包终止日	托管收益/承包收益定价依据	本期确认的托管收益/承包收益
四川蜀兴智慧能源有限责任公司	四川蜀道新能源科技发展有限公司	其他资产托管	2024-01-20	2024-06-30	充电服务费收入的 5%	21,168.38

关联托管/承包情况说明

适用 不适用

2024 年 1 月 20 日，四川蜀兴智慧能源有限责任公司与本公司之子公司四川蜀道新能源科技发展有限公司（以下简称“蜀道新能源公司”）（乙方）签订《充电站委托代收代付协议》，甲方委托乙方代为处理南大梁高速公路营山服务区充电站，（双站）

【8】桩【16】枪【120】KW 直流充电桩。甲方向乙方支付服务费，服务内容包括：平台使用、代收代付服务。委托代收代付期限，自充电桩接入乙方平台之日起至 2024 年 6 月 30 日。服务费按该批充电站协议期限内乙方管理平台产生的充电服务费收入的 5% 计算，本协议期间内服务费最高不超过人民币 4 万元（含税价，增值税税率为 6%）。

本公司委托管理/出包情况表

适用 不适用

关联管理/出包情况说明

适用 不适用

(3). 关联租赁情况

本公司作为出租方：

适用 不适用

单位：元 币种：人民币

承租方名称	租赁资产种类	本期确认的租赁收入	上期确认的租赁收入
四川路桥盛通建筑工程有限公司 1)	场地租赁	2,075,356.45	
四川省交通建设集团股份有限公司 2)	房屋租赁	1,216,729.13	1,082,171.48

四川公路桥梁建设集团有限公司 3)	房屋租赁	689,267.89	
成都交投智能交通技术服务有限公司 4)	房屋租赁	609,257.60	435,184.00
四川路桥华东建设有限责任公司 5)	土地使用权租赁	344,674.29	
四川公路桥梁建设集团有限公司 6)	场地租赁	130,285.70	65,904.77
四川省交通建设集团有限责任公司 7)	土地使用权租赁	69,074.84	60,686.12
四川金通工程试验检测有限公司 8)	场地租赁	66,602.86	66,602.86
四川蜀道装备科技股份有限公司 9)	场地租赁	16,213.33	
总计		5,217,462.09	1,710,549.23

本公司作为承租方：

适用 不适用

关联租赁情况说明

适用 不适用

(4). 关联担保情况

本公司作为担保方

适用 不适用

本公司作为被担保方

适用 不适用

单位：元 币种：人民币

担保方	担保金额	担保起始日	担保到期日	担保是否已经履行完毕
蜀道投资集团有限责任公司	9,074,000,000.00	2020-12-16	2045-12-16	否
蜀道投资集团有限责任公司	120,999,081.21	2015-12-16	2025-3-15	否
蜀道投资集团有限责任公司	152,946,735.82	2017-5-17	2026-8-15	否
合计	9,347,945,817.03			

关联担保情况说明

适用 不适用

(5). 关联方资金拆借

适用 不适用

(6). 关联方资产转让、债务重组情况

适用 不适用

单位：元 币种：人民币

关联方	关联交易内容	本期发生额	上期发生额

四川蜀交新能源有限公司	本公司之子公司蜀道新能源公司采用自有资金收购蜀交新能源共 48 座高速公路服务区充电桩，含 204 台充电桩	70,354,600.00	
-------------	--	---------------	--

(7). 关键管理人员报酬

√适用 □不适用

单位：万元 币种：人民币

项目	本期发生额	上期发生额
关键管理人员报酬	823.54	1,027.26

(8). 其他关联交易

□适用 √不适用

6、 应收、应付关联方等未结算项目情况

(1). 应收项目

√适用 □不适用

单位：元 币种：人民币

项目名称	关联方	期末余额		期初余额	
		账面余额	坏账准备	账面余额	坏账准备
应收账款	四川智慧高速科技有限公司	467,040.14		667,739.11	
应收账款	四川蜀道物业服务集团有限责任公司	43,300.00		64,192.00	

应收账款	四川蜀道城乡投资集团有限责任公司	41,720.00		41,720.00	
应收账款	四川省交通建设集团有限责任公司	40,023.00		1,148,122.64	
应收账款	四川公路桥梁建设集团有限公司	23,820.00		50,486.67	
应收账款	四川铁投恒祥置业有限公司	20,001.00			
应收账款	四川城乡北城置地有限公司	20,001.00		79,800.00	
应收账款	四川铁投煜晖置业有限公司	19,701.50		19,701.50	
应收账款	四川路桥桥梁工程有限责任公司	15,137.00		15,137.00	
应收账款	四川成自泸高速公路开发有限责任公司	10,010.00		650,333.52	
应收账款	四川鑫福润投资管理有限责任公司	7,875.00		36,550.00	
应收账款	四川城乡瑞景房地产开发有限公司	7,770.00		7,770.00	
应收账款	四川汶马高速公路有限责任公司	7,624.00		38,920.00	
应收账款	蜀投城市发展（都江堰）有限公司	7,520.00		7,520.00	

应收账款	川铁（泸州）物流 有限责任公司	6,900.00		6,900.00	
应收账款	四川路桥盛通建筑 工程有限公司	5,898.00		5,898.00	
应收账款	蜀道投资集团有限 责任公司	5,000.50			
应收账款	四川攀西高速公路 开发股份有限公司	3,420.00		23,898.00	
应收账款	四川祥浩建设工程 管理有限公司	2,830.05		2,830.05	
应收账款	四川中航路桥国际 贸易有限公司	2,320.00		2,320.00	
应收账款	四川都汶公路有限 责任公司	800.00		12,750.00	
应收账款	四川高路建筑工程 有限公司	400.00		400.00	
应收账款	四川交投设计咨询 研究院有限责任公 司	300.00		300.00	
应收账款	四川铁投泰景置业 有限公司	130.00		130.00	
应收账款	四川蜀道物流集团 有限公司			755,580.00	
应收账款	四川成南高速公路 有限责任公司			127,500.00	

应收账款	四川省新铁投资有限公司			121,000.00	
应收账款	四川和锦高铁沿线新型城镇化投资发展有限责任公司			20,640.00	
应收账款	成都启新汽车服务有限责任公司			20,020.00	
应收账款	四川省铁路建设有限公司			1,500.00	
小计		759,541.19		3,929,658.49	
预付款项/其他非流动资产	四川省交通建设集团有限责任公司	496,733,782.00		378,056,240.06	
预付款项/其他非流动资产	四川路桥华东建设有限责任公司	324,401,347.00		285,930,570.00	
预付款项/其他非流动资产	四川公路桥梁建设集团有限公司	113,562,899.00		205,703,336.00	
预付款项/其他非流动资产	四川路桥高速公路养护有限公司	5,732,709.44			
预付款项/其他非流动资产	四川金通工程试验检测有限公司	562,930.00		562,930.00	
预付款项	四川交投设计咨询研究院有限责任公司	315,000.00			
预付款项	四川川西高速公路有限责任公司	200,000.00			

预付款项	成都启新汽车服务 有限责任公司	174,336.28			
预付款项	四川智能交通系统 管理有限责任公司	214,433.69			
预付款项	四川蜀道物流集团 有限公司	101,469.03			
预付款项	四川蜀道教育管理 有限公司	11,775.00			
预付款项	蜀道投资集团有限 责任公司	9,500.00			
预付款项	四川公路工程咨询 监理有限公司			408,830.00	
预付款项	四川省公路院工程 监理有限公司			332,479.00	
预付款项	四川省公路院智通 科技有限责任公司			376,319.29	
小计		942,020,181.44		871,370,704.35	
其他应收款	四川智能交通系统 管理有限责任公司	93,242,417.23		113,715,439.93	
其他应收款	四川省交通建设集 团有限责任公司	4,031,343.34		281,247.21	
其他应收款	四川公路桥梁建设 集团有限公司	3,309,401.00			
其他应收款	四川高速公路建设 开发集团有限公司	2,711,295.00		4,391,200.00	

其他应收款	四川智慧高速科技有限公司	46,555.95			
其他应收款	四川云控交通科技有限责任公司	41,500.00			
其他应收款	四川蜀道物流集团有限公司	20,000.00		20,000.00	
其他应收款	四川交投物流有限公司	20,000.00		20,000.00	
其他应收款	四川兴蜀公路建设发展有限责任公司	12,000.00			
其他应收款	四川融海共创商业管理有限公司	10,000.00			
其他应收款	四川成自泸高速公路开发有限责任公司	10,000.00		10,000.00	
其他应收款	四川交投天府地产有限公司	5,000.00			
其他应收款	四川中交信通网络科技有限公司	165.75			
其他应收款	蜀道投资集团有限责任公司			15,500.00	
小计		103,459,678.27		118,453,387.14	
应收股利	蜀道融资租赁（深圳）有限公司			16,492,386.42	

(2). 应付项目

√适用 □不适用

单位：元 币种：人民币

项目名称	关联方	期末账面余额	期初账面余额
预收款项	四川公路桥梁建设集团有限公司	506,380.95	
预收款项	四川蜀道装备科技股份有限公司	178,346.67	
预收款项	四川省交通建设集团有限责任公司	75,714.30	
小计		760,441.92	
合同负债	四川雅眉乐高速公路有限责任公司	812,201.30	974,641.46
合同负债	四川绵南高速公路开发有限公司	137,245.32	137,245.32
合同负债	四川公路桥梁建设集团有限公司		431,333.33
合同负债	四川省交通建设集团有限责任公司		76,528.17
小计		949,446.62	1,619,748.28
应付账款	四川省交通建设集团有限责任公司	546,845,756.75	504,838,225.08
应付账款	中交路桥建设有限公司	287,063,669.72	221,742,776.22
应付账款	四川路桥华东建设有限责任公司	106,362,962.00	36,857,999.00

应付账款	四川高路信息科技有限公司	79,948,452.50	81,976,227.40
应付账款	四川公路桥梁建设集团有限公司	69,926,546.90	118,570,080.30
应付账款	四川省公路规划勘察设计研究院有限公司	18,731,570.80	20,072,886.20
应付账款	四川蜀道建设工程有限公司	11,510,037.95	
应付账款	四川高速公路绿化环保开发有限公司	9,318,568.14	4,724,411.06
应付账款	四川路桥高速公路养护有限公司	7,408,000.00	
应付账款	四川路桥桥梁工程有限责任公司	7,338,563.26	3,033,847.36
应付账款	四川济通工程试验检测有限公司	4,234,339.80	
应付账款	四川中交信通网络科技有限公司	2,255,444.62	3,859,109.00
应付账款	四川省交通勘察设计研究院有限公司	1,761,964.00	533,325.00
应付账款	四川蜀道物业服务集团有限责任公司	1,529,108.27	802,875.00
应付账款	四川蜀道装备科技股份有限公司	1,133,500.00	
应付账款	四川公路工程咨询监理有限公司	802,094.09	1,864,430.00
应付账款	四川省公路院工程监理有限公司	789,673.54	799,220.58

应付账款	四川数字交通科技股份有限公司	604,227.94	7,250,735.24
应付账款	四川蜀工公路工程试验检测有限公司	559,157.38	7,755,774.09
应付账款	成都启新汽车服务有限责任公司	507,230.00	1,721.00
应付账款	四川交投设计咨询研究院有限责任公司	487,647.00	352,500.00
应付账款	贵州江习古高速公路开发有限公司	298,495.40	
应付账款	四川蜀道文化传媒有限公司	224,401.81	1,349,891.83
应付账款	四川正信重点公路工程试验检测有限责任公司	129,600.00	129,600.00
应付账款	四川省川交公路工程咨询有限公司	98,000.00	
应付账款	四川川西投资管理有限责任公司	57,218.00	
应付账款	四川高路建设咨询有限责任公司	51,200.64	51,200.64
应付账款	蜀道投资集团有限责任公司	24,500.00	
应付账款	四川金通工程试验检测有限公司	11,450.00	2,407,695.00
应付账款	四川蜀交新能源有限公司	7,743.72	
应付账款	四川智能交通系统管理有限责任公司	315.37	
应付账款	四川高路建筑工程有限公司		8,614,923.05

应付账款	四川路桥建设集团交通工程有限公司		20,000.00
应付账款	四川路桥建设集团股份有限公司		978,441.40
应付账款	四川云控交通科技有限责任公司		797,189.54
应付账款	成都瑞华一九九商业管理有限公司		120,000.00
应付账款	四川鑫福润投资管理有限责任公司		24,000.00
应付账款	四川省通川工程技术开发有限公司		13,757.34
小计		1,160,021,439.60	1,029,542,841.33
其他应付款	四川省交通建设集团有限责任公司	117,097,103.89	120,168,835.41
其他应付款	中交路桥建设有限公司	45,773,374.00	30,804,758.00
其他应付款	四川智能交通系统管理有限责任公司	14,984,510.40	249,252.08
其他应付款	四川川西高速公路有限责任公司	8,476,374.08	8,474,487.50
其他应付款	四川公路桥梁建设集团有限公司	7,152,708.16	11,064,793.59
其他应付款	四川路桥建设集团股份有限公司	5,500,000.00	22,238,335.00
其他应付款	四川路桥华东建设有限责任公司	5,295,695.00	2,289,017.00

其他应付款	四川省公路规划勘察设计研究院有限公司	3,205,052.25	4,279,941.25
其他应付款	四川蜀道物业服务集团有限责任公司	2,483,612.40	357,575.00
其他应付款	四川路桥桥梁工程有限责任公司	2,270,964.17	2,291,958.51
其他应付款	四川蜀交新能源有限公司	1,876,331.12	8,552,850.36
其他应付款	四川云控交通科技有限责任公司	1,809,531.47	5,026,824.32
其他应付款	四川公路工程咨询监理有限公司	1,695,614.04	1,216,567.00
其他应付款	四川蜀道建设工程有限公司	1,676,675.00	
其他应付款	四川高路信息科技有限公司	1,458,401.99	1,458,401.99
其他应付款	四川省公路院工程监理有限公司	1,350,760.38	1,130,999.67
其他应付款	四川高路物业服务有限公司	1,085,505.18	1,101,505.18
其他应付款	四川连乐铁路有限责任公司	1,000,000.00	1,000,000.00
其他应付款	四川高速公路绿化环保开发有限公司	885,533.70	915,652.74
其他应付款	四川蜀兴智慧能源有限责任公司	372,689.76	440,856.96
其他应付款	四川中交信通网络科技有限公司	264,427.35	221,127.35
其他应付款	四川成宜高速公路开发有限公司	200,000.00	200,000.00

其他应付款	四川川西投资管理有限责任公司	186,057.00	90,075.00
其他应付款	四川川交路桥有限责任公司	178,610.00	178,610.00
其他应付款	四川路桥高速公路养护有限公司	147,913.32	
其他应付款	四川省通川工程技术开发有限公司	132,485.00	
其他应付款	四川蜀道物流集团有限公司	109,342.03	56,399.44
其他应付款	四川蜀工公路工程试验检测有限公司	84,697.80	
其他应付款	四川省公路工程咨询监理事务所有限责任公司	83,346.67	83,346.67
其他应付款	四川济通工程试验检测有限公司	76,902.68	
其他应付款	四川蜀道装备科技股份有限公司	69,569.00	
其他应付款	成都交投智慧交通科技集团有限公司	54,100.00	54,100.00
其他应付款	四川金通工程试验检测有限公司	40,000.00	40,000.00
其他应付款	四川华腾公路试验检测有限责任公司	39,410.90	
其他应付款	四川智能建造科技股份有限公司	32,000.00	32,000.00
其他应付款	四川蜀道文化传媒有限公司	21,675.84	497,327.02

其他应付款	四川正信重点公路工程试验检测有限责任公司	12,478.00	12,478.00
其他应付款	蜀道投资集团有限责任公司	12,309.18	
其他应付款	四川宏达（集团）有限公司	8,438.76	
其他应付款	四川高鑫迅通交通科技有限公司	1,774.48	5,489.40
其他应付款	四川高路建筑工程有限公司		1,367,245.00
其他应付款	四川绵南高速公路开发有限公司		1,222,929.00
其他应付款	四川路桥建设集团交通工程有限公司		147,913.32
小计		227,205,975.00	227,271,651.76

(3). 其他项目

□适用 √不适用

7、关联方承诺

□适用 √不适用

8、其他

□适用 √不适用

十五、 股份支付

1、 各项权益工具

适用 不适用

期末发行在外的股票期权或其他权益工具

适用 不适用

2、 以权益结算的股份支付情况

适用 不适用

3、 以现金结算的股份支付情况

适用 不适用

4、 本期股份支付费用

适用 不适用

5、 股份支付的修改、终止情况

适用 不适用

6、 其他

适用 不适用

十六、 承诺及或有事项

1、 重要承诺事项

适用 不适用

资产负债表日存在的对外重要承诺、性质、金额

资产负债表日存在的重要承诺：

未履行合同	建筑服务	服务特许经营安排	合计
金额	534,797,000.00	4,418,271,000.00	4,953,068,000.00

2、 或有事项

(1). 资产负债表日存在的重要或有事项

适用 不适用

截至 2024 年 12 月 31 日，本公司涉及一些日常经营中的金额较小的诉讼，公司确认该些诉讼不会导致对本公司的财务状况或经营成果构成重大不利影响。

(2). 公司没有需要披露的重要或有事项，也应予以说明：

适用 不适用

3、 其他

适用 不适用

十七、资产负债表日后事项**1、重要的非调整事项**

□适用 √不适用

2、利润分配情况

√适用 □不适用

单位：元 币种：人民币

拟分配的利润或股利	886,837,400.00
-----------	----------------

利润分配方案：根据 2025 年 3 月 28 日召开的公司第八届董事会第三十二次会议通过的《2024 年度利润分配及股息派发方案》，以 2024 年末总股本 3,058,060,000 股，每股拟派发现金股息人民币 0.29 元（含税），共计派发现金股息人民币 886,837,400.00 元。

销售退回

□适用 √不适用

3、其他资产负债表日后事项说明

□适用 √不适用

十八、其他重要事项**1、前期会计差错更正****(1). 追溯重述法**

□适用 √不适用

(2). 未来适用法

适用 不适用

2、重要债务重组

适用 不适用

3、资产置换

(1). 非货币性资产交换

适用 不适用

(2). 其他资产置换

适用 不适用

4、年金计划

适用 不适用

年金计划主要内容：1) 参加人员范围：依法参加企业职工基本养老保险并履行缴费义务；单位与工会或者职工代表通过集体协商确定建立企业年金。2) 资金筹集方式：企业年金所需费用由单位和职工共同承担。单位缴费的列支渠道按照国家有关规定执行；职工个人缴费由单位从职工工资中代扣代缴。职工个人缴费为不低于单位为其缴费的 25%；单位年缴费总额不超过上年度工资总额的 8%；单位当期缴费分配至职工个人账户的最高额不得超过平均额的 5 倍。超过平均额 5 倍的部分，记入企业账户。企业账户资金不得用于抵缴未来年度单位缴费。企业账户余额每年分配一次，分配差距按照企业当期缴费分配差距的规定执行。3) 年金基金管理方式：本计划采取法人受托管理模式。本方案所归集的企业年金基金由上级集团公司统一委托受托人进行受托管理并签署企业年金基金

受托管理合同。由企业年金基金受托人委托具备企业年金管理资格的托管人、账户管理人、投资管理人提供统一的相关服务。企业年金基金的投资收益，根据企业年金基金单位净值，按周或者按日足额分别记入个人账户和企业账户。

5、终止经营

适用 不适用

6、分部信息

(1). 报告分部的确定依据与会计政策

√适用 □不适用

本集团以内部组织结构、管理要求、内部报告制度为依据确定经营分部，以经营分部为基础确定报告分部。基于管理的目的，本集团根据服务和产品的类别及各业务分部的发展规模划分了如下六个报告分部。

(2). 报告分部的财务信息

√适用 □不适用

单位：元 币种：人民币

	高速公路	新能源科技	交通服务	交通物流	工程建设	其他	减：抵销	合计
营业收入	7,532,591,708.36	115,197,245.32	2,183,853,556.99	334,183,539.11	244,657,804.30	72,017.67	-48,381,197.85	10,362,174,673.90
其中： 对外交易收入	7,529,994,442.59	111,342,645.10	2,179,289,179.01	334,143,073.90	207,405,333.30			10,362,174,673.90
分部间交易收入	2,597,265.77	3,854,600.22	4,564,377.98	40,465.21	37,252,471.00	72,017.67	-48,381,197.85	
营业费用	5,935,143,743.78	114,714,715.89	2,003,523,232.41	362,767,508.27	184,218,037.25	17,732,622.83	-63,757,975.14	8,554,341,885.29
营业利润 (亏损)	1,597,447,964.58	482,529.43	180,330,324.58	-28,583,969.16	60,439,767.05	-17,660,605.16	15,376,777.29	1,807,832,788.61

资产总额	62,924,036,342.21	638,333,384.16	927,192,025.32	1,063,553,372.56	2,308,102,789.36	710,252,243.05	-7,501,034,711.66	61,070,435,445.00
负债总额	44,915,372,939.33	196,256,049.49	148,037,654.71	58,100,573.40	1,660,429,541.29	242,570,454.69	-5,645,956,854.18	41,574,810,358.73

(3). 公司无报告分部的, 或者不能披露各报告分部的资产总额和负债总额的, 应说明原因

适用 不适用

(4). 其他说明

适用 不适用

7、 其他对投资者决策有影响的重要交易和事项

适用 不适用

截至 2024 年 12 月 31 日, 本公司之成仁高速公路、遂广遂西高速公路、成乐高速公路、天邛高速公路以及成都二绕西段高速公路收费经营权被用于借款质押。

8、其他

□适用 √不适用

十九、 母公司财务报表主要项目注释

1、 应收账款

(1). 按账龄披露

√适用 □不适用

单位：元 币种：人民币

账龄	期末账面余额	期初账面余额
1 年以内		
其中：1 年以内分项		
1 年以内		
1 年以内小计		
1 至 2 年		
2 至 3 年		
3 至 4 年		
4 至 5 年		
5 年以上	12,250.00	12,250.00
小计	12,250.00	12,250.00
减：坏账准备	12,250.00	12,250.00
合计		

(2). 按坏账计提方法分类披露

√适用 □不适用

单位：元 币种：人民币

类别	期末余额					期初余额				
	账面余额		坏账准备		账面价值	账面余额		坏账准备		账面价值
	金额	比例 (%)	金额	计提比例 (%)		金额	比例 (%)	金额	计提比例 (%)	

按 单 项 计 提 坏 账 准 备	12,250.00	100.00	12,250.00	100.00		12,250.00	100.00	12,250.00	100.00	
合 计	12,250.00	/	12,250.00	/		12,250.00	/	12,250.00	/	

按单项计提坏账准备：

适用 不适用

按组合计提坏账准备：

适用 不适用

按预期信用损失一般模型计提坏账准备

适用 不适用

对本期发生损失准备变动的应收账款账面余额显著变动的情况说明：

适用 不适用

(3). 坏账准备的情况

适用 不适用

单位：元 币种：人民币

类别	期初余额	本期变动金额				期末余额
		计提	收回或转回	转销或核销	其他变动	
按预期信用损失模型	12,250.00					12,250.00
合计	12,250.00					12,250.00

其中本期坏账准备收回或转回金额重要的：

适用 不适用

其他说明：

无

(4). 本期实际核销的应收账款情况

适用 不适用

其中重要的应收账款核销情况

适用 不适用

应收账款核销说明：

适用 不适用

(5). 按欠款方归集的期末余额前五名的应收账款和合同资产情况

适用 不适用

其他说明：

适用 不适用

2、其他应收款

项目列示

适用 不适用

单位：元 币种：人民币

项目	期末余额	期初余额
应收利息		8,427,777.85
应收股利		
其他应收款	5,761,757,085.21	1,694,936,560.69
合计	5,761,757,085.21	1,703,364,338.54

其他说明：

适用 不适用

应收利息

(1). 应收利息分类

适用 不适用

单位：元 币种：人民币

项目	期末余额	期初余额
定期存款		8,427,777.85
合计		8,427,777.85

(2). 重要逾期利息

适用 不适用

(3). 按坏账计提方法分类披露

适用 不适用

按单项计提坏账准备：

适用 不适用

按单项计提坏账准备的说明：

适用 不适用

按组合计提坏账准备：

适用 不适用

(4). 按预期信用损失一般模型计提坏账准备

适用 不适用

对本期发生损失准备变动的应收利息账面余额显著变动的情况说明：

适用 不适用

(5). 坏账准备的情况

适用 不适用

其中本期坏账准备收回或转回金额重要的：

适用 不适用

其他说明：

无

(6). 本期实际核销的应收利息情况

适用 不适用

其中重要的应收利息核销情况

适用 不适用

核销说明：

适用 不适用

其他说明：

适用 不适用

应收股利

(1). 应收股利

适用 不适用

(2). 重要的账龄超过 1 年的应收股利

适用 不适用

(3). 按坏账计提方法分类披露

√适用 □不适用

单位：元 币种：人民币

类别	期末余额					期初余额				
	账面余额		坏账准备		账面价值	账面余额		坏账准备		账面价值
	金额	比例 (%)	金额	计提比例 (%)		金额	比例 (%)	金额	计提比例 (%)	
按单项计提坏账准备	18,902,958.36	0.33	18,902,958.36	100.00		18,902,958.36	1.10	18,902,958.36	100.00	
按组合合计计提坏账准备	5,761,757,085.21	99.67			5,761,757,085.21	1,694,936,560.69	98.90			1,694,936,560.69
合计	5,780,660,043.57	/	18,902,958.36	/	5,761,757,085.21	1,713,839,519.05	/	18,902,958.36	/	1,694,936,560.69

按单项计提坏账准备：

适用 不适用

按单项计提坏账准备的说明：

适用 不适用

按组合计提坏账准备：

适用 不适用

(4). 按预期信用损失一般模型计提坏账准备

适用 不适用

对本期发生损失准备变动的应收股利账面余额显著变动的情况说明：

适用 不适用

(5). 坏账准备的情况

适用 不适用

单位：元 币种：人民币

类别	期初余额	本期变动金额				期末余额
		计提	收回或转回	转销或核销	其他变动	
单项计提坏账准备	18,902,958.36					18,902,958.36
合计	18,902,958.36					18,902,958.36

其中本期坏账准备收回或转回金额重要的：

适用 不适用

其他说明：

重要的按单项计提坏账准备的其他应收款项：

名称	期末余额				上年年末余额	
	账面余额	坏账准备	计提比例 (%)	计提依据	账面余额	坏账准备
四川速通通发通信有限公司	5,200,000.00	5,200,000.00	100.00	无法收回	5,200,000.00	5,200,000.00
通发通信公司	2,600,000.00	2,600,000.00	100.00	无法收回	2,600,000.00	2,600,000.00
四川省信托投资公司	2,471,382.72	2,471,382.72	100.00	无法收回	2,471,382.72	2,471,382.72
中国石油天然气股份有限公司四川销	2,156,090.00	2,156,090.00	100.00	无法收回	2,156,090.00	2,156,090.00

名称	期末余额				上年年末余额	
	账面余额	坏账准备	计提比例 (%)	计提依据	账面余额	坏账准备
售成品油分公司						
四川省公安厅交通警察总队高速公路支队成渝高速公路二大队	1,400,000.00	1,400,000.00	100.00	无法收回	1,400,000.00	1,400,000.00
成华区三环建设指挥部	1,377,675.00	1,377,675.00	100.00	无法收回	1,377,675.00	1,377,675.00
四川省交通运输厅	1,140,000.00	1,140,000.00	100.00	无法收回	1,140,000.00	1,140,000.00
四川省建设信托投资公司	754,347.56	754,347.56	100.00	无法收回	754,347.56	754,347.56
省信托光华办	691,500.32	691,500.32	100.00	无法收回	691,500.32	691,500.32
其他明细单位汇总	1,111,962.76	1,111,962.76	100.00	无法收回	1,111,962.76	1,111,962.76
合计	18,902,958.36	18,902,958.36	100.00		18,902,958.36	18,902,958.36

(6). 本期实际核销的应收股利情况

适用 不适用

其中重要的应收股利核销情况

适用 不适用

核销说明:

适用 不适用

其他说明:

适用 不适用

其他应收款

(1). 按账龄披露

适用 不适用

单位: 元 币种: 人民币

账龄	期末账面余额	期初账面余额
1 年以内		
其中: 1 年以内分项		
1 年以内	4,220,328,100.88	1,687,820,452.49
1 年以内小计	4,220,328,100.88	1,687,820,452.49

1 至 2 年	1,536,326,167.65	1,651,878.10
2 至 3 年	1,261,951.97	2,116,010.98
3 至 4 年	1,892,645.59	1,638,794.57
4 至 5 年	1,638,794.57	600,841.51
5 年以上	19,212,382.91	20,011,541.40
小计	5,780,660,043.57	1,713,839,519.05
减:坏账准备	18,902,958.36	18,902,958.36
合计	5,761,757,085.21	1,694,936,560.69

(2). 按款项性质分类情况

√适用 □不适用

单位：元 币种：人民币

款项性质	期末账面余额	期初账面余额
第三方单位往来款等	23,393,649.47	1,613,105,381.50
代收通行费收入等	46,953,704.03	78,871,372.88
保证金、诚意金及工程质保金等	124,096.40	194,547.49
备用金	1,459,399.99	1,613,479.60
其他等	16,359,115.76	20,054,737.58
合并范围内关联往来款	24,370,077.92	
合并范围内子公司借款	5,668,000,000.00	
小计	5,780,660,043.57	1,713,839,519.05
减：坏账准备	18,902,958.36	18,902,958.36
合计	5,761,757,085.21	1,694,936,560.69

(3). 坏账准备计提情况

□适用 √不适用

本期坏账准备计提金额以及评估金融工具的信用风险是否显著增加的采用依据：

□适用 √不适用

(4). 坏账准备的情况

√适用 □不适用

单位：元 币种：人民币

类别	期初余额	本期变动金额				期末余额
		计提	收回或转回	转销或核销	其他变动	
单项计提坏账准备	18,902,958.36					18,902,958.36
合计	18,902,958.36					18,902,958.36

其中本期坏账准备转回或收回金额重要的：

适用 不适用

其他说明：

无

(5). 本期实际核销的其他应收款情况

适用 不适用

其中重要的其他应收款核销情况：

适用 不适用

其他应收款核销说明：

适用 不适用

(6). 按欠款方归集的期末余额前五名的其他应收款情况

适用 不适用

单位：元 币种：人民币

单位名称	期末余额	占其他 应收款 期末余 额合计 数的比 例(%)	款项的性 质	账龄	坏账准备 期末余额
四川遂广遂西高速公路有限责任公司	2,653,216,978.85	45.90	借款、往来款	2 年以内	
四川成乐高速公路有限责任公司	2,224,328,402.35	38.48	借款、往来款	2 年以内	
四川蜀南投资管理有限公司	798,750,289.10	13.82	借款、往来款	2 年以内	
四川智能交通系统管理有限责任公司	51,682,116.38	0.89	代收通行费	1 年以内	
四川速通通发通信有限公司	7,800,000.00	0.13	往来款	5 年以上	7,800,000.00
合计	5,735,777,786.68	99.22	/	/	7,800,000.00

(7). 因资金集中管理而列报于其他应收款

适用 不适用

其他说明：

适用 不适用

3、长期股权投资

√适用 □不适用

单位：元 币种：人民币

项目	期末余额			期初余额		
	账面余额	减值准备	账面价值	账面余额	减值准备	账面价值
对子公司投资	11,730,359,291.20	2,077,771.56	11,728,281,519.64	11,030,359,291.20	2,077,771.56	11,028,281,519.64
对联营、合营企业投资	97,997,886.20		97,997,886.20	97,581,411.62		97,581,411.62
合计	11,828,357,177.40	2,077,771.56	11,826,279,405.84	11,127,940,702.82	2,077,771.56	11,125,862,931.26

(1). 对子公司投资

√适用 □不适用

单位：元 币种：人民币

被投资单位	期初余额（账面价值）	减值准备期初余额	本期增减变动				期末余额（账面价值）	减值准备期末余额
			追加投资	减少投资	计提减值准备	其他		
四川中路能源有限公司	54,620,000.00						54,620,000.00	
四川成渝私募基金管理有限公司	4,282,600.00	2,077,771.56					4,282,600.00	2,077,771.56
成都蜀鸿置业有限公司	100,000,000.00						100,000,000.00	
成都城北出口高速公路有限公司	132,000,000.00						132,000,000.00	
四川蜀南投资管理有限公司	200,000,000.00						200,000,000.00	
四川遂广遂西高速公路有限责任公司	3,573,380,000.00						3,573,380,000.00	

四川成雅高速公路油料供应有限责任公司	14,908,973.68						14,908,973.68	
四川成乐高速公路有限责任公司	1,615,456,040.81		450,000,000.00				2,065,456,040.81	
四川省多式联运投资发展有限公司	510,211,778.78						510,211,778.78	
信成香港投资有限公司	132,909,018.00						132,909,018.00	
四川蜀厦实业有限公司	200,004,811.43						200,004,811.43	
四川蜀道成渝投资有限公司	154,390,049.18						154,390,049.18	
四川成邛雅高速公路有限责任公司	942,800,000.00		250,000,000.00				1,192,800,000.00	
四川蜀道新能源科技发展有限公司	480,000,000.00						480,000,000.00	
四川蓉城第二绕城高速公路开发有限责任公司	2,913,318,247.76						2,913,318,247.76	
合计	11,028,281,519.64	2,077,771.56	700,000,000.00				11,728,281,519.64	2,077,771.56

(2). 对联营、合营企业投资

√适用 □不适用

单位：元 币种：人民币

投资	期初	本期增减变动	期末
----	----	--------	----

单位	余额				其他综合收益调整		宣告发放现金股利或利润	计提减值准备	其他	余额	减值准备期末余额
		追加投资	减少投资	权益法下确认的投资损益		其他权益变动					
一、合营企业											
四川成渝发展股权投资基金中心（有限合伙）	21,660,955.58			-14,511.14						21,646,444.44	
四川中交信通网络科技有限公司	5,050,651.51			896,574.16			358,100.00			5,589,125.67	
小计	26,711,607.09			882,063.02			358,100.00			27,235,570.11	
二、联营企业											
成都机场高速公路有限责任公司	70,869,804.53			12,120,983.99			12,228,472.43			70,762,316.09	
小计	70,869,804.53			12,120,983.99			12,228,472.43			70,762,316.09	
合计	97,581,411.62			13,003,047.01			12,586,572.43			97,997,886.20	

(3). 长期股权投资的减值测试情况

□适用 √不适用

其他说明：

无

4、营业收入和营业成本

(1). 营业收入和营业成本情况

√适用 □不适用

单位：元 币种：人民币

项目	本期发生额		上期发生额	
	收入	成本	收入	成本
主营业务	2,768,770,353.20	1,062,888,007.95	2,790,143,639.98	1,191,997,461.74
其他业务	20,516,952.11	38,887,942.62	139,055,356.27	35,322,414.95
合计	2,789,287,305.31	1,101,775,950.57	2,929,198,996.25	1,227,319,876.69

(2). 营业收入、营业成本的分解信息

√适用 □不适用

单位：元 币种：人民币

合同分类	合计	
	营业收入	营业成本
商品类型		
其中：公路桥梁管理及养护业	2,768,770,353.20	1,062,888,007.95
租赁业	8,582,675.87	1,815,263.40
其他收入	11,934,276.24	37,072,679.22
按经营地区分类		
其中：四川区域	2,789,287,305.31	1,101,775,950.57
其他区域		
按商品转让的时间分类		
其中：在某一时点确认	2,780,704,629.44	1,099,960,687.17
在某一时段内确认	8,582,675.87	1,815,263.40
合计	2,789,287,305.31	1,101,775,950.57

其他说明：

□适用 √不适用

(3). 履约义务的说明

□适用 √不适用

(4). 分摊至剩余履约义务的说明

□适用 √不适用

(5). 重大合同变更或重大交易价格调整

□适用 √不适用

其他说明：

无

5、投资收益

√适用 □不适用

单位：元 币种：人民币

项目	本期发生额	上期发生额
成本法核算的长期股权投资收益	316,065,020.37	251,042,869.52
权益法核算的长期股权投资收益	13,003,047.01	19,751,096.38
其他权益工具投资持有期间取得的股利收入	1,863,275.39	2,669,541.82
资金池利息收入	139,758,963.10	
合计	470,690,305.87	273,463,507.72

6、其他

□适用 √不适用

二十、补充资料

1、当期非经常性损益明细表

√适用 □不适用

单位：元 币种：人民币

项目	金额	说明
非流动性资产处置损益，包括已计提资产减值准备的冲销部分	175,616.95	
计入当期损益的政府补助，但与公司正常经营业务密切相关、符合国家政策规定、按照确定的标准享有、对公司损益产生持续影响的政府补助除外	42,246,537.81	
除同公司正常经营业务相关的有效套期保值业务外，非金融企业持有金融资产和金融负债产生的公允价值变动损益以及处置金融资产和金融负债产生的损益	10,969,111.30	

单独进行减值测试的应收款项减值准备转回	10,673,606.06	
除上述各项之外的其他营业外收入和支出	4,512,496.90	
其他符合非经常性损益定义的损益项目	20,976,271.56	路占补偿
减：所得税影响额	15,972,419.05	
少数股东权益影响额（税后）	4,450,107.21	
合计	69,131,114.32	

对公司将《公开发行证券的公司信息披露解释性公告第 1 号——非经常性损益》未列举的项目认定为非经常性损益项目且金额重大的，以及将《公开发行证券的公司信息披露解释性公告第 1 号——非经常性损益》中列举的非经常性损益项目界定为经常性损益的项目，应说明原因。

适用 不适用

其他说明：

适用 不适用

2、净资产收益率及每股收益

适用 不适用

报告期利润	加权平均净资产收益率 (%)	每股收益	
		基本每股收益	稀释每股收益
归属于公司普通股股东的净利润	9.10	0.4771	0.4771
扣除非经常性损益后归属于公司普通股股东的净利润	8.68	0.4545	0.4545

3、境内外会计准则下会计数据差异

适用 不适用

(1). 同时按照国际会计准则与按中国会计准则披露的财务报告中净利润和净资产差异情况

适用 不适用

(2). 同时按照境外会计准则与按中国会计准则披露的财务报告中净利润和净资产差异情况

适用 不适用

单位：元 币种：人民币

	归属于上市公司股东的净利润		归属于上市公司股东的净资产	
	本期发生额	上期发生额	期末余额	期初余额

按中国会计准则	1,458,921,310.98	1,186,978,440.42	18,404,171,806.44	15,673,314,561.11
按境外会计准则调整的项目及金额:				
1. 专项储备	-1,088,791.62	5,497,355.28		
2. 数位精确等导致的差异额	-5,730.96	88.17	-1,806.44	3,438.89
3. 联营企业股权被动稀释	-8,379,788.40	-1,661,883.87		
按境外会计准则	1,449,447,000.00	1,190,814,000.00	18,404,170,000.00	15,673,318,000.00

(3). 境内外会计准则下会计数据差异说明，对已经境外审计机构审计的数据进行差异调节的，应注明该境外机构的名称

适用 不适用

4、其他

适用 不适用

董事长：罗祖义

董事会批准报送日期：2025 年 3 月 28 日

修订信息

适用 不适用