华泰柏瑞中证光伏产业交易型开放式指数
证券投资基金
2024 年中期报告

2024 年 6 月 30 日

基金管理人：华泰柏瑞基金管理有限公司

基金托管人：中国银行股份有限公司

送出日期：2024 年 8 月 31 日

§ 1 重要提示及目录

1.1 重要提示

基金管理人的董事会、董事保证本报告所载资料不存在虚假记载、误导性陈述或重大遗漏，并对其内容的真实性、准确性和完整性承担个别及连带的法律责任。本中期报告已经三分之二以上独立董事签字同意，并由董事长签发。

基金托管人中国银行股份有限公司根据本基金合同规定，于 2024 年 08 月 30 日复核了本报告中的财务指标、净值表现、利润分配情况、财务会计报告、投资组合报告等内容，保证复核内容不存在虚假记载、误导性陈述或者重大遗漏。

基金管理人承诺以诚实信用、勤勉尽责的原则管理和运用基金资产，但不保证基金一定盈利。

基金的过往业绩并不代表其未来表现。投资有风险，投资者在作出投资决策前应仔细阅读本基金的招募说明书及其更新。

本报告中财务资料未经审计。

本报告期自 2024 年 1 月 1 日起至 2024 年 6 月 30 日止。

1.2 目录

§ 1 重要提示及目录	2
1.1 重要提示	2
1.2 目录	3
§ 2 基金简介	5
2.1 基金基本情况	5
2.2 基金产品说明	5
2.3 基金管理人和基金托管人	5
2.4 信息披露方式	6
2.5 其他相关资料	6
§ 3 主要财务指标和基金净值表现	6
3.1 主要会计数据和财务指标	6
3.2 基金净值表现	7
§ 4 管理人报告	7
4.1 基金管理人及基金经理情况	7
4.2 管理人对报告期内本基金运作合规守信情况的说明	10
4.3 管理人对报告期内公平交易情况的专项说明	10
4.4 管理人对报告期内基金的投资策略和业绩表现的说明	10
4.5 管理人对宏观经济、证券市场及行业走势的简要展望	11
4.6 管理人对报告期内基金估值程序等事项的说明	11
4.7 管理人对报告期内基金利润分配情况的说明	11
4.8 报告期内管理人对本基金持有人数或基金资产净值预警情形的说明	11
§ 5 托管人报告	11
5.1 报告期内本基金托管人合规守信情况声明	11
5.2 托管人对报告期内本基金投资运作合规守信、净值计算、利润分配等情况的说明	12
5.3 托管人对本中期报告中财务信息内容的真实、准确和完整发表意见	12
§ 6 半年度财务会计报告（未经审计）	12
6.1 资产负债表	12
6.2 利润表	13
6.3 净资产变动表	15
6.4 报表附注	17
§ 7 投资组合报告	43
7.1 期末基金资产组合情况	43
7.2 报告期末按行业分类的股票投资组合	44
7.3 期末按公允价值占基金资产净值比例大小排序的所有股票投资明细	46
7.4 报告期内股票投资组合的重大变动	48
7.5 期末按债券品种分类的债券投资组合	49
7.6 期末按公允价值占基金资产净值比例大小排序的前五名债券投资明细	49

7.7 期末按公允价值占基金资产净值比例大小排序的所有资产支持证券投资明细	49
7.8 报告期末按公允价值占基金资产净值比例大小排序的前五名贵金属投资明细	49
7.9 期末按公允价值占基金资产净值比例大小排序的前五名权证投资明细	49
7.10 本基金投资股指期货的投资政策	49
7.11 报告期末本基金投资的国债期货交易情况说明	50
7.12 投资组合报告附注	50
§ 8 基金份额持有人信息	51
8.1 期末基金份额持有人户数及持有人结构	51
8.2 期末上市基金前十名持有人	51
8.3 期末基金管理人的从业人员持有本基金的情况	52
8.4 期末基金管理人的从业人员持有本开放式基金份额总量区间情况	52
§ 9 开放式基金份额变动	52
§ 10 重大事件揭示	53
10.1 基金份额持有人大会决议	53
10.2 基金管理人、基金托管人的专门基金托管部门的重大人事变动	53
10.3 涉及基金管理人、基金财产、基金托管业务的诉讼	53
10.4 基金投资策略的改变	53
10.5 为基金进行审计的会计师事务所情况	53
10.6 管理人、托管人及其高级管理人员受稽查或处罚等情况	53
10.7 基金租用证券公司交易单元的有关情况	53
10.8 其他重大事件	58
§ 11 影响投资者决策的其他重要信息	59
11.1 报告期内单一投资者持有基金份额比例达到或超过 20%的情况	59
11.2 影响投资者决策的其他重要信息	59
§ 12 备查文件目录	59
12.1 备查文件目录	59
12.2 存放地点	59
12.3 查阅方式	60

§ 2 基金简介

2.1 基金基本情况

基金名称	华泰柏瑞中证光伏产业交易型开放式指数证券投资基金
基金简称	光伏 ETF
场内简称	光伏 ETF (扩位证券简称: 光伏 ETF)
基金主代码	515790
基金运作方式	交易型开放式
基金合同生效日	2020 年 12 月 7 日
基金管理人	华泰柏瑞基金管理有限公司
基金托管人	中国银行股份有限公司
报告期末基金份额总额	12,423,494,000.00 份
基金合同存续期	不定期
基金份额上市的证券交易所	上海证券交易所
上市日期	2020 年 12 月 18 日

2.2 基金产品说明

投资目标	紧密跟踪标的指数表现，追求跟踪偏离度和跟踪误差的最小化。本基金力争将日均跟踪偏离度控制在 0.2% 以内，年化跟踪误差控制在 2% 以内。
投资策略	本基金主要采取完全复制法，即完全按照标的指数的成份股组成及其权重构建基金股票投资组合，并根据标的指数成份股及其权重的变动进行相应调整；当标的指数进行定期调整、指数样本空间或者编制规则变更时，本基金将根据标的指数的编制规则及调整公告，及时进行投资组合的优化调整，尽量降低跟踪误差，力争将日均跟踪偏离度控制在 0.2% 以内，年化跟踪误差控制在 2% 以内。
业绩比较基准	中证光伏产业指数收益率
风险收益特征	本基金属于股票型基金中的指数型基金，采用完全复制的被动式投资策略，具有与标的指数以及标的指数所代表的股票市场相似的风险收益特征：一方面，相对于混合型基金、债券型基金与货币市场基金而言，其风险和收益较高；另一方面，相对于采用抽样复制的指数型基金而言，其风险和收益特征将更能与标的指数保持基本一致。

2.3 基金管理人和基金托管人

项目	基金管理人	基金托管人
名称	华泰柏瑞基金管理有限公司	中国银行股份有限公司
信息披露 负责人	姓名	刘万方
	联系电话	021-38601777
	电子邮箱	cs4008880001@huatai-pb.com
客户服务电话	400-888-0001	95566
传真	021-38601799	010-66594942
注册地址	上海市浦东新区民生路 1199 弄证	北京市西城区复兴门内大街 1 号

	大五道口广场 1 号 17 层	
办公地址	上海市浦东新区民生路 1199 弄证大五道口广场 1 号 17 层	北京市西城区复兴门内大街 1 号
邮政编码	200135	100818
法定代表人	贾波	葛海蛟

2.4 信息披露方式

本基金选定的信息披露报纸名称	证券日报
登载基金中期报告正文的管理人互联网网址	http://www.huatai-pb.com
基金中期报告备置地点	上海市浦东新区民生路 1199 弄证大五道口广场 1 号楼 17 层及基金托管人住所

2.5 其他相关资料

项目	名称	办公地址
注册登记机构	中国证券登记结算有限责任公司	北京市西城区太平桥大街 17 号

§ 3 主要财务指标和基金净值表现

3.1 主要会计数据和财务指标

金额单位：人民币元

3.1.1 期间数据和指标	报告期(2024年1月1日-2024年6月30日)
本期已实现收益	-2,398,087,215.48
本期利润	-2,760,420,700.68
加权平均基金份额本期利润	-0.2248
本期加权平均净值利润率	-27.58%
本期基金份额净值增长率	-23.50%
3.1.2 期末数据和指标	报告期末(2024年6月30日)
期末可供分配利润	-3,980,567,144.63
期末可供分配基金份额利润	-0.3204
期末基金资产净值	8,442,926,855.37
期末基金份额净值	0.6796
3.1.3 累计期末指标	报告期末(2024年6月30日)
基金份额累计净值增长率	-32.04%

注：1、上述基金业绩指标不包括持有人认购或交易基金的各项费用，计入费用后实际收益水平要低于所列数字。

2、本期已实现收益指基金本期利息收入、投资收益、其他收入（不含公允价值变动收益）扣除相关费用和信用减值损失后的余额，本期利润为本期已实现收益加上本期公允价值变动收益。

3、对期末可供分配利润，采用期末资产负债表中未分配利润与未分配利润中已实现部分的孰低数。

3.2 基金净值表现

3.2.1 基金份额净值增长率及其与同期业绩比较基准收益率的比较

阶段	份额净值增长率①	份额净值增长率标准差②	业绩比较基准收益率③	业绩比较基准收益率标准差④	①-③	②-④
过去一个月	-14.25%	1.31%	-15.05%	1.31%	0.80%	0.00%
过去三个月	-18.67%	1.76%	-19.77%	1.75%	1.10%	0.01%
过去六个月	-23.50%	2.00%	-24.47%	2.01%	0.97%	-0.01%
过去一年	-45.36%	1.80%	-46.40%	1.81%	1.04%	-0.01%
过去三年	-49.79%	2.13%	-51.67%	2.14%	1.88%	-0.01%
自基金合同生效起至今	-32.04%	2.16%	-29.97%	2.18%	-2.07%	-0.02%

3.2.2 自基金合同生效以来基金份额累计净值增长率变动及其与同期业绩比较基准收益率变动的比较

光伏ETF累计净值增长率与同期业绩比较基准收益率的历史走势对比图

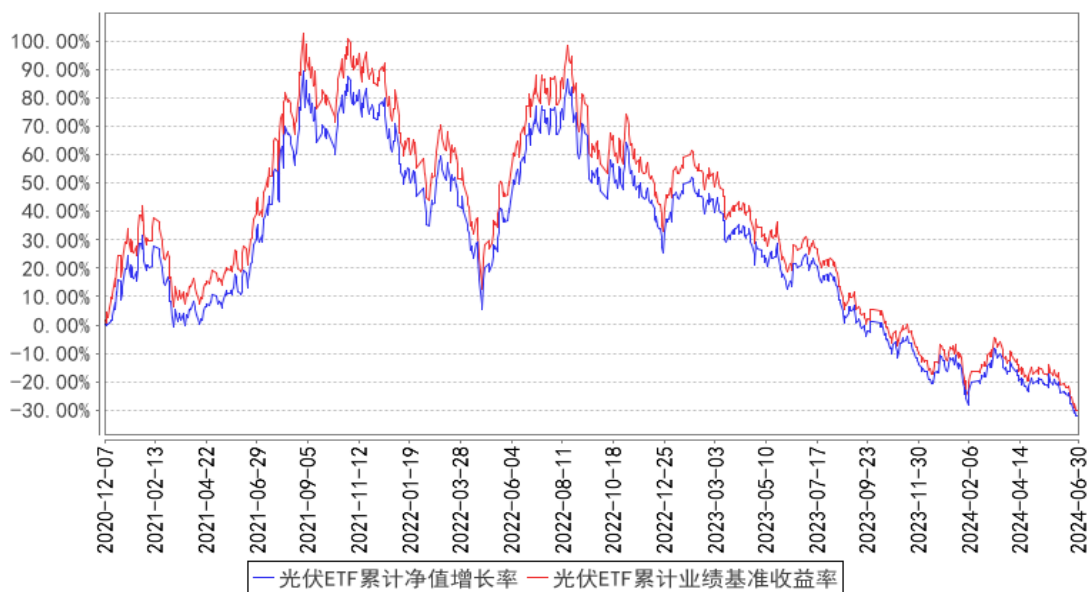

注：图示日期为2020年12月7日至2024年6月30日。

§ 4 管理人报告

4.1 基金管理人及基金经理情况

4.1.1 基金管理人及其管理基金的经验

本基金管理人为华泰柏瑞基金管理有限公司。华泰柏瑞基金管理有限公司是经中国证监会批准，于2004年11月18日成立的合资基金管理公司，注册资本为2亿元人民币。目前的股东构成为华泰证券股份有限公司、柏瑞投资有限责任公司（原AIGGIC）和苏州新区高新技术产业股份有限公司，出资比例分别为49%、49%和2%。截至2024年6月30日，公司旗下管理156只基金，其

中包括股票型基金、混合型基金、债券型基金、货币型基金、QDII 基金、基金中基金等。

4.1.2 基金经理（或基金经理小组）及基金经理助理简介

姓名	职务	任本基金的基金经理（助理）期限		证券从业年限	说明
		任职日期	离任日期		
李茜	本基金的基金经理	2020年12月7日	-	9年	曾任职于上海市虹口区金融服务局。2015年3月加入华泰柏瑞基金管理有限公司，历任指数投资部助理研究员、研究员。2019年11月至2022年12月任上证中小盘交易型开放式指数证券投资基金、华泰柏瑞上证中小盘交易型开放式指数证券投资基金联接基金的基金经理。2019年11月起任上证红利交易型开放式指数证券投资基金的基金经理。2020年12月起任华泰柏瑞中证光伏产业交易型开放式指数证券投资基金、华泰柏瑞中证港股通50交易型开放式指数证券投资基金的基金经理。2021年1月起任华泰柏瑞中证沪港深互联网交易型开放式指数证券投资基金的基金经理。2021年2月至2024年5月任华泰柏瑞中证智能汽车主题交易型开放式指数证券投资基金、华泰柏瑞中证动漫游戏交易型开放式指数证券投资基金、华泰柏瑞中证稀土产业交易型开放式指数证券投资基金的基金经理。2021年3月起任华泰柏瑞中证1000交易型开放式指数证券投资基金和华泰柏瑞中证物联网主题交易型开放式指数证券投资基金的基金经理。2021年9月起任华泰柏瑞中证港股通50交易型开放式指数证券投资基金发起式联接基金的基金经理。2021年11月起任华泰柏瑞上证红利交易型开放式指数证券投资基金联接基金的基金经理。2022年1月起任华泰柏瑞中证沪港深云计算产业交易型开放式指数证券投资基金的基金经理。2022年4月起任华泰柏瑞中证港股通高股息投资交易型开放式指数证券投资基金（QDII）的基金经理。2022年12月起任华泰柏瑞中证香港300金融服务交易型开放式指数证券投资基金（QDII）的基金经理。2023年5月起任华泰柏瑞中证中央企业红利交易型开放式指数证券投资基金的基金经理。2023年6月起任华泰柏瑞中证港股通高股息投资交易型开放式指数证券投资基金发

					起式联接基金的基金经理。2023 年 9 月起任华泰柏瑞中证沪港深云计算产业交易型开放式指数证券投资基金发起式联接基金的基金经理。2023 年 12 月起任华泰柏瑞中证中央企业红利交易型开放式指数证券投资基金发起式联接基金的基金经理。2024 年 3 月起任华泰柏瑞中证 A50 交易型开放式指数证券投资基金的基金经理。2024 年 4 月起任华泰柏瑞中证 A50 交易型开放式指数证券投资基金发起式联接基金的基金经理。
柳叶青	本基金的基金经理助理	2024 年 4 月 22 日	-	6 年	英国萨塞克斯大学公司和财务风险管理专业硕士。2018 年 12 月加入华泰柏瑞基金管理有限公司，现任指数投资部基金经理助理。
李沐阳	指数投资部总监助理、本基金的基金经理	2021 年 1 月 6 日	-	6 年	美国哥伦比亚大学应用统计学硕士。2017 年 8 月加入华泰柏瑞基金管理有限公司，历任指数投资部助理研究员、研究员、基金经理助理。2021 年 1 月起任华泰柏瑞中证光伏产业交易型开放式指数证券投资基金的基金经理。2021 年 3 月起任华泰柏瑞中证动漫游戏交易型开放式指数证券投资基金、华泰柏瑞中证沪港深互联网交易型开放式指数证券投资基金的基金经理。2021 年 8 月起任华泰柏瑞中证光伏产业交易型开放式指数证券投资基金联接基金的基金经理。2022 年 4 月起任华泰柏瑞中证全指电力公用事业交易型开放式指数证券投资基金的基金经理。2022 年 11 月起任华泰柏瑞中证韩交所中韩半导体交易型开放式指数证券投资基金的基金经理。2023 年 3 月起任华泰柏瑞纳斯达克 100 交易型开放式指数证券投资基金（QDII）的基金经理。2023 年 4 月起任华泰柏瑞中证全指电力公用事业交易型开放式指数证券投资基金发起式联接基金的基金经理。2023 年 9 月起任华泰柏瑞中证 2000 交易型开放式指数证券投资基金、华泰柏瑞中证韩交所中韩半导体交易型开放式指数证券投资基金发起式联接基金（QDII）的基金经理。2023 年 10 月起任华泰柏瑞纳斯达克 100 交易型开放式指数证券投资基金发起式联接基金（QDII）的基金经理。2023 年 11 月起任华泰柏瑞南方东英新交所泛东南亚科技交易型开放式指数证券投资基金

					(QDII)、华泰柏瑞中证 2000 交易型开放式指数证券投资基金发起式联接基金的基金经理。2024 年 1 月起任华泰柏瑞南方东英新交所泛东南亚科技交易型开放式指数证券投资基金发起式联接基金(QDII)的基金经理。
--	--	--	--	--	--

注：证券从业的含义遵从行业协会《证券业从业人员资格管理办法》的相关规定。任职日期和离任日期指基金管理公司作出决定之日。

4.1.3 期末兼任私募资产管理计划投资经理的基金经理同时管理的产品情况

注：截至本报告期末，本基金的基金经理不存在兼任私募资产管理计划投资经理的情况。

4.2 管理人对报告期内本基金运作合规守信情况的说明

本报告期内，本基金管理人严格遵守《中华人民共和国证券法》、《中华人民共和国证券投资基金法》、《公开募集证券投资基金运作管理办法》及其他相关法律、法规的规定以及本基金的《基金合同》的约定，在严格控制风险的基础上，忠实履行基金管理职责，为基金份额持有人谋求最大利益。在本报告期内，基金投资管理符合有关法律、法规的规定及基金合同的约定，不存在损害基金份额持有人利益的行为。

4.3 管理人对报告期内公平交易情况的专项说明

4.3.1 公平交易制度的执行情况

报告期内，本基金管理人根据《证券投资基金管理公司公平交易制度指导意见》的要求，通过科学完善的制度及流程，从事前、事中和事后等环节严格控制不同基金之间可能的利益输送。

首先投资部和研究部通过规范的决策流程来确保公平对待不同投资组合。其次交易部对投资指令的合规性、有效性及合理性进行独立审核，在交易过程中启用投资交易系统内的公平交易模块，确保公平交易的实施。同时，风险管理部对报告期内的交易进行日常监控和分析评估。

本报告期内，上述公平交易制度总体执行情况良好。

4.3.2 异常交易行为的专项说明

报告期内未发现本基金存在异常交易行为。

报告期内，本基金管理人旗下所有投资组合参与的交易所公开竞价交易中，同日反向交易成交较少的单边交易量超过该证券当日成交量的 5%的交易共有 3 次，都为指数投资组合因跟踪指数需要而发生的反向交易。

4.4 管理人对报告期内基金的投资策略和业绩表现的说明

4.4.1 报告期内基金投资策略和运作分析

2024 年上半年，光伏板块震荡下行。基本面上看，全球需求上半年基本符合预期，供给过剩

的背景下产业链价格持续下行。资金面上，高分红板块对于成长板块的虹吸效应持续显著。

我们严格按照基金合同的规定，紧密跟踪标的指数、跟踪偏离最小化的投资策略进行被动投资。本报告期内，本基金的日均绝对跟踪偏离度为 0.018%，期间日跟踪误差为 0.037%，较好地实现了本基金的投资目标。

4.4.2 报告期内基金的业绩表现

截至本报告期末本基金份额净值为 0.6796 元，本报告期基金份额净值增长率为-23.50%，业绩比较基准收益率为-24.47%。

4.5 管理人对宏观经济、证券市场及行业走势的简要展望

展望下半年，当前较确定的是行业出清速度正在加快，但是时间可能还较为漫长。当前硅料价格已经接近一线厂商成本线，主产业链全面进入亏损状态，但各大组件厂商资金仍较充沛。国内需求下半年是关键，海外亚非拉地区还有超预期可能，欧美仍需考虑欧洲降息以及美国大选结果。一般来说，行业出清底部股价可能领先基本面见底，期待下半年我们见到底部反转信号。

本基金将继续严格遵守跟踪偏离最小化的被动投资策略，从而为基金投资人谋求与标的指数基本一致的投资回报。

4.6 管理人对报告期内基金估值程序等事项的说明

本报告期内，基金管理人严格执行基金估值控制流程，定期评估估值技术的合理性，每日将估值结果报托管银行复核后对外披露。参与估值流程的人员包括负责运营的副总经理以及投资研究、风险控制和基金事务部门负责人，基金经理不参与估值流程。参与人员的相关工作经历均在五年以上。参与各方之间不存在任何重大利益冲突。已采用的估值技术相关参数或定价服务均来自独立第三方。

4.7 管理人对报告期内基金利润分配情况的说明

本报告期内，本基金未进行利润分配。

4.8 报告期内管理人对本基金持有人数或基金资产净值预警情形的说明

无。

§ 5 托管人报告

5.1 报告期内本基金托管人遵规守信情况声明

本报告期内，中国银行股份有限公司（以下称“本托管人”）在华泰柏瑞中证光伏产业交易型开放式指数证券投资基金（以下称“本基金”）的托管过程中，严格遵守《证券投资基金法》及其他有关法律法规、基金合同和托管协议的有关规定，不存在损害基金份额持有人利益的行为，

完全尽职尽责地履行了应尽的义务。

5.2 托管人对报告期内本基金投资运作遵规守信、净值计算、利润分配等情况的说明

本报告期内，本托管人根据《证券投资基金法》及其他有关法律法规、基金合同和托管协议的规定，对本基金管理人的投资运作进行了必要的监督，对基金资产净值的计算、基金份额申购赎回价格的计算以及基金费用开支等方面进行了认真地复核，未发现本基金管理人存在损害基金份额持有人利益的行为。

本报告期内，本基金未进行利润分配。

5.3 托管人对本中期报告中财务信息等内容的真实、准确和完整发表意见

本报告中的财务指标、净值表现、收益分配情况、财务会计报告（注：财务会计报告中的“金融工具风险及管理”、“关联方承销证券”、“关联方证券出借”部分未在托管人复核范围内）、投资组合报告等数据真实、准确和完整。

§ 6 半年度财务会计报告（未经审计）

6.1 资产负债表

会计主体：华泰柏瑞中证光伏产业交易型开放式指数证券投资基金

报告截止日：2024 年 6 月 30 日

单位：人民币元

资产	附注号	本期末 2024 年 6 月 30 日	上年度末 2023 年 12 月 31 日
资产：			
货币资金	6.4.7.1	49,230,316.74	130,665,424.95
结算备付金		7,376,569.10	5,799,998.77
存出保证金		1,506,606.21	1,666,261.21
交易性金融资产	6.4.7.2	8,399,989,888.10	11,359,830,573.82
其中：股票投资		8,399,989,888.10	11,359,830,573.82
基金投资		-	-
债券投资		-	-
资产支持证券投资		-	-
贵金属投资		-	-
其他投资		-	-
衍生金融资产	6.4.7.3	-	-
买入返售金融资产	6.4.7.4	-	-
债权投资	6.4.7.5	-	-
其中：债券投资		-	-
资产支持证券投资		-	-
其他投资		-	-
其他债权投资	6.4.7.6	-	-

其他权益工具投资	6.4.7.7	-	-
应收清算款		399,964.89	9,292,780.54
应收股利		11,217.78	-
应收申购款		-	-
递延所得税资产		-	-
其他资产	6.4.7.8	110,052.56	288,949.40
资产总计		8,458,624,615.38	11,507,543,988.69
负债和净资产	附注号	本期末 2024年6月30日	上年度末 2023年12月31日
负债：			
短期借款		-	-
交易性金融负债		1,521.12	-147,047.82
衍生金融负债	6.4.7.3	-	-
卖出回购金融资产款		-	-
应付清算款		-	-
应付赎回款		-	-
应付管理人报酬		3,863,294.96	4,715,553.93
应付托管费		772,659.00	943,110.79
应付销售服务费		-	-
应付投资顾问费		-	-
应交税费		-	-
应付利润		-	-
递延所得税负债		-	-
其他负债	6.4.7.9	11,060,284.93	56,817,641.15
负债合计		15,697,760.01	62,329,258.05
净资产：			
实收基金	6.4.7.10	12,423,494,000.00	12,883,494,000.00
其他综合收益	6.4.7.11	-	-
未分配利润	6.4.7.12	-3,980,567,144.63	-1,438,279,269.36
净资产合计		8,442,926,855.37	11,445,214,730.64
负债和净资产总计		8,458,624,615.38	11,507,543,988.69

注：报告截止日 2024 年 06 月 30 日，基金份额净值 0.6796 元，基金份额总额 12,423,494,000.00 份。

6.2 利润表

会计主体：华泰柏瑞中证光伏产业交易型开放式指数证券投资基金

本报告期：2024 年 1 月 1 日至 2024 年 6 月 30 日

单位：人民币元

项目	附注号	本期	上年度可比期间
		2024 年 1 月 1 日至 2024 年 6 月 30 日	2023 年 1 月 1 日至 2023 年 6 月 30 日
一、营业总收入		-2,728,905,415.09	-1,568,149,024.72

1. 利息收入		3,847,258.54	11,081,267.90
其中：存款利息收入	6.4.7.13	163,396.47	280,313.97
债券利息收入		-	-
资产支持证券利息收入		-	-
买入返售金融资产收入		-	-
其他利息收入		3,683,862.07	10,800,953.93
2. 投资收益（损失以“-”填列）		-2,375,450,159.59	-1,176,363,131.70
其中：股票投资收益	6.4.7.14	-2,510,607,268.91	-1,368,344,194.85
基金投资收益		-	-
债券投资收益	6.4.7.15	-	7,712,307.55
资产支持证券投资	6.4.7.16	-	-
贵金属投资收益	6.4.7.17	-	-
衍生工具收益	6.4.7.18	-	-
股利收益	6.4.7.19	135,157,109.32	184,268,755.60
以摊余成本计量的金融资产终止确认产生的收益		-	-
其他投资收益		-	-
3. 公允价值变动收益（损失以“-”号填列）	6.4.7.20	-362,333,485.20	-421,802,305.03
4. 汇兑收益（损失以“-”号填列）		-	-
5. 其他收入（损失以“-”号填列）	6.4.7.21	5,030,971.16	18,935,144.11
减：二、营业总支出		31,515,285.59	48,962,690.54
1. 管理人报酬	6.4.10.2.1	24,811,067.66	38,675,441.37
其中：暂估管理人报酬		-	-
2. 托管费	6.4.10.2.2	4,962,213.51	7,735,088.27
3. 销售服务费	6.4.10.2.3	-	-
4. 投资顾问费		-	-
5. 利息支出		-	-
其中：卖出回购金融资产支出		-	-
6. 信用减值损失	6.4.7.22	-	-
7. 税金及附加		-	38.30
8. 其他费用	6.4.7.23	1,742,004.42	2,552,122.60
三、利润总额（亏损总额以“-”号填列）		-2,760,420,700.68	-1,617,111,715.26
减：所得税费用		-	-
四、净利润（净亏损以		-2,760,420,700.68	-1,617,111,715.26

“-”号填列)			
五、其他综合收益的税后净额		-	-
六、综合收益总额		-2,760,420,700.68	-1,617,111,715.26

6.3 净资产变动表

会计主体：华泰柏瑞中证光伏产业交易型开放式指数证券投资基金

本报告期：2024 年 1 月 1 日至 2024 年 6 月 30 日

单位：人民币元

项目	本期 2024 年 1 月 1 日至 2024 年 6 月 30 日			
	实收基金	其他综合收益	未分配利润	净资产合计
一、上期期末净资产	12,883,494,000.00	-	-1,438,279,269.36	11,445,214,730.64
加：会计政策变更	-	-	-	-
前期差错更正	-	-	-	-
其他	-	-	-	-
二、本期期初净资产	12,883,494,000.00	-	-1,438,279,269.36	11,445,214,730.64
三、本期增减变动额(减少以“-”号填列)	-460,000,000.00	-	-2,542,287,875.27	-3,002,287,875.27
(一)、综合收益总额	-	-	-2,760,420,700.68	-2,760,420,700.68
(二)、本期基金份额交易产生的净资产变动数(净资产减少以“-”号填列)	-460,000,000.00	-	218,132,825.41	-241,867,174.59
其中：1. 基金申购款	6,372,000,000.00	-	-1,026,059,336.66	5,345,940,663.34
2. 基金赎回款	-6,832,000,000.00	-	1,244,192,162.07	-5,587,807,837.93
(三)、本期向基金份额持有人分配利润产生的净	-	-	-	-

资产变动（净资产减少以“-”号填列）				
（四）、其他综合收益结转留存收益	-	-	-	-
四、本期期末净资产	12,423,494,000.00	-	-3,980,567,144.63	8,442,926,855.37
项目	上年度可比期间 2023年1月1日至2023年6月30日			
	实收基金	其他综合收益	未分配利润	净资产合计
一、上期期末净资产	9,991,494,000.00	-	3,729,854,685.27	13,721,348,685.27
加：会计政策变更	-	-	-	-
前期差错更正	-	-	-	-
其他	-	-	-	-
二、本期期初净资产	9,991,494,000.00	-	3,729,854,685.27	13,721,348,685.27
三、本期增减变动额（减少以“-”号填列）	3,270,000,000.00	-	-496,381,380.67	2,773,618,619.33
（一）、综合收益总额	-	-	-1,617,111,715.26	-1,617,111,715.26
（二）、本期基金份额交易产生的净资产变动数（净资产减少以“-”号填列）	3,270,000,000.00	-	1,120,730,334.59	4,390,730,334.59
其中：1. 基金申购款	9,464,000,000.00	-	3,124,990,259.21	12,588,990,259.21
2. 基金赎回款	-6,194,000,000.00	-	-2,004,259,924.62	-8,198,259,924.62
（三）、本期向基金份额持有人分配利润产生的净资产变动（净资	-	-	-	-

产减少以“-”号填列)				
(四)、其他综合收益结转留存收益	-	-	-	-
四、本期期末净资产	13,261,494,000.00	-	3,233,473,304.60	16,494,967,304.60

报表附注为财务报表的组成部分。

本报告 6.1 至 6.4 财务报表由下列负责人签署：

<u>韩勇</u>	<u>房伟力</u>	<u>赵景云</u>
基金管理人负责人	主管会计工作负责人	会计机构负责人

6.4 报表附注

6.4.1 基金基本情况

华泰柏瑞中证光伏产业交易型开放式指数证券投资基金(以下简称“本基金”)经中国证券监督管理委员会(以下简称“中国证监会”)证监许可[2020]第 3012 号《关于准予华泰柏瑞中证光伏产业交易型开放式指数证券投资基金注册的批复》核准,由华泰柏瑞基金管理有限公司依照《中华人民共和国证券投资基金法》和《华泰柏瑞中证光伏产业交易型开放式指数证券投资基金基金合同》负责公开募集。本基金为交易型开放式基金,存续期限不定,首次设立募集不包括认购资金利息共募集人民币 1,718,494,000.00 元,业经普华永道中天会计师事务所(特殊普通合伙)普华永道中天验字(2020)第 1048 号验资报告予以验证。经向中国证监会备案,《华泰柏瑞中证光伏产业交易型开放式指数证券投资基金基金合同》于 2020 年 12 月 7 日正式生效,基金合同生效日的基金份额总额为 1,718,494,000.00 份基金份额,无认购资金利息折合基金份额。本基金的基金管理人为华泰柏瑞基金管理有限公司,基金托管人为中国银行股份有限公司。

经上海证券交易所(以下简称“上交所”)自律管理决定书[2020]409 号核准,本基金 1,718,494,000.00 份基金份额于 2020 年 12 月 18 日在上交所挂牌交易。

根据《中华人民共和国证券投资基金法》和《华泰柏瑞中证光伏产业交易型开放式指数证券投资基金基金合同》的有关规定,本基金以标的指数成份股、备选成份股为主要投资对象。此外,为更好地实现投资目标,本基金可少量投资于部分非成份股(包括中小板、创业板以及其他经中国证监会核准或注册发行的股票)、债券(包括国债、地方政府债、金融债、企业债、公司债、次级债、可转换债券(含分离交易可转债)、可交换债券、央行票据、短期融资券、超短期融资券、中

期票据等)、资产支持证券、债券回购、银行存款、货币市场工具、股指期货以及法律法规或中国证监会允许基金投资的其他金融工具(但须符合中国证监会相关规定)。基金的投资组合比例为:投资于标的指数成份股和备选成份股的比例不得低于基金资产净值的 90%,且不低于非现金基金资产的 80%;每个交易日日终在扣除股指期货合约需缴纳的交易保证金后,本基金应当保持不低于交易保证金一倍的现金,其中现金不包括结算备付金、存出保证金和应收申购款等;本基金参与融资业务时,在任何交易日日终,持有的融资买入股票与其他有价证券市值之和,不得超过基金资产净值的 95%。本基金力争日均跟踪偏离度控制在 0.2%以内,年化跟踪误差控制在 2%以内。本基金的业绩比较基准为中证光伏产业指数收益率。

本基金的基金管理人华泰柏瑞基金管理有限公司以本基金为目标 ETF,募集成立了华泰柏瑞中证光伏产业交易型开放式指数证券投资基金联接基金(以下简称“华泰柏瑞中证光伏产业 ETF 联接基金”)。华泰柏瑞中证光伏产业 ETF 联接基金为契约型开放式基金,投资目标与本基金类似,将绝大多数基金资产投资于本基金。

本财务报表由本基金的基金管理人华泰柏瑞基金管理有限公司于 2024 年 8 月 31 日批准报出。

6.4.2 会计报表的编制基础

本基金的财务报表按照财政部于 2006 年 2 月 15 日及以后期间颁布的《企业会计准则—基本准则》、各项具体会计准则、《资产管理产品相关会计处理规定》及其他相关规定(以下合称“企业会计准则”)、中国证监会颁布的《证券投资基金信息披露 XBRL 模板第 3 号<年度报告和中期报告>》、中国证券投资基金业协会(以下简称“中国基金业协会”)颁布的《证券投资基金会计核算业务指引》、《华泰柏瑞中证光伏产业交易型开放式指数证券投资基金基金合同》和在财务报表附注 6.4.4 所列示的中国证监会、中国基金业协会发布的有关规定及允许的基金行业实务操作编制。

本财务报表以持续经营为基础编制。

6.4.3 遵循企业会计准则及其他有关规定的声明

本基金 2024 年 01 月 01 日至 2024 年 06 月 30 日止期间财务报表符合企业会计准则的要求,真实、完整地反映了本基金 2024 年 06 月 30 日的财务状况以及 2024 年 01 月 01 日至 2024 年 06 月 30 日止期间的经营成果和基金净值变动情况等有关信息。

6.4.4 本报告期所采用的会计政策、会计估计与最近一期年度报告相一致的说明

本报告期所采用的会计政策、会计估计与最近一期年度报告相一致。

6.4.5 会计政策和会计估计变更以及差错更正的说明

6.4.5.1 会计政策变更的说明

本基金本报告期未发生会计政策变更。

6.4.5.2 会计估计变更的说明

本基金本报告期末发生会计估计变更。

6.4.5.3 差错更正的说明

本基金在本报告期间无须说明的会计差错更正。

6.4.6 税项

根据财政部、国家税务总局财税[2002]128号《关于开放式证券投资基金有关税收问题的通知》、财税[2008]1号《关于企业所得税若干优惠政策的通知》、财税[2012]85号《关于实施上市公司股息红利差别化个人所得税政策有关问题的通知》、财税[2015]101号《关于上市公司股息红利差别化个人所得税政策有关问题的通知》、财税[2016]36号《关于全面推开营业税改征增值税试点的通知》、财税[2016]46号《关于进一步明确全面推开营改增试点金融业有关政策的通知》、财税[2016]70号《关于金融机构同业往来等增值税政策的补充通知》、财税[2016]140号《关于明确金融-房地产开发-教育辅助服务等增值税政策的通知》、财税[2017]2号《关于资管产品增值税政策有关问题的补充通知》、财税[2017]56号《关于资管产品增值税有关问题的通知》、财税[2017]90号《关于租入固定资产进项税额抵扣等增值税政策的通知》及其他相关财税法规和实务操作，主要税项列示如下：

(1) 资管产品运营过程中发生的增值税应税行为，以资管产品管理人为增值税纳税人。资管产品管理人运营资管产品过程中发生的增值税应税行为，暂适用简易计税方法，按照3%的征收率缴纳增值税。对资管产品在2018年1月1日前运营过程中发生的增值税应税行为，未缴纳增值税的，不再缴纳；已缴纳增值税的，已纳税额从资管产品管理人以后月份的增值税应纳税额中抵减。

对证券投资基金管理人运用基金买卖股票、债券的转让收入免征增值税，对国债、地方政府债以及金融同业往来利息收入亦免征增值税。资管产品管理人运营资管产品提供的贷款服务，以2018年1月1日起产生的利息及利息性质的收入为销售额。资管产品管理人运营资管产品转让2017年12月31日前取得的非货物期货，可以选择按照实际买入价计算销售额，或者以2017年最后一个交易日的非货物期货结算价格作为买入价计算销售额。

(2) 对基金从证券市场中取得的收入，包括买卖股票、债券的差价收入，股票的股息、红利收入，债券的利息收入及其他收入，暂不征收企业所得税。

(3) 对基金取得的企业债券利息收入，应由发行债券的企业在向基金支付利息时代扣代缴20%的个人所得税。对基金从上市公司取得的股息红利所得，持股期限在1个月以内(含1个月)的，其股息红利所得全额计入应纳税所得额；持股期限在1个月以上至1年(含1年)的，暂减按50%计入应纳税所得额；持股期限超过1年的，暂免征收个人所得税。对基金持有的上市公司限售

股，解禁后取得的股息、红利收入，按照上述规定计算纳税，持股时间自解禁日起计算；解禁前取得的股息、红利收入继续暂减按 50% 计入应纳税所得额。上述所得统一适用 20% 的税率计征个人所得税。

(4) 基金卖出股票按 0.1% 的税率缴纳股票交易印花税，买入股票不征收股票交易印花税。根据财政部、国家税务总局公告 2023 年第 39 号《关于减半征收证券交易印花税的公告》，自 2023 年 8 月 28 日起，证券交易印花税实施减半征收。

(5) 本基金的城市维护建设税、教育费附加和地方教育附加等税费按照实际缴纳增值税额的适用比例计算缴纳。

6.4.7 重要财务报表项目的说明

6.4.7.1 货币资金

单位：人民币元

项目	本期末 2024 年 6 月 30 日
活期存款	49,230,316.74
等于：本金	49,225,519.07
加：应计利息	4,797.67
减：坏账准备	-
定期存款	-
等于：本金	-
加：应计利息	-
减：坏账准备	-
其中：存款期限 1 个月以内	-
存款期限 1-3 个月	-
存款期限 3 个月以上	-
其他存款	-
等于：本金	-
加：应计利息	-
减：坏账准备	-
合计	49,230,316.74

6.4.7.2 交易性金融资产

单位：人民币元

项目	本期末 2024 年 6 月 30 日			
	成本	应计利息	公允价值	公允价值变动
股票	13,310,667,271.44	-	8,399,989,888.10	-4,910,677,383.34
贵金属投资-金交所黄金合约	-	-	-	-
债券 交易所市	-	-	-	-

	场				
	银行间市场	-	-	-	-
	合计	-	-	-	-
资产支持证券		-	-	-	-
基金		-	-	-	-
其他		-	-	-	-
合计		13,310,667,271.44	-	8,399,989,888.10	-4,910,677,383.34

6.4.7.3 衍生金融资产/负债

6.4.7.3.1 衍生金融资产/负债期末余额

注：本基金本报告期末未持有衍生金融资产/负债。

6.4.7.3.2 期末基金持有的期货合约情况

注：本基金本报告期末未持有期货合约。

6.4.7.3.3 期末基金持有的黄金衍生品情况

注：本基金本报告期末未持有黄金衍生品。

6.4.7.4 买入返售金融资产

6.4.7.4.1 各项买入返售金融资产期末余额

注：本基金本报告期末未持有买入返售金融资产。

6.4.7.4.2 期末买断式逆回购交易中取得的债券

注：本基金本报告期末未持有从买断式逆回购交易中取得的债券。

6.4.7.4.3 按预期信用损失一般模型计提减值准备的说明

注：无。

6.4.7.5 债权投资

6.4.7.5.1 债权投资情况

注：本基金本报告期末未持有债权投资。

6.4.7.5.2 债权投资减值准备计提情况

注：本基金本报告期末未持有债权投资。

6.4.7.6 其他债权投资

6.4.7.6.1 其他债权投资情况

注：本基金本报告期末未持有其他债权投资。

6.4.7.6.2 其他债权投资减值准备计提情况

注：本基金本报告期末未持有其他债权投资。

6.4.7.7 其他权益工具投资

6.4.7.7.1 其他权益工具投资情况

注：本基金本报告期末未持有其他权益工具。

6.4.7.7.2 报告期末其他权益工具投资情况

注：本基金本报告期末未持有其他权益工具。

6.4.7.8 其他资产

单位：人民币元

项目	本期末 2024年6月30日
应收利息	-
其他应收款	34,643.44
待摊费用	75,409.12
合计	110,052.56

6.4.7.9 其他负债

单位：人民币元

项目	本期末 2024年6月30日
应付券商交易单元保证金	-
应付赎回费	-
应付证券出借违约金	-
应付交易费用	1,438,448.16
其中：交易所市场	1,438,448.16
银行间市场	-
应付利息	-
预提费用	154,152.18
应付指数使用费	709,357.72
应退退补款	8,758,326.87
合计	11,060,284.93

6.4.7.10 实收基金

金额单位：人民币元

项目	本期 2024年1月1日至2024年6月30日	
	基金份额（份）	账面金额
上年度末	12,883,494,000.00	12,883,494,000.00
本期申购	6,372,000,000.00	6,372,000,000.00
本期赎回（以“-”号填列）	-6,832,000,000.00	-6,832,000,000.00
基金拆分/份额折算前	-	-
基金拆分/份额折算调整	-	-
本期申购	-	-
本期赎回（以“-”号填列）	-	-

本期末	12,423,494,000.00	12,423,494,000.00
-----	-------------------	-------------------

注：投资者申购、赎回的基金份额需为最小申购赎回单位的整数倍。

6.4.7.11 其他综合收益

注：本基金本报告期末无其他综合收益。

6.4.7.12 未分配利润

单位：人民币元

项目	已实现部分	未实现部分	未分配利润合计
上年度末	2,539,921,370.37	-3,978,200,639.73	-1,438,279,269.36
加：会计政策变更	-	-	-
前期差错更正	-	-	-
其他	-	-	-
本期期初	2,539,921,370.37	-3,978,200,639.73	-1,438,279,269.36
本期利润	-2,398,087,215.48	-362,333,485.20	-2,760,420,700.68
本期基金份额交易产生的变动数	-82,994,370.84	301,127,196.25	218,132,825.41
其中：基金申购款	623,067,715.12	-1,649,127,051.78	-1,026,059,336.66
基金赎回款	-706,062,085.96	1,950,254,248.03	1,244,192,162.07
本期已分配利润	-	-	-
本期末	58,839,784.05	-4,039,406,928.68	-3,980,567,144.63

6.4.7.13 存款利息收入

单位：人民币元

项目	本期 2024年1月1日至2024年6月30日
活期存款利息收入	87,711.60
定期存款利息收入	-
其他存款利息收入	-
结算备付金利息收入	64,484.75
其他	11,200.12
合计	163,396.47

6.4.7.14 股票投资收益

6.4.7.14.1 股票投资收益项目构成

单位：人民币元

项目	本期 2024年1月1日至2024年6月30日
股票投资收益——买卖股票差价收入	-1,287,547,622.13
股票投资收益——赎回差价收入	-1,223,059,646.78
股票投资收益——申购差价收入	-

股票投资收益——证券出借差价收入	-
合计	-2,510,607,268.91

6.4.7.14.2 股票投资收益——买卖股票差价收入

单位：人民币元

项目	本期
	2024年1月1日至2024年6月30日
卖出股票成交总额	3,189,205,968.09
减：卖出股票成本总额	4,469,872,352.53
减：交易费用	6,881,237.69
买卖股票差价收入	-1,287,547,622.13

6.4.7.14.3 股票投资收益——赎回差价收入

单位：人民币元

项目	本期
	2024年1月1日至2024年6月30日
赎回基金份额对价总额	5,587,807,837.93
减：现金支付赎回款总额	2,859,711,581.93
减：赎回股票成本总额	3,951,155,902.78
减：交易费用	-
赎回差价收入	-1,223,059,646.78

6.4.7.14.4 股票投资收益——申购差价收入

注：本基金本报告期内无股票投资收益——申购差价收入。

6.4.7.14.5 股票投资收益——证券出借差价收入

注：本基金本报告期内无股票投资收益——证券出借差价收入。

6.4.7.15 债券投资收益

6.4.7.15.1 债券投资收益项目构成

注：本基金本报告期内无债券投资收益。

6.4.7.15.2 债券投资收益——买卖债券差价收入

注：本基金本报告期内无债券投资收益——买卖债券差价收入。

6.4.7.15.3 债券投资收益——赎回差价收入

注：本基金本报告期内无债券投资收益——赎回差价收入。

6.4.7.15.4 债券投资收益——申购差价收入

注：本基金本报告期内无债券投资收益——申购差价收入。

6.4.7.16 资产支持证券投资收益

6.4.7.16.1 资产支持证券投资收益项目构成

注：本基金本报告期无资产支持证券投资收益。

6.4.7.16.2 资产支持证券投资收益——买卖资产支持证券差价收入

注：本基金本报告期无资产支持证券投资收益——买卖资产支持证券差价收入。

6.4.7.16.3 资产支持证券投资收益——赎回差价收入

注：本基金本报告期内无资产支持证券投资收益——赎回差价收入。

6.4.7.16.4 资产支持证券投资收益——申购差价收入

注：本基金本报告期内无资产支持证券投资收益——申购差价收入。

6.4.7.17 贵金属投资收益**6.4.7.17.1 贵金属投资收益项目构成**

注：本基金本报告期无贵金属投资收益。

6.4.7.17.2 贵金属投资收益——买卖贵金属差价收入

注：本基金本报告期内无贵金属投资收益——买卖贵金属差价收入。

6.4.7.17.3 贵金属投资收益——赎回差价收入

注：本基金本报告期内无贵金属投资收益——赎回差价收入。

6.4.7.17.4 贵金属投资收益——申购差价收入

注：本基金本报告期内无贵金属投资收益——申购差价收入。

6.4.7.18 衍生工具收益**6.4.7.18.1 衍生工具收益——买卖权证差价收入**

注：本基金本报告期无衍生工具收益——买卖权证差价收入。

6.4.7.18.2 衍生工具收益——其他投资收益

注：本基金本报告期无衍生工具收益——其他投资收益。

6.4.7.19 股利收益

单位：人民币元

项目	本期 2024年1月1日至2024年6月30日
股票投资产生的股利收益	135,157,109.32
其中：证券出借权益补偿收入	1,860,091.95
基金投资产生的股利收益	-
合计	135,157,109.32

6.4.7.20 公允价值变动收益

单位：人民币元

项目名称	本期 2024年1月1日至2024年6月30日
1. 交易性金融资产	-362,333,485.20

股票投资	-362,333,485.20
债券投资	-
资产支持证券投资	-
基金投资	-
贵金属投资	-
其他	-
2. 衍生工具	-
权证投资	-
3. 其他	-
减：应税金融商品公允价值变动产生的预估增值税	-
合计	-362,333,485.20

6.4.7.21 其他收入

单位：人民币元

项目	本期
	2024年1月1日至2024年6月30日
基金赎回费收入	-
替代损益	5,030,971.16
合计	5,030,971.16

注：替代损益是指投资者采用可以现金替代或退补现金替代方式申购(赎回)本基金时，补入(卖出)被替代股票的实际买入成本(实际卖出金额)与申购(赎回)确认日估值的差额或强制退款的被替代股票在强制退款计算日与申购(赎回)确认日估值的差额。

6.4.7.22 信用减值损失

注：本基金本报告期无信用减值损失。

6.4.7.23 其他费用

单位：人民币元

项目	本期
	2024年1月1日至2024年6月30日
审计费用	84,535.36
信息披露费	59,672.34
证券出借违约金	-
指数使用费	1,488,664.10
注册登记费	74,590.88
IOPV 计算发布费	10,217.71
银行划款手续费	24,324.03
合计	1,742,004.42

6.4.7.24 分部报告

本基金以内部组织结构、管理要求、内部报告制度为依据确定经营分部，以经营分部为基础确定报告分部并披露分部信息。

经营分部是指本基金内同时满足下列条件的组成部分：(1) 该组成部分能够在日常活动中产生收入、发生费用；(2) 本基金管理人能够定期评价该组成部分的经营成果，以决定向其配置资源、评价其业绩；(3) 本基金能够取得该组成部分的财务状况、经营成果和现金流量等有关会计信息。如果两个或多个经营分部具有相似的经济特征，并且满足一定条件的，则合并为一个经营分部。

本基金目前以一个单一的经营分部运作，不需要进行分部报告的披露。

6.4.8 或有事项、资产负债表日后事项的说明

6.4.8.1 或有事项

截至资产负债表日，本基金并无须作披露的或有事项。

6.4.8.2 资产负债表日后事项

截至财务报表报出日，本基金并无须作披露的资产负债表日后事项。

6.4.9 关联方关系

6.4.9.1 本报告期存在控制关系或其他重大利害关系的关联方发生变化的情况

本报告期内存在控制关系或其他重大利害关系的关联方未发生变化。

6.4.9.2 本报告期与基金发生关联交易的各关联方

关联方名称	与本基金的关系
华泰柏瑞基金管理有限公司（“华泰柏瑞基金”）	基金管理人、基金销售机构
中国银行股份有限公司（“中国银行”）	基金托管人
华泰证券股份有限公司（“华泰证券”）	基金管理人的股东、申购赎回代理券商、基金销售机构
华泰联合证券有限责任公司（“华泰联合证券”）	基金管理人的股东华泰证券的控股子公司
华泰柏瑞中证光伏产业交易型开放式指数证券投资基金联接基金（“华泰柏瑞中证光伏产业 ETF 联接基金”）	本基金的基金管理人管理的其他基金

注：下述关联交易均在正常业务范围内按一般商业条款订立。

6.4.10 本报告期及上年度可比期间的关联方交易

6.4.10.1 通过关联方交易单元进行的交易

6.4.10.1.1 股票交易

金额单位：人民币元

关联方名称	本期 2024年1月1日至2024年6月30日		上年度可比期间 2023年1月1日至2023年6月30日	
	成交金额	占当期股票 成交总额的比 例（%）	成交金额	占当期股票 成交总额的比 例（%）

华泰证券	1,697,615,036.15	26.34	-	-
------	------------------	-------	---	---

6.4.10.1.2 债券交易

注：本基金本报告期及上年度可比期间未通过关联方交易单元进行债券交易。

6.4.10.1.3 债券回购交易

注：本基金本报告期及上年度可比期间未通过关联方交易单元进行债券回购交易。

6.4.10.1.4 权证交易

注：本基金本报告期及上年度可比期间均未通过关联方交易单元进行权证交易。

6.4.10.1.5 应支付关联方的佣金

金额单位：人民币元

关联方名称	本期 2024年1月1日至2024年6月30日			
	当期 佣金	占当期佣金总量 的比例 (%)	期末应付佣金余 额	占期末应付佣金 总额的比例 (%)
华泰证券	1,588,804.94	32.60	11,923.96	0.83
关联方名称	上年度可比期间 2023年1月1日至2023年6月30日			
	当期 佣金	占当期佣金总量 的比例 (%)	期末应付佣金余 额	占期末应付佣金 总额的比例 (%)
-	-	-	-	-

注：1、上述佣金参考市场价格经本基金的基金管理人与对方协商确定，以扣除由中国证券登记结算有限责任公司收取的证管费和经手费的净额列示。

2、该类佣金协议的服务范围还包括佣金收取方为本基金提供的证券投资研究成果和市场信息服务等（截至2024年6月30日）。

6.4.10.2 关联方报酬

6.4.10.2.1 基金管理费

单位：人民币元

项目	本期 2024年1月1日至2024年6 月30日	上年度可比期间 2023年1月1日至2023年 6月30日
	当期发生的基金应支付的管理费	24,811,067.66
其中：应支付销售机构的客户维护 费	-	243,212.42
应支付基金管理人的净管理费	24,811,067.66	38,432,228.95

注：支付基金管理人华泰柏瑞基金的管理人报酬按前一日基金资产净值 0.50% 的年费率计提，逐日累计至每月月底，按月支付。其计算公式为：

$$\text{日管理人报酬} = \text{前一日基金资产净值} \times 0.50\% / \text{当年天数}。$$

6.4.10.2.2 基金托管费

单位：人民币元

项目	本期	上年度可比期间
	2024年1月1日至2024年6月30日	2023年1月1日至2023年6月30日
当期发生的基金应支付的托管费	4,962,213.51	7,735,088.27

注：支付基金托管人中国银行的托管费按前一日基金资产净值 0.10% 的年费率计提，逐日累计至每月月底，按月支付。其计算公式为：

$$\text{日托管费} = \text{前一日基金资产净值} \times 0.10\% / \text{当年天数}。$$

6.4.10.3 与关联方进行银行间同业市场的债券（含回购）交易

注：本基金本报告期及上年度可比期间未发生与关联方进行的银行间同业市场的债券（含回购）交易。

6.4.10.4 报告期内转融通证券出借业务发生重大关联交易事项的说明

6.4.10.4.1 与关联方通过约定申报方式进行的适用固定期限费率的证券出借业务的情况

单位：人民币元

本期 2024年1月1日至2024年6月30日				
关联方名称	交易金额	利息收入	期末证券出借业务余额	期末应收利息余额
-	-	-	-	-
上年度可比期间 2023年1月1日至2023年6月30日				
关联方名称	交易金额	利息收入	期末证券出借业务余额	期末应收利息余额
华泰证券	4,856,606,361.00	4,013,769.03	85,078,167.00	51,851.01

6.4.10.4.2 与关联方通过约定申报方式进行的适用市场化期限费率的证券出借业务的情况

单位：人民币元

本期 2024年1月1日至2024年6月30日						
关联方名称	交易金额	费率区间 (%)	加权平均费率 (%)	利息收入	期末证券出借业务余额	期末应收利息余额
华泰证券	977,697,484.40	1.80~3.80	2.54	1,241,802.	12,212,127	15,548.96

上年度可比期间 2023 年 1 月 1 日至 2023 年 6 月 30 日						
关联方名称	交易金额	费率区间 (%)	加权平均费率 (%)	利息收入	期末证券出借业务余额	期末应收利息余额
华泰证券	2,647,939,693.00	1.80~3.40	3.15	3,037,485.95	347,227,252.00	118,865.99

注：上年度可比期间数据，已根据中国证监会于 2024 年 1 月颁布的修订后的《证券投资基金信息披露 XBRL 模板第 3 号〈年度报告和中期报告〉》的格式要求调整披露信息。

6.4.10.5 各关联方投资本基金的情况

6.4.10.5.1 报告期内基金管理人运用固有资金投资本基金的情况

注：本报告期及上年度可比期间，基金管理人未投资本基金。

6.4.10.5.2 报告期末除基金管理人之外的其他关联方投资本基金的情况

份额单位：份

关联方名称	本期末 2024 年 6 月 30 日		上年度末 2023 年 12 月 31 日	
	持有的基金份额	持有的基金份额占基金总份额的比例 (%)	持有的基金份额	持有的基金份额占基金总份额的比例 (%)
华泰柏瑞中证光伏产业交易型开放式指数证券投资基金联接基金	586,508,626.00	4.7210	536,623,726.00	4.1652
华泰证券股份有限公司	24,709,956.00	0.1989	7,500,019.00	0.0582

6.4.10.6 由关联方保管的银行存款余额及当期产生的利息收入

单位：人民币元

关联方名称	本期 2024 年 1 月 1 日至 2024 年 6 月 30 日		上年度可比期间 2023 年 1 月 1 日至 2023 年 6 月 30 日	
	期末余额	当期利息收入	期末余额	当期利息收入
中国银行	49,230,316.74	87,711.60	64,097,319.04	125,961.41

注：本基金的银行存款由基金托管人中国银行股份有限公司保管，按银行同业利率计息。

6.4.10.7 本基金在承销期内参与关联方承销证券的情况

金额单位：人民币元

本期 2024年1月1日至2024年6月30日					
关联方名称	证券代码	证券名称	发行方式	基金在承销期内买入	
				数量（单位： 股/张）	总金额
华泰联合证券	688709	成都华微	网下申购	10,448	163929.12
华泰联合证券	301392	汇成真空	网下申购	2,189	26705.80
华泰联合证券	603341	龙旗科技	网下申购	2,978	77,428.00
华泰联合证券	603312	西典新能	网下申购	1,296	37609.92
华泰联合证券	301587	中瑞股份	网下申购	3,056	66406.88
上年度可比期间 2023年1月1日至2023年6月30日					
关联方名称	证券代码	证券名称	发行方式	基金在承销期内买入	
				数量（单位： 股/张）	总金额
华泰联合证券	688429	时创能源	网下申购	3,452	66,278.40
华泰联合证券	301408	华人健康	网下申购	8,784	142,652.20
华泰联合证券	603291	联合水务	网下申购	536	3,140.96
华泰联合证券	600925	苏能股份	网下申购	8,960	55,372.80
华泰联合证券	603137	恒尚节能	网下申购	1,382	21,973.80
华泰联合证券	688469	中芯集成	网下申购	137,994	785,185.90
华泰联合证券	688512	慧智微	网下申购	7,209	150,812.30
华泰联合证券	688472	阿特斯	网下申购	62,602	694,882.20
华泰联合证券	300804	广康生化	网下申购	2,257	95,809.65
华泰联合证券	118031	天23转债	网上配售	454,690	45,469,000.00

6.4.10.8 其他关联交易事项的说明

本基金本报告期及上年度可比期间无须作说明的其他关联交易事项。

6.4.11 利润分配情况

注：本基金本报告期内未进行利润分配。

6.4.12 期末（2024年6月30日）本基金持有的流通受限证券

6.4.12.1 因认购新发/增发证券而于期末持有的流通受限证券

金额单位：人民币元

6.4.12.1.1 受限证券类别：股票										
证券代码	证券名称	成功认购日	受限期	流通受限类型	认购价格	期末估值单价	数量（单位：股）	期末成本总额	期末估值总额	备注
001359	平安	2024年3	6个月	新股锁定	17.39	20.60	184	3,199.76	3,790.40	-

	电 工	月 19 日		期 内							
001379	腾 达 科 技	2024 年 1 月 11 日	6 个月	新 股 锁 定 期 内	16.98	13.48	213	3,616.74	2,871.24	-	
001387	雪 祺 电 气	2024 年 1 月 4 日	6 个月	新 股 锁 定 期 内	15.38	15.25	173	2,045.54	2,638.25	-	
001389	广 合 科 技	2024 年 3 月 26 日	6 个月	新 股 锁 定 期 内	17.43	34.56	222	3,869.46	7,672.32	-	
301392	汇 成 真 空	2024 年 5 月 28 日	6 个月	新 股 锁 定 期 内	12.20	41.66	219	2,671.80	9,123.54	-	
301502	华 阳 智 能	2024 年 1 月 26 日	6 个月	新 股 锁 定 期 内	28.01	37.83	138	3,865.38	5,220.54	-	
301536	星 宸 科 技	2024 年 3 月 20 日	6 个月	新 股 锁 定 期 内	16.16	32.27	481	7,772.96	15,521.87	-	
301538	骏 鼎 达	2024 年 3 月 13 日	6 个月	新 股 锁 定 期 内	55.82	91.24	150	5,972.74	13,686.00	-	
301539	宏 鑫 科 技	2024 年 4 月 3 日	6 个月	新 股 锁 定 期 内	10.64	19.82	361	3,841.04	7,155.02	-	
301565	中 仑 新 材	2024 年 6 月 13 日	6 个月	新 股 锁 定 期 内	11.88	18.98	711	8,446.68	13,494.78	-	
301566	达 利 凯 普	2023 年 12 月 22 日	6 个月 以上	新 股 锁 定 期 内	8.90	16.97	576	5,126.40	9,774.72	-	
301580	爱 迪	2024 年 6	6 个月	新 股 锁 定	44.95	65.93	202	9,079.90	13,317.86	-	

	特	月 19 日		期内							
301587	中瑞股份	2024年3月27日	6个月	新股锁定期内	21.73	25.26	306	6,649.38	7,729.56	-	
301588	美新科技	2024年3月6日	6个月	新股锁定期内	14.50	21.25	257	3,726.50	5,461.25	-	
301589	诺瓦星云	2024年2月1日	6个月	新股锁定期内	126.89	188.01	1,244	87,680.99	233,884.44	-	
301591	肯特股份	2024年2月20日	6个月	新股锁定期内	19.43	36.98	219	4,255.17	8,098.62	-	
601033	永兴股份	2024年1月11日	6个月	新股锁定期内	16.20	15.96	1,258	20,379.60	20,077.68	-	
603082	北自科技	2024年1月23日	6个月	新股锁定期内	21.28	29.49	107	2,276.96	3,155.43	-	
603285	键邦股份	2024年6月28日	1个月内(含)	新股未上市	18.65	18.65	1,287	24,002.55	24,002.55	-	
603312	西典新能	2024年1月4日	6个月	新股锁定期内	29.02	25.36	130	3,772.60	3,296.80	-	
603325	博隆技术	2024年1月3日	6个月	新股锁定期内	72.46	68.06	66	4,782.36	4,491.96	-	
603341	龙旗科技	2024年2月23日	6个月	新股锁定期内	26.00	37.49	298	7,748.00	11,172.02	-	
603344	星德	2024年3	6个月	新股锁定	19.18	22.66	182	3,490.76	4,124.12	-	

	胜	月 13 日		期内						
603350	安乃达	2024 年 6 月 26 日	1 个月内(含)	新股未上市	20.56	20.56	1,051	21,608.56	21,608.56	-
603375	盛景微	2024 年 1 月 17 日	6 个月	新股锁定期内	38.18	38.90	72	2,748.96	2,800.80	-
603381	永臻股份	2024 年 6 月 19 日	6 个月	新股锁定期内	23.35	25.13	178	4,156.30	4,473.14	-
688530	欧莱新材	2024 年 4 月 29 日	6 个月	新股锁定期内	9.60	16.10	344	3,302.40	5,538.40	-
688584	上海合晶	2024 年 2 月 1 日	6 个月	新股锁定期内	22.66	15.89	866	19,623.56	13,760.74	-
688691	灿芯股份	2024 年 4 月 2 日	6 个月	新股锁定期内	19.86	42.51	247	4,905.42	10,499.97	-
688692	达梦数据	2024 年 6 月 4 日	6 个月	新股锁定期内	86.96	174.93	175	15,218.00	30,612.75	-
688695	中创股份	2024 年 3 月 6 日	6 个月	新股锁定期内	22.43	31.55	186	4,171.98	5,868.30	-
688709	成都华微	2024 年 1 月 31 日	6 个月	新股锁定期内	15.69	18.79	1,045	16,396.05	19,635.55	-

注：1、根据中国证监会《上市公司证券发行注册管理办法》，基金参与上市公司向特定对象发行股票所获得的股票，自发行结束之日起 6 个月内不得转让。

2、基金还可作为特定投资者，认购首次公开发行股票时公司股东公开发售股份，所认购的股份自发行结束之日起 12 个月内不得转让。

3、根据《上海证券交易所科创板上市公司股东以向特定机构投资者询价转让和配售方式减持股份实施细则》，基金通过询价转让受让的股份，在受让后6个月内不得转让。

4、基金可使用以基金名义开设的股票账户，选择网上或者网下一种方式进行新股申购。其中基金参与网下申购获得的设定限售期的新股或作为战略投资者参与配售获得的新股，在新股上市后的约定期限内不能自由转让；基金参与网上申购获配的新股，从新股获配日至新股上市日之间不能自由转让。

6.4.12.2 期末持有的暂时停牌等流通受限股票

注：本基金本期末未持有暂时停牌的流通受限股票。

6.4.12.3 期末债券正回购交易中作为抵押的债券

6.4.12.3.1 银行间市场债券正回购

注：本基金本报告期末无从事银行间债券正回购交易形成的卖出回购证券款余额。

6.4.12.3.2 交易所市场债券正回购

注：本基金本报告期末无从事交易所债券正回购交易形成的卖出回购证券款余额。

6.4.12.4 期末参与转融通证券出借业务的证券

金额单位：人民币元

序号	证券代码	证券名称	出借到期日	期末估值单价	数量（单位：股）	期末估值总额
1	000100	TCL科技	2024年7月9日	4.32	193,000	833,760.00
2	002617	露笑科技	2024年7月9日	4.80	84,000	403,200.00
3	003022	联泓新科	2024年7月9日	13.71	30,200	414,042.00
4	003035	南网能源	2024年7月1日-2024年7月9日	4.40	555,800	2,445,520.00
5	300118	东方日升	2024年7月1日-2024年7月9日	12.10	221,500	2,680,150.00
6	300274	阳光电源	2024年7月9日	62.03	15,820	981,314.60
7	300316	晶盛机电	2024年7月9日	28.73	7,000	201,110.00
8	300376	易事特	2024年7月9日	4.01	12,100	48,521.00
9	300393	中来股份	2024年7月9日	5.77	271,200	1,564,824.00
10	300724	捷佳伟创	2024年7月9日	54.01	3,000	162,030.00
11	300751	迈为股	2024年7月1日-2024年	119.48	30,900	3,691,932.00

		份	7月9日			.00
12	000591	太阳能	2024年7月9日	4.71	28,000	131,880.00
13	300763	锦浪科技	2024年7月1日-2024年7月9日	41.64	132,400	5,513,136.00
14	300776	帝尔激光	2024年7月9日	45.96	2,900	133,284.00
15	300861	美畅股份	2024年7月1日-2024年7月9日	19.35	96,100	1,859,535.00
16	301268	铭利达	2024年7月9日	15.55	2,800	43,540.00
17	600089	特变电工	2024年7月9日	13.87	55,100	764,237.00
18	600438	通威股份	2024年7月9日	19.11	99,500	1,901,445.00
19	600481	双良节能	2024年7月9日	4.67	91,400	426,838.00
20	600732	爱旭股份	2024年7月9日	9.05	57,700	522,185.00
21	600821	金开新能	2024年7月9日	5.14	147,800	759,692.00
22	601012	隆基绿能	2024年7月9日	14.02	51,200	717,824.00
23	000875	吉电股份	2024年7月9日	5.33	25,700	136,981.00
24	601222	林洋能源	2024年7月9日	6.27	15,100	94,677.00
25	601778	晶科科技	2024年7月1日-2024年7月9日	2.28	133,700	304,836.00
26	601865	福莱特	2024年7月9日	20.10	6,200	124,620.00
27	601877	正泰电器	2024年7月9日	19.06	11,200	213,472.00
28	601908	京运通	2024年7月1日-2024年7月9日	2.53	106,300	268,939.00
29	603185	弘元绿能	2024年7月9日	17.09	3,200	54,688.00
30	603688	石英股份	2024年7月1日-2024年7月9日	29.61	86,150	2,550,901.50
31	603806	福斯特	2024年7月9日	14.70	11,200	164,640.00
32	605117	德业股份	2024年7月1日-2024年7月9日	74.34	45,880	3,410,719.20
33	688032	禾迈股份	2024年7月9日	114.78	1,490	171,022.20

34	002056	横店东磁	2024年7月1日-2024年7月9日	12.47	33,600	418,992.00
35	688223	晶科能源	2024年7月1日-2024年7月9日	7.10	72,900	517,590.00
36	688303	大全能源	2024年7月1日-2024年7月9日	20.39	18,000	367,020.00
37	688348	昱能科技	2024年7月9日	59.00	1,000	59,000.00
38	688390	固德威	2024年7月9日	56.12	1,820	102,138.40
39	688516	奥特维	2024年7月1日-2024年7月9日	41.81	20,060	838,708.60
40	688556	高测股份	2024年7月1日-2024年7月9日	11.89	290,060	3,448,813.40
41	688599	天合光能	2024年7月9日	16.92	12,100	204,732.00
42	002129	TCL中环	2024年7月9日	8.65	103,800	897,870.00
43	002335	科华数据	2024年7月9日	21.13	13,500	285,255.00
44	002459	晶澳科技	2024年7月9日	11.20	58,500	655,200.00
45	002506	协鑫集成	2024年7月1日-2024年7月9日	1.94	1,809,100	3,509,654.00
46	002518	科士达	2024年7月9日	17.70	29,200	516,840.00
合计	-	-	-	-	5,099,180	45,517,308.90

6.4.13 金融工具风险及管理

6.4.13.1 风险管理政策和组织架构

本基金为被动式指数基金，其预期的风险和收益高于货币市场基金、债券型基金、混合型基金，主要投资于标的指数成份股和备选成份股。本基金在日常经营活动中面临的与这些金融工具相关的风险主要包括信用风险、流动性风险及市场风险。本基金的基金管理人从事风险管理的主要目标是争取将以上风险控制在限定的范围之内，力争实现保持基金净值增长率与标的指数增长率间的高度正相关，并保持跟踪误差在合同约定的范围内。

本基金的基金管理人建立的风险管理体系由“组织、制度、流程和报告”等四个方面构成。组织是指公司的风险管理组织架构包括董事会下设的风险管理与审计委员会、公司管理层的风险控制委员会、风险管理部和合规法律部以及公司各业务部门，董事会对建立基金风险管理内部控

制系统和维持其有效性承担最终责任；制度是指风险管理相关的规章制度，是对组织职能及其工作流程等的具体规定；流程是风险管理的工作流程，它详细规定了各部门之间风险管理工作的内容和程序；报告是对流程的必要反映和记录，既是风险管理工作的重要环节，也是对风险管理工作的总结和披露。

本基金的基金管理人对于金融工具的风险管理方法主要是通过定性分析和定量分析的方法去估测各种风险产生的可能损失。从定性分析的角度出发，判断风险损失的严重程度和出现同类风险损失的频度。而从定量分析的角度出发，根据本基金的投资目标，结合基金资产所运用金融工具特征，通过特定的风险量化指标、模型，日常的量化报告，确定风险损失的限度和相应置信程度，及时可靠地对各种风险进行监督、检查和评估，并通过相应决策，将风险控制可在可承受的范围内。

6.4.13.2 信用风险

信用风险是指基金在交易过程中因交易对手未履行合约责任，或者基金所投资证券之发行人出现违约、拒绝支付到期本息等情况，导致基金资产损失和收益变化的风险。

本基金的基金管理人在交易前对交易对手的资信状况进行了充分的评估。本基金的银行存款存放在本基金的托管人中国银行，因而与银行存款相关的信用风险不重大。本基金在交易所进行的交易均以中国证券登记结算有限责任公司为交易对手完成证券交收和款项清算，本基金以非约定申报方式参与的转融通证券出借业务为通过证券交易所综合业务平台向中国证券金融股份有限公司出借证券，本基金以约定申报方式参与的转融通证券出借业务为通过该方式向证券公司出借证券，本基金的基金管理人对借券证券公司的偿付能力等进行了必要的尽职调查与严格的准入管理，对不同的借券证券公司实施交易额度管理并进行动态调整，且借券证券公司最近 1 年的分类结果为 A 类，违约风险可能性很小；在银行间同业市场进行交易前均对交易对手进行信用评估并对证券交割方式进行限制以控制相应的信用风险。

本基金的基金管理人建立了信用风险管理流程，通过对投资品种信用等级评估来控制证券发行人的信用风险，且通过分散化投资以分散信用风险。

于 2024 年 6 月 30 日，本基金无债券投资 (2023 年 12 月 31 日：同)。

6.4.13.3 流动性风险

流动性风险是指基金在履行与金融负债有关的义务时遇到资金短缺的风险。本基金的流动性风险来自调整基金投资组合时，由于部分成份股流动性差，导致本基金难以及时完成组合调整，或承受较大市场冲击成本，从而造成基金投资组合收益偏离标的指数收益的风险。

于 2024 年 6 月 30 日，本基金所承担的全部金融负债的合约约定到期日均为一个月以内且不计息，可赎回基金份额净值(净资产)无固定到期日且不计息，因此账面余额即为未折现的合约到期现金流量。

6.4.13.3.1 报告期内本基金组合资产的流动性风险分析

本基金的基金管理人在基金运作过程中严格按照《公开募集证券投资基金运作管理办法》及《公开募集开放式证券投资基金流动性风险管理规定》等法规的要求对本基金组合资产的流动性风险进行管理，通过独立的风险管理部门对本基金的组合持仓集中度指标、流通受限制的投资品种比例以及组合在短期内变现能力的综合指标等流动性指标进行持续的监测和分析。

本基金所持部分证券在证券交易所上市，其余亦可在银行间同业市场交易，部分基金资产流通暂时受限制不能自由转让的情况参见附注 6.4.12。此外，本基金可通过卖出回购金融资产方式借入短期资金应对流动性需求，其上限一般不超过基金持有的债券投资的公允价值。本基金主动投资于流动性受限资产的市值合计不得超过基金资产净值的 15%。于 2024 年 6 月 30 日，本基金持有的流动性受限资产的估值占基金资产净值的比例符合法律法规的相关要求。

本基金的基金管理人每日对基金组合资产中 7 个工作日可变现资产的可变现价值进行审慎评估与测算，确保每日确认的净赎回申请不得超过 7 个工作日可变现资产的可变现价值。

同时，本基金的基金管理人通过合理分散逆回购交易的到期日与交易对手的集中度；按照穿透原则对交易对手的财务状况、偿付能力及杠杆水平等进行必要的尽职调查与严格的准入管理，以及对不同的交易对手实施交易额度管理并进行动态调整等措施严格管理本基金从事逆回购交易的流动性风险和交易对手风险。此外，本基金的基金管理人建立了逆回购交易质押品管理制度：根据质押品的资质确定质押率水平；持续监测质押品的风险状况与价值变动以确保质押品按公允价值计算足额；并在与私募类证券资管产品及中国证监会认定的其他主体为交易对手开展逆回购交易时，可接受质押品的资质要求与基金合同约定的投资范围保持一致。

6.4.13.4 市场风险

市场风险是指基金所持金融工具的公允价值或未来现金流量因所处市场各类价格因素的变动而发生波动的风险，包括利率风险、外汇风险和其他价格风险。

6.4.13.4.1 利率风险

利率风险是指金融工具的公允价值或未来现金流量受市场利率变动而发生波动的风险。利率敏感性金融工具均面临由于市场利率上升而导致公允价值下降的风险，其中浮动利率类金融工具还面临每个付息期间结束根据市场利率重新定价时对于未来现金流影响的风险。

本基金的基金管理人定期对本基金面临的利率敏感性缺口进行监控，并通过调整投资组合的久期等方法对上述利率风险进行管理。

6.4.13.4.1.1 利率风险敞口

单位：人民币元

本期末 2024年6月30 日	1个月以内	1-3个月	3个月-1年	1-5年	5年以上	不计息	合计
资产							
货币资金	49,230,316.74	-	-	-	-	-	49,230,316.74
结算备付金	7,376,569.10	-	-	-	-	-	7,376,569.10
存出保证金	1,506,606.21	-	-	-	-	-	1,506,606.21
交易性金融资产	-	-	-	-	-	8,399,989,888.10	8,399,989,888.10
应收股利	-	-	-	-	-	11,217.78	11,217.78
应收清算款	-	-	-	-	-	399,964.89	399,964.89
其他资产	-	-	-	-	-	110,052.56	110,052.56
资产总计	58,113,492.05	-	-	-	-	8,400,511,123.33	8,458,624,615.38
负债							
交易性金融负债	-	-	-	-	-	1,521.12	1,521.12
应付管理人报酬	-	-	-	-	-	3,863,294.96	3,863,294.96
应付托管费	-	-	-	-	-	772,659.00	772,659.00
其他负债	-	-	-	-	-	11,060,284.93	11,060,284.93
负债总计	-	-	-	-	-	15,697,760.01	15,697,760.01
利率敏感度缺口	58,113,492.05	-	-	-	-	8,384,813,363.32	8,442,926,855.37
上年度末 2023年12月 31日	1个月以内	1-3个月	3个月-1年	1-5年	5年以上	不计息	合计
资产							

货币资金	130,665,424.95	-	-	-	-	-	130,665,424.95
结算备付金	5,799,998.77	-	-	-	-	-	5,799,998.77
存出保证金	1,666,261.21	-	-	-	-	-	1,666,261.21
交易性金融资产	-	-	-	-	-	-11,359,830,573.82	11,359,830,573.82
应收清算款	-	-	-	-	-	9,292,780.54	9,292,780.54
其他资产	-	-	-	-	-	288,949.40	288,949.40
资产总计	138,131,684.93	-	-	-	-	-11,369,412,303.76	11,507,543,988.69
负债							
交易性金融负债	-	-	-	-	-	-147,047.82	-147,047.82
应付管理人报酬	-	-	-	-	-	4,715,553.93	4,715,553.93
应付托管费	-	-	-	-	-	943,110.79	943,110.79
其他负债	-	-	-	-	-	56,817,641.15	56,817,641.15
负债总计	-	-	-	-	-	62,329,258.05	62,329,258.05
利率敏感度缺口	138,131,684.93	-	-	-	-	-11,307,083,045.71	11,445,214,730.64

注：表中所示为本基金资产及负债的账面价值，并按照合约规定的利率重新定价日或到期日孰早者予以分类。

6.4.13.4.1.2 利率风险的敏感性分析

注：于 2024 年 6 月 30 日，本基金未持有交易性债券投资（2023 年 12 月 31 日：同），因此市场利率的变动对于本基金资产净值无重大影响（2023 年 12 月 31 日：同）。

6.4.13.4.2 外汇风险

外汇风险是指金融工具的公允价值或未来现金流量因外汇汇率变动而发生波动的风险。本基金的所有资产及负债以人民币计价，因此无重大外汇风险。

6.4.13.4.3 其他价格风险

其他价格风险是指基金所持金融工具的公允价值或未来现金流量因除市场利率和外汇汇率以外的市场价格因素变动而发生波动的风险。本基金主要投资于证券交易所上市或银行间同业市场交易的股票和债券，所面临的其他价格风险来源于单个证券发行主体自身经营情况或特殊事项的影响，也可能来源于证券市场整体波动的影响。

本基金严格按照基金合同中对投资组合比例的要求进行资产配置，通过投资组合的分散化降低其他价格风险。此外，本基金的基金管理人每日对本基金所持有的证券价格实施监控，定期运用多种定量方法对基金进行风险度量，及时可靠地对风险进行跟踪和控制。

6.4.13.4.3.1 其他价格风险敞口

金额单位：人民币元

项目	本期末 2024年6月30日		上年度末 2023年12月31日	
	公允价值	占基金资产净值 比例 (%)	公允价值	占基金资产净值 比例 (%)
交易性金融资产—股票投资	8,399,989,888.10	99.49	11,359,830,573.82	99.25
交易性金融资产—基金投资	-	-	-	-
交易性金融资产—贵金属投资	-	-	-	-
衍生金融资产—权证投资	-	-	-	-
其他	-1,521.12	-0.00	147,047.82	-
合计	8,399,988,366.98	99.49	11,359,977,621.64	99.26

6.4.13.4.3.2 其他价格风险的敏感性分析

假设	除中证光伏产业指数以外的其他市场变量保持不变		
分析	相关风险变量的变动	对资产负债表日基金资产净值的影响金额（单位：人民币元）	
		本期末（2024年6月30日）	上年度末（2023年12月31日）
	中证光伏产业指数上升5%	419,083,463.58	564,801,195.05
中证光伏产业指数下降5%	-419,083,463.58	-564,801,195.05	

6.4.14 公允价值

6.4.14.1 金融工具公允价值计量的方法

公允价值计量结果所属的层次，由对公允价值计量整体而言具有重要意义的输入值所属的最低层次决定：

第一层次：相同资产或负债在活跃市场上未经调整的报价。

第二层次：除第一层次输入值外相关资产或负债直接或间接可观察的输入值。

第三层次：相关资产或负债的不可观察输入值。

6.4.14.2 持续的以公允价值计量的金融工具

6.4.14.2.1 各层次金融工具的公允价值

单位：人民币元

公允价值计量结果所属的层次	本期末 2024年6月30日	上年度末 2023年12月31日
第一层次	8,399,445,328.92	11,358,600,581.80
第二层次	45,611.11	-
第三层次	498,948.07	1,229,992.02
合计	8,399,989,888.10	11,359,830,573.82

6.4.14.2.2 公允价值所属层次间的重大变动

本基金以导致各层次之间转换的事项发生日为确认各层次之间转换的时点。

对于证券交易所上市的股票和债券，若出现重大事项停牌、交易不活跃(包括涨跌停时的交易不活跃)、或属于非公开发行等情况，本基金不会于停牌日至交易恢复活跃日期间、交易不活跃期间及限售期间将相关股票和债券的公允价值列入第一层次；并根据估值调整中采用的不可观察输入值对于公允价值的影响程度，确定相关股票和债券公允价值应属第二层次还是第三层次。

6.4.14.3 非持续的以公允价值计量的金融工具的说明

于2024年6月30日，本基金未持有非持续的以公允价值计量的金融资产(2023年12月31日：同)。

6.4.14.4 不以公允价值计量的金融工具的相关说明

不以公允价值计量的金融资产和负债主要包括应收款项和其他金融负债，其账面价值与公允价值相差很小。

6.4.15 有助于理解和分析会计报表需要说明的其他事项

截至资产负债表日，本基金无需要说明的其他重要事项。

§ 7 投资组合报告

7.1 期末基金资产组合情况

金额单位：人民币元

序号	项目	金额	占基金总资产的比例(%)
1	权益投资	8,399,989,888.10	99.31
	其中：股票	8,399,989,888.10	99.31

2	基金投资	-	-
3	固定收益投资	-	-
	其中：债券	-	-
	资产支持证券	-	-
4	贵金属投资	-	-
5	金融衍生品投资	-	-
6	买入返售金融资产	-	-
	其中：买断式回购的买入返售金融资产	-	-
7	银行存款和结算备付金合计	56,606,885.84	0.67
8	其他各项资产	2,027,841.44	0.02
9	合计	8,458,624,615.38	100.00

注：1. 上述股票投资不包括可退替代款估值增值。

2. 报告期末，本基金参与转融通证券出借业务出借股票的公允价值为 45,517,308.90 元，占本基金期末资产净值的 0.54%。其中，报告期末本基金与关联方进行转融通证券出借业务的余额为 12,212,127.00 元。

7.2 报告期末按行业分类的股票投资组合

7.2.1 报告期末指数投资按行业分类的境内股票投资组合

代码	行业类别	公允价值（元）	占基金资产净值比例（%）
A	农、林、牧、渔业	-	-
B	采矿业	-	-
C	制造业	7,898,970,221.28	93.56
D	电力、热力、燃气及水生产和供应业	448,461,000.44	5.31
E	建筑业	-	-
F	批发和零售业	-	-
G	交通运输、仓储和邮政业	-	-
H	住宿和餐饮业	-	-
I	信息传输、软件和信息技术服务业	-	-
J	金融业	-	-
K	房地产业	-	-
L	租赁和商务服务业	-	-
M	科学研究和技术服务业	52,014,107.20	0.62
N	水利、环境和公共设施管理业	-	-
O	居民服务、修理和	-	-

	其他服务业		
P	教育	-	-
Q	卫生和社会工作	-	-
R	文化、体育和娱乐业	-	-
S	综合	-	-
	合计	8,399,445,328.92	99.48

注：上述股票投资不包括可退替代款估值增值。

7.2.2 报告期末积极投资按行业分类的境内股票投资组合

代码	行业类别	公允价值（元）	占基金资产净值比例（%）
A	农、林、牧、渔业	-	-
B	采矿业	-	-
C	制造业	477,500.48	0.01
D	电力、热力、燃气及水生产和供应业	-	-
E	建筑业	-	-
F	批发和零售业	-	-
G	交通运输、仓储和邮政业	-	-
H	住宿和餐饮业	-	-
I	信息传输、软件和信息技术服务业	46,981.02	0.00
J	金融业	-	-
K	房地产业	-	-
L	租赁和商务服务业	-	-
M	科学研究和技术服务业	-	-
N	水利、环境和公共设施管理业	20,077.68	0.00
O	居民服务、修理和其他服务业	-	-
P	教育	-	-
Q	卫生和社会工作	-	-
R	文化、体育和娱乐业	-	-
S	综合	-	-
	合计	544,559.18	0.01

注：上述股票投资不包括可退替代款估值增值。

7.2.3 报告期末按行业分类的港股通投资股票投资组合

注：本基金本报告期末未持有港股通投资股票。

7.3 期末按公允价值占基金资产净值比例大小排序的所有股票投资明细

7.3.1 期末指数投资按公允价值占基金资产净值比例大小排序的所有股票投资明细

金额单位：人民币元

序号	股票代码	股票名称	数量（股）	公允价值（元）	占基金资产净值比例（%）
1	000100	TCL 科技	195,435,960	844,283,347.20	10.00
2	300274	阳光电源	13,601,268	843,686,654.04	9.99
3	601012	隆基绿能	56,021,050	785,415,121.00	9.30
4	600089	特变电工	52,582,092	729,313,616.04	8.64
5	600438	通威股份	28,102,395	537,036,768.45	6.36
6	002129	TCL 中环	33,643,261	291,014,207.65	3.45
7	688223	晶科能源	40,770,417	289,469,960.70	3.43
8	002459	晶澳科技	20,543,807	230,090,638.40	2.73
9	601877	正泰电器	11,177,178	213,037,012.68	2.52
10	300316	晶盛机电	6,810,720	195,671,985.60	2.32
11	688599	天合光能	11,339,016	191,856,150.72	2.27
12	605117	德业股份	2,505,095	186,228,762.30	2.21
13	300751	迈为股份	1,457,228	174,109,601.44	2.06
14	603806	福斯特	10,858,639	159,621,993.30	1.89
15	601865	福莱特	7,805,053	156,881,565.30	1.86
16	300724	捷佳伟创	2,892,551	156,226,679.51	1.85
17	688303	大全能源	6,690,416	136,417,582.24	1.62
18	000591	太阳能	28,463,240	134,061,860.40	1.59
19	300118	东方日升	9,491,242	114,844,028.20	1.36
20	000875	吉电股份	20,313,154	108,269,110.82	1.28
21	002056	横店东磁	8,455,248	105,436,942.56	1.25
22	300763	锦浪科技	2,501,283	104,153,424.12	1.23
23	600732	爱旭股份	11,420,016	103,351,144.80	1.22
24	688390	固德威	1,759,743	98,756,777.16	1.17
25	002506	协鑫集成	48,685,787	94,450,426.78	1.12
26	601222	林洋能源	15,003,765	94,073,606.55	1.11
27	600821	金开新能	16,617,465	85,413,770.10	1.01
28	603688	石英股份	2,810,544	83,220,207.84	0.99
29	002617	露笑科技	15,999,646	76,798,300.80	0.91
30	002335	科华数据	3,367,127	71,147,393.51	0.84
31	601137	博威合金	4,650,500	70,873,620.00	0.84
32	688516	奥特维	1,630,446	68,168,947.26	0.81
33	601778	晶科科技	29,714,922	67,750,022.16	0.80
34	300776	帝尔激光	1,424,682	65,478,384.72	0.78
35	002865	钧达股份	1,636,636	62,814,089.68	0.74
36	688032	禾迈股份	531,292	60,981,695.76	0.72
37	003022	联泓新科	4,163,690	57,084,189.90	0.68
38	600481	双良节能	11,672,694	54,511,480.98	0.65

39	688556	高测股份	4,518,978	53,730,648.42	0.64
40	600032	浙江新能	7,275,582	52,966,236.96	0.63
41	003035	南网能源	11,821,388	52,014,107.20	0.62
42	300376	易事特	12,102,200	48,529,822.00	0.57
43	603185	弘元绿能	2,818,707	48,171,702.63	0.57
44	300393	中来股份	7,930,960	45,761,639.20	0.54
45	002518	科士达	2,440,724	43,200,814.80	0.51
46	300861	美畅股份	2,000,566	38,710,952.10	0.46
47	601908	京运通	15,074,593	38,138,720.29	0.45
48	688348	昱能科技	478,949	28,257,991.00	0.33
49	301268	铭利达	1,660,333	25,818,178.15	0.31
50	688147	微导纳米	889,295	22,143,445.50	0.26

注：上述股票价值不包括可退替代估增。

7.3.2 期末积极投资按公允价值占基金资产净值比例大小排序的所有股票投资明细

金额单位：人民币元

序号	股票代码	股票名称	数量（股）	公允价值（元）	占基金资产净值比例（%）
1	301589	诺瓦星云	1,244	233,884.44	0.00
2	688692	达梦数据	175	30,612.75	0.00
3	603285	键邦股份	1,287	24,002.55	0.00
4	603350	安乃达	1,051	21,608.56	0.00
5	601033	永兴股份	1,258	20,077.68	0.00
6	688709	成都华微	1,045	19,635.55	0.00
7	301536	星辰科技	481	15,521.87	0.00
8	688584	上海合晶	866	13,760.74	0.00
9	301538	骏鼎达	150	13,686.00	0.00
10	301565	中仑新材	711	13,494.78	0.00
11	301580	爱迪特	202	13,317.86	0.00
12	603341	龙旗科技	298	11,172.02	0.00
13	688691	灿芯股份	247	10,499.97	0.00
14	301566	达利凯普	576	9,774.72	0.00
15	301392	汇成真空	219	9,123.54	0.00
16	301591	肯特股份	219	8,098.62	0.00
17	301587	中瑞股份	306	7,729.56	0.00
18	001389	广合科技	222	7,672.32	0.00
19	301539	宏鑫科技	361	7,155.02	0.00
20	688695	中创股份	186	5,868.30	0.00
21	688530	欧莱新材	344	5,538.40	0.00
22	301588	美新科技	257	5,461.25	0.00
23	301502	华阳智能	138	5,220.54	0.00
24	603325	博隆技术	66	4,491.96	0.00
25	603381	永臻股份	178	4,473.14	0.00
26	603344	星德胜	182	4,124.12	0.00

27	001359	平安电工	184	3,790.40	0.00
28	603312	西典新能	130	3,296.80	0.00
29	603082	北自科技	107	3,155.43	0.00
30	001379	腾达科技	213	2,871.24	0.00
31	603375	盛景微	72	2,800.80	0.00
32	001387	雪祺电气	173	2,638.25	0.00

注：上述股票价值不包括可退替代估增。

7.4 报告期内股票投资组合的重大变动

7.4.1 累计买入金额超出期初基金资产净值 2%或前 20 名的股票明细

金额单位：人民币元

序号	股票代码	股票名称	本期累计买入金额	占期初基金资产净值比例(%)
1	300274	阳光电源	553,743,442.84	4.84
2	000100	TCL 科技	468,878,000.76	4.10
3	002129	TCL 中环	233,211,651.33	2.04
4	002459	晶澳科技	202,580,744.43	1.77
5	688223	晶科能源	171,329,067.19	1.50
6	601012	隆基绿能	137,735,015.94	1.20
7	300316	晶盛机电	133,841,903.91	1.17
8	300724	捷佳伟创	99,642,401.86	0.87
9	300763	锦浪科技	84,737,987.51	0.74
10	300751	迈为股份	83,274,698.26	0.73
11	601137	博威合金	81,894,036.00	0.72
12	300118	东方日升	81,344,400.65	0.71
13	000591	太阳能	79,602,240.02	0.70
14	002506	协鑫集成	64,513,072.00	0.56
15	002056	横店东磁	62,648,067.76	0.55
16	002865	钧达股份	53,696,719.18	0.47
17	000875	吉电股份	50,715,235.00	0.44
18	002335	科华数据	49,106,610.76	0.43
19	002617	露笑科技	47,044,167.91	0.41
20	601865	福莱特	44,664,260.00	0.39

注：不考虑相关交易费用。

7.4.2 累计卖出金额超出期初基金资产净值 2%或前 20 名的股票明细

金额单位：人民币元

序号	股票代码	股票名称	本期累计卖出金额	占期初基金资产净值比例(%)
1	300274	阳光电源	694,486,918.40	6.07
2	000100	TCL 科技	508,065,692.46	4.44
3	002129	TCL 中环	250,188,495.15	2.19
4	002459	晶澳科技	171,725,117.74	1.50

5	300316	晶盛机电	144,792,803.75	1.27
6	300724	捷佳伟创	105,549,702.81	0.92
7	300827	上能电气	89,452,252.87	0.78
8	300763	锦浪科技	89,344,819.70	0.78
9	300751	迈为股份	88,632,094.61	0.77
10	000591	太阳能	87,402,237.00	0.76
11	300118	东方日升	85,861,545.06	0.75
12	002506	协鑫集成	70,563,611.00	0.62
13	002056	横店东磁	68,436,681.36	0.60
14	003035	南网能源	63,619,052.54	0.56
15	000875	吉电股份	54,548,411.01	0.48
16	688598	金博股份	53,698,883.27	0.47
17	300393	中来股份	52,612,188.60	0.46
18	002335	科华数据	52,052,681.00	0.45
19	002617	露笑科技	50,996,861.93	0.45
20	002865	钧达股份	45,891,213.03	0.40

注：不考虑相关交易费用。

7.4.3 买入股票的成本总额及卖出股票的收入总额

单位：人民币元

买入股票成本（成交）总额	3,257,063,722.91
卖出股票收入（成交）总额	3,189,205,968.09

注：“买入金额”（或“买入股票成本”）、“卖出金额”（或“卖出股票收入”）均按买卖成交金额（成交单价乘以成交数量）填列，不考虑相关交易费用。

7.5 期末按债券品种分类的债券投资组合

注：本基金本报告期末未持有债券。

7.6 期末按公允价值占基金资产净值比例大小排序的前五名债券投资明细

注：本基金本报告期末未持有债券。

7.7 期末按公允价值占基金资产净值比例大小排序的所有资产支持证券投资明细

注：本基金本报告期末未持有资产支持证券。

7.8 报告期末按公允价值占基金资产净值比例大小排序的前五名贵金属投资明细

注：本基金本报告期末未持有贵金属投资。

7.9 期末按公允价值占基金资产净值比例大小排序的前五名权证投资明细

注：本基金本报告期末未持有权证。

7.10 本基金投资股指期货的投资政策

注：本基金本报告期末未持有股指期货。

7.11 报告期末本基金投资的国债期货交易情况说明

7.11.1 本期国债期货投资政策

注：本基金本报告期末未持有国债期货。

7.11.2 本期国债期货投资评价

注：本基金本报告期末未持有国债期货。

7.12 投资组合报告附注

7.12.1 基金投资的前十名证券的发行主体本期是否出现被监管部门立案调查，或在报告编制日前一年内受到公开谴责、处罚的情形

报告期内基金投资的前十名证券的发行主体没有被监管部门立案调查的情形，也没有在报告编制日前一年内受到公开谴责、处罚的情形。

7.12.2 基金投资的前十名股票是否超出基金合同规定的备选股票库

基金投资的前十名股票中，没有投资于超出基金合同规定备选股票库之外的情形。

7.12.3 期末其他各项资产构成

单位：人民币元

序号	名称	金额
1	存出保证金	1,506,606.21
2	应收清算款	399,964.89
3	应收股利	11,217.78
4	应收利息	-
5	应收申购款	-
6	其他应收款	34,643.44
7	待摊费用	75,409.12
8	其他	-
9	合计	2,027,841.44

7.12.4 期末持有的处于转股期的可转换债券明细

注：本基金本报告期末未持有处于转股期的可转换债券。

7.12.5 期末前十名股票中存在流通受限情况的说明

7.12.5.1 期末指数投资前十名股票中存在流通受限情况的说明

金额单位：人民币元

序号	股票代码	股票名称	流通受限部分的公允价值	占基金资产净值比例 (%)	流通受限情况说明
1	600438	通威股份	1,901,445.00	0.02	转融通证券出借
2	300274	阳光电源	981,314.60	0.01	转融通证券出借
3	002129	TCL 中环	897,870.00	0.01	转融通证券出借
4	000100	TCL 科技	833,760.00	0.01	转融通证券出借

5	600089	特变电工	764,237.00	0.01	转融通证券出借
6	601012	隆基绿能	717,824.00	0.01	转融通证券出借
7	002459	晶澳科技	655,200.00	0.01	转融通证券出借
8	688223	晶科能源	517,590.00	0.01	转融通证券出借
9	601877	正泰电器	213,472.00	0.00	转融通证券出借
10	300316	晶盛机电	201,110.00	0.00	转融通证券出借

7.12.5.2 期末积极投资前五名股票中存在流通受限情况的说明

金额单位：人民币元

序号	股票代码	股票名称	流通受限部分的公允价值	占基金资产净值比例 (%)	流通受限情况说明
1	301589	诺瓦星云	233,884.44	0.00	新股锁定期内
2	688692	达梦数据	30,612.75	0.00	新股锁定期内
3	603285	键邦股份	24,002.55	0.00	新股未上市
4	603350	安乃达	21,608.56	0.00	新股未上市
5	601033	永兴股份	20,077.68	0.00	新股锁定期内

7.12.6 投资组合报告附注的其他文字描述部分

由于四舍五入的原因，分项之和与合计项之间可能存在尾差。

§ 8 基金份额持有人信息

8.1 期末基金份额持有人户数及持有人结构

份额单位：份

持有人户数 (户)	户均持有的基金份额	持有人结构					
		机构投资者		个人投资者		华泰柏瑞中证光伏产业交易型开放式指数证券投资基金联接基金	
		持有份额	占总份额比例 (%)	持有份额	占总份额比例 (%)	持有份额	占总份额比例 (%)
238,699	52,046.69	3,685,425,921.00	29.66	8,151,559,453.00	65.61	586,508,626.00	4.72

8.2 期末上市基金前十名持有人

序号	持有人名称	持有份额 (份)	占上市总份额比例 (%)
1	中国人寿保险股份有限公司	527,615,409.00	4.25
2	天安人寿保险股份有	205,786,900.00	1.66

	限公司—传统产品		
3	香港中央结算有限公司	185,412,000.00	1.49
4	天安人寿保险股份有限公司—分红产品	124,159,200.00	1.00
5	中国人寿保险(集团)公司	118,203,139.00	0.95
6	中国太平洋人寿保险股份有限公司—传统—普通保险产品	95,084,200.00	0.77
7	新华人寿保险股份有限公司	91,739,400.00	0.74
8	华润深国投信托有限公司—华润信托·瑞坤8号集合资金信托计划	81,761,200.00	0.66
9	友邦人寿保险有限公司—传统	74,157,933.00	0.60
10	朗致集团江西医药有限公司	73,841,800.00	0.59
11	华泰柏瑞中证光伏产业交易型开放式指数证券投资基金联接基金	586,508,626.00	4.72

注：前十名持有人为除本基金的联接基金之外的前十名持有人。

8.3 期末基金管理人的从业人员持有本基金的情况

项目	持有份额总数(份)	占基金总份额比例(%)
基金管理人所有从业人员持有本基金	0.00	0.0000

8.4 期末基金管理人的从业人员持有本开放式基金份额总量区间情况

项目	持有基金份额总量的数量区间(万份)
本公司高级管理人员、基金投资和部门负责人持有本开放式基金	0
本基金基金经理持有本开放式基金	0

§9 开放式基金份额变动

单位：份

基金合同生效日(2020年12月7日)基金份额总额	1,718,494,000.00
本报告期期初基金份额总额	12,883,494,000.00
本报告期基金总申购份额	6,372,000,000.00
减：本报告期基金总赎回份额	6,832,000,000.00

本报告期基金拆分变动份额	-
本报告期期末基金份额总额	12,423,494,000.00

§ 10 重大事件揭示

10.1 基金份额持有人大会决议

本报告期内未召开基金份额持有人大会。

10.2 基金管理人、基金托管人的专门基金托管部门的重大人事变动

基金管理人重大人事变动：

2024 年 1 月 19 日，公司股东会书面决定尹雷先生担任公司独立董事，陆桢女士不再担任公司独立董事。

上述人事变动已按相关规定备案、报告。

基金托管人的专门基金托管部门的重大人事变动：

本报告期内，经中国银行股份有限公司研究决定，郭德秋先生不再担任中国银行股份有限公司托管业务部总经理职务。

上述人事变动已按相关规定备案、公告。

10.3 涉及基金管理人、基金财产、基金托管业务的诉讼

本报告期内无涉及基金管理人、基金财产、基金托管业务的诉讼。

10.4 基金投资策略的改变

报告期内基金投资策略未改变。

10.5 为基金进行审计的会计师事务所情况

报告期内基金未改聘为其审计的会计师事务所。

10.6 管理人、托管人及其高级管理人员受稽查或处罚等情况

10.6.1 管理人及其高级管理人员受稽查或处罚等情况

注：报告期内基金管理人及其高级管理人员未受监管部门稽查或处罚。

10.6.2 托管人及其高级管理人员受稽查或处罚等情况

注：报告期内基金托管人及其高级管理人员未受监管部门稽查或处罚。

10.7 基金租用证券公司交易单元的有关情况

10.7.1 基金租用证券公司交易单元进行股票投资及佣金支付情况

金额单位：人民币元

券商名称	交易单元数量	股票交易		应支付该券商的佣金		备注
		成交金额	占当期股票成交总额的比例 (%)	佣金	占当期佣金总量的比例 (%)	
中信建投	2	2,992,426,975.55	46.44	2,800,618.83	57.47	-
华泰证券	4	1,697,615,036.15	26.34	1,588,804.94	32.60	-
银河证券	5	946,416,119.30	14.69	189,286.77	3.88	-
方正证券	3	629,271,983.42	9.76	125,854.15	2.58	-
国泰君安	1	151,037,465.90	2.34	142,867.23	2.93	-
广发证券	4	15,223,663.17	0.24	14,399.57	0.30	-
中银国际	3	9,950,470.20	0.15	9,412.69	0.19	-
兴业证券	3	2,289,686.22	0.04	2,165.91	0.04	-
国投证券	3	-	-	-	-	-
北京高华	1	-	-	-	-	-
渤海证券	1	-	-	-	-	-
财通证券	3	-	-	-	-	-
长城证券	1	-	-	-	-	-
长江证券	4	-	-	-	-	-
大同证券	2	-	-	-	-	-
东北证券	3	-	-	-	-	-
东方财富证券	2	-	-	-	-	-
东方证券	3	-	-	-	-	-
东吴证券	2	-	-	-	-	-
东兴证券	2	-	-	-	-	-
光大证券	2	-	-	-	-	-
国都证券	1	-	-	-	-	-
国海证券	1	-	-	-	-	-
国金证券	1	-	-	-	-	-
国联证券	2	-	-	-	-	-
国信证券	2	-	-	-	-	-
国元证券	1	-	-	-	-	-
海通证券	2	-	-	-	-	-
恒泰证券	1	-	-	-	-	-
华安证券	2	-	-	-	-	-
华创证券	1	-	-	-	-	-
华福证券	1	-	-	-	-	-
华龙证券	1	-	-	-	-	-

华融证券	1	-	-	-	-	-
华鑫证券	1	-	-	-	-	-
民生证券	1	-	-	-	-	-
瑞银证券	2	-	-	-	-	-
申港证券	2	-	-	-	-	-
申万宏源	3	-	-	-	-	-
天风证券	2	-	-	-	-	-
万联证券	2	-	-	-	-	-
西部证券	1	-	-	-	-	-
西藏同信	1	-	-	-	-	-
西南证券	1	-	-	-	-	-
湘财证券	1	-	-	-	-	-
诚通证券	2	-	-	-	-	-
信达证券	2	-	-	-	-	-
招商证券	1	-	-	-	-	-
浙商证券	2	-	-	-	-	-
中金财富 证券	1	-	-	-	-	-
中金公司	2	-	-	-	-	-
中泰证券	4	-	-	-	-	-
中信证券	5	-	-	-	-	-

注：本报告期内：1、选择代理证券买卖的证券经营机构的标准：公司应选择财务状况良好，经营行为规范，具备研究实力的证券公司及专业研究机构，向其或其合作券商租用基金专用交易席位。公司选择的提供交易单元的券商应当满足下列基本条件：1) 具有相应的业务经营资格；2) 诚信记录良好，最近两年无重大违法违规行为，未受监管机构重大处罚；3) 资金雄厚，信誉良好。内部管理规范、严格，具备健全的内控制度，并能满足本基金运作高度保密的要求；4) 具备基金运作所需的高效、安全的通讯条件，交易设施符合代理基金进行证券交易的需要，并能为基金提供全面的信息服务；5) 具备研究实力，有固定的研究机构和专门研究人员，能及时全面地为基金提供宏观经济、行业情况、市场走向、股票分析的研究报告及周到的信息服务，并能根据基金投资的特定要求，提供专题研究报告。

2、选择代理证券买卖的证券经营机构的程序：基金管理人根据以上标准进行考察后确定证券经营机构的选择。基金管理人与被选择的证券经营机构签订交易单元租用协议和证券研究服务协议。

3、本基金无变更租用证券公司交易单元的情况。

10.7.2 基金租用证券公司交易单元进行其他证券投资的情况

金额单位：人民币元

券商名	债券交易	债券回购交易	权证交易
-----	------	--------	------

称	成交金额	占当期债券成交总额的比例(%)	成交金额	占当期债券回购成交总额的比例(%)	成交金额	占当期权证成交总额的比例(%)
华泰证券	-	-	-	-	-	-
中信建投	-	-	-	-	-	-
银河证券	-	-	-	-	-	-
方正证券	-	-	-	-	-	-
国泰君安	-	-	-	-	-	-
广发证券	-	-	-	-	-	-
中银国际	-	-	-	-	-	-
兴业证券	-	-	-	-	-	-
国投证券	-	-	-	-	-	-
北京高华	-	-	-	-	-	-
渤海证券	-	-	-	-	-	-
财通证券	-	-	-	-	-	-
长城证券	-	-	-	-	-	-
长江证券	-	-	-	-	-	-
大同证券	-	-	-	-	-	-
东北证券	-	-	-	-	-	-
东方财富证券	-	-	-	-	-	-
东方证券	-	-	-	-	-	-
东吴证券	-	-	-	-	-	-
东兴证券	-	-	-	-	-	-

光大证 券	-	-	-	-	-	-
国都证 券	-	-	-	-	-	-
国海证 券	-	-	-	-	-	-
国金证 券	-	-	-	-	-	-
国联证 券	-	-	-	-	-	-
国信证 券	-	-	-	-	-	-
国元证 券	-	-	-	-	-	-
海通证 券	-	-	-	-	-	-
恒泰证 券	-	-	-	-	-	-
华安证 券	-	-	-	-	-	-
华创证 券	-	-	-	-	-	-
华福证 券	-	-	-	-	-	-
华龙证 券	-	-	-	-	-	-
华融证 券	-	-	-	-	-	-
华鑫证 券	-	-	-	-	-	-
民生证 券	-	-	-	-	-	-
瑞银证 券	-	-	-	-	-	-
申港证 券	-	-	-	-	-	-
申万宏 源	-	-	-	-	-	-
天风证 券	-	-	-	-	-	-
万联证 券	-	-	-	-	-	-
西部证 券	-	-	-	-	-	-

西藏同信	-	-	-	-	-	-
西南证券	-	-	-	-	-	-
湘财证券	-	-	-	-	-	-
诚通证券	-	-	-	-	-	-
信达证券	-	-	-	-	-	-
招商证券	-	-	-	-	-	-
浙商证券	-	-	-	-	-	-
中金财富证券	-	-	-	-	-	-
中金公司	-	-	-	-	-	-
中泰证券	-	-	-	-	-	-
中信证券	-	-	-	-	-	-

10.8 其他重大事件

序号	公告事项	法定披露方式	法定披露日期
1	华泰柏瑞基金管理有限公司关于变更网上直销汇款交易业务的收款银行账户的公告	证监会规定报刊和网站	2024年06月25日
2	华泰柏瑞基金管理有限公司关于旗下基金投资关联方承销期内分销证券的公告	证监会规定报刊和网站	2024年05月29日
3	关于同意东方证券股份有限公司为华泰柏瑞中证光伏产业交易型开放式指数证券投资基金提供主做市服务的公告	证监会规定报刊和网站	2024年05月23日
4	华泰柏瑞基金管理有限公司关于提醒投资者防范不法分子假冒公司名义从事非法活动的公告	证监会规定报刊和网站	2024年03月29日
5	华泰柏瑞基金管理有限公司关于旗下基金投资关联方承销期内承销证券的公告	证监会规定报刊和网站	2024年03月28日
6	华泰柏瑞基金管理有限公司关于旗下基金投资关联方承销期内承销证券的公告	证监会规定报刊和网站	2024年02月24日
7	华泰柏瑞基金管理有限公司关于调整	证监会规定报刊和网站	2024年02月21日

	华泰柏瑞中证光伏产业交易型开放式指数证券投资基金最小申购、赎回单位的公告		
8	华泰柏瑞基金管理有限公司关于终止和合期货有限公司办理旗下基金相关业务公告	证监会规定报刊和网站	2024 年 02 月 21 日
9	华泰柏瑞基金管理有限公司关于对营业执照吊销客户采取限制交易措施的公告	证监会规定报刊和网站	2024 年 02 月 01 日
10	华泰柏瑞基金管理有限公司关于旗下基金投资关联方承销期内承销证券的公告	证监会规定报刊和网站	2024 年 02 月 01 日
11	华泰柏瑞基金管理有限公司关于终止北京中期时代基金销售有限公司办理旗下基金相关业务公告	证监会规定报刊和网站	2024 年 01 月 06 日
12	华泰柏瑞基金管理有限公司关于旗下基金投资关联方承销期内承销证券的公告	证监会规定报刊和网站	2024 年 01 月 05 日

§ 11 影响投资者决策的其他重要信息

11.1 报告期内单一投资者持有基金份额比例达到或超过 20%的情况

注：本基金本报告期内未有单一投资者持有基金份额比例达到或超过 20%的情况。

11.2 影响投资者决策的其他重要信息

注：无。

§ 12 备查文件目录

12.1 备查文件目录

- 1、本基金的中国证监会批准募集文件
- 2、本基金的《基金合同》
- 3、本基金的《招募说明书》
- 4、本基金的《托管协议》
- 5、基金管理人业务资格批件、营业执照
- 6、本基金的公告

12.2 存放地点

上海市浦东新区民生路 1199 弄证大五道口广场 1 号楼 17 层
托管人住所

12.3 查阅方式

投资者可在营业时间免费查阅，也可按工本费购买复印件。投资者对本报告如有疑问，可咨询基金管理人华泰柏瑞基金管理有限公司。客户服务热线：400-888-0001（免长途费） 021-3878 4638 公司网址：www.huatai-pb.com

华泰柏瑞基金管理有限公司

2024年8月31日