浙商智选领航三年持有期混合型证券投资基金
2026年第3季度报告

2026年9月30日

基金管理人：浙商基金管理有限公司

基金托管人：招商银行股份有限公司

报告送出日期：2026年10月27日

§1 重要提示

基金管理人的董事会及董事保证本报告所载资料不存在虚假记载、误导性陈述或重大遗漏，并对其内容的真实性、准确性和完整性承担个别及连带责任。

基金托管人招商银行股份有限公司根据本基金合同约定，于 2026 年 10 月 26 日复核了本报告中的财务指标、净值表现和投资组合报告等内容，保证复核内容不存在虚假记载、误导性陈述或者重大遗漏。

基金管理人承诺以诚实信用、勤勉尽责的原则管理和运用基金资产，但不保证基金一定盈利。

基金的过往业绩并不代表其未来表现。投资有风险，投资者在作出投资决策前应仔细阅读本基金的招募说明书。

本报告中财务资料未经审计。

本报告期自 2026 年 7 月 1 日起至 9 月 30 日止。

§2 基金产品概况

基金简称	浙商智选领航三年持有期
基金主代码	010552
基金运作方式	契约型开放式
基金合同生效日	2021 年 1 月 13 日
报告期末基金份额总额	103,633,384.27 份
投资目标	本基金基于浙商基金智能投研系统，以基本面分析为立足点，投资于优质的上市公司。同时，引入智能化和数量化工具加强投资的纪律性并减小投资的下行风险，提高投资收益的稳定性和可复制性。
投资策略	1、大类资产配置策略；2、股票投资策略；3、固定收益类资产投资策略；4、资产支持证券投资策略；5、可转债投资策略；6、股指期货投资策略；7、国债期货投资策略；8、股票期权投资策略；9、信用衍生品投资策略；10、为了更好地实现投资目标，在综合考虑预期风险、收益、流动性等因素的基础上，本基金可参与融资业务。

业绩比较基准	沪深 300 指数收益率×80%+恒生指数收益率×10%+中债-综合全价(总值)指数收益率×10%	
风险收益特征	本基金为混合型基金，其预期风险和预期收益高于债券型基金、货币市场基金，但低于股票型基金。本基金将投资于港股通标的股票，需面临港股通机制下因投资环境、投资标的、市场制度以及交易规则等差异带来的特有风险。	
基金管理人	浙商基金管理有限公司	
基金托管人	招商银行股份有限公司	
下属分级基金的基金简称	浙商智选领航三年持有期 A	浙商智选领航三年持有期 C
下属分级基金的交易代码	010552	010553
报告期末下属分级基金的份额总额	98,337,493.82 份	5,295,890.45 份

注：自 2026 年 7 月 27 日起，本基金业绩比较基准由“沪深 300 指数收益率×60%+恒生指数收益率×10%+中债综合指数收益率×30%”调整为“沪深 300 指数收益率×80%+恒生指数收益率×10%+中债-综合全价（总值）指数收益率×10%”。

§3 主要财务指标和基金净值表现

3.1 主要财务指标

单位：人民币元

主要财务指标	报告期（2026 年 7 月 1 日-2026 年 9 月 30 日）	
	浙商智选领航三年持有期 A	浙商智选领航三年持有期 C
1.本期已实现收益	-28,731,115.43	-1,513,902.56
2.本期利润	-30,982,258.44	-1,635,418.65
3.加权平均基金份额本期利润	-0.3119	-0.3079
4.期末基金资产净值	78,298,749.50	4,166,811.33
5.期末基金份额净值	0.7962	0.7868

注：1、本期已实现收益指基金本期利息收入、投资收益、其他收入（不含公允价值变动收益）扣除相关费用后的余额，本期利润为本期已实现收益加上本期公允价值变动收益。

2、所述基金业绩指标不包括持有人认购或交易基金的各项费用，计入费用后实际收益水平要低于所列数字。

3.2 基金净值表现

3.2.1 基金份额净值增长率及其与同期业绩比较基准收益率的比较

浙商智选领航三年持有期 A

阶段	净值增长率①	净值增长率标准差②	业绩比较基准收益率③	业绩比较基准收益率标准差④	①－③	②－④
过去三个月	-28.06%	1.99%	-8.13%	0.92%	-19.93%	1.07%
过去六个月	-16.46%	1.81%	-2.36%	0.88%	-14.10%	0.93%
过去一年	-20.30%	1.59%	-5.63%	0.78%	-14.67%	0.81%
过去三年	5.30%	1.27%	15.29%	0.78%	-9.99%	0.49%
过去五年	-22.19%	1.26%	-2.97%	0.78%	-19.22%	0.48%
自基金合同生效起至今	-20.38%	1.27%	-11.39%	0.79%	-8.99%	0.48%

浙商智选领航三年持有期 C

阶段	净值增长率①	净值增长率标准差②	业绩比较基准收益率③	业绩比较基准收益率标准差④	①－③	②－④
过去三个月	-28.09%	1.99%	-8.13%	0.92%	-19.96%	1.07%
过去六个月	-16.54%	1.81%	-2.36%	0.88%	-14.18%	0.93%
过去一年	-20.49%	1.59%	-5.63%	0.78%	-14.86%	0.81%
过去三年	4.63%	1.27%	15.29%	0.78%	-10.66%	0.49%
过去五年	-23.00%	1.26%	-2.97%	0.78%	-20.03%	0.48%
自基金合同生效起至今	-21.32%	1.27%	-11.39%	0.79%	-9.93%	0.48%

注：自 2026 年 7 月 27 日起，本基金业绩比较基准由“沪深 300 指数收益率×60%+恒生指数收益率×10%+中债综合指数收益率×30%”调整为“沪深 300 指数收益率×80%+恒生指数收益率×10%+中债-综合全价（总值）指数收益率×10%”。基金业绩比较基准收益率在调整前后期间分别根据相应的指标计算。

3.2.2 自基金合同生效以来基金累计净值增长率变动及其与同期业绩比较基准收益率变动的比较

浙商智选领航三年持有期A累计净值增长率与同期业绩比较基准收益率的历史走势对比图

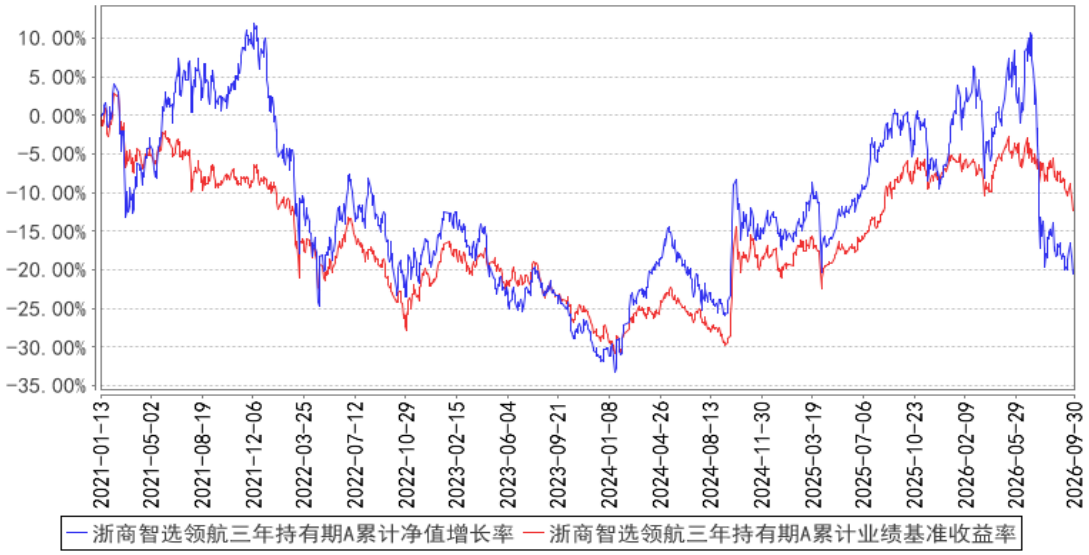

浙商智选领航三年持有期C累计净值增长率与同期业绩比较基准收益率的历史走势对比图

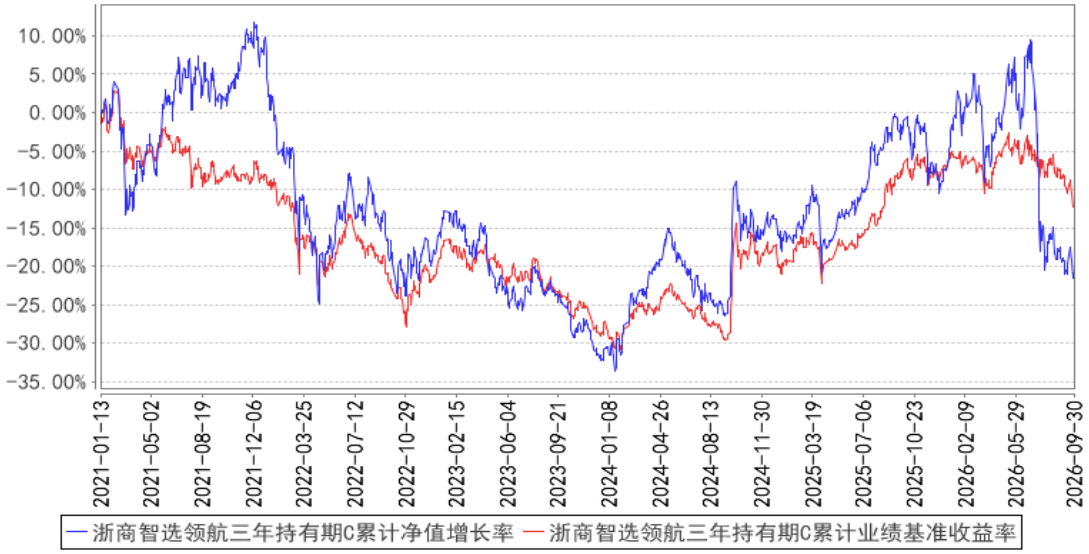

注：1、本基金基金合同生效日为 2021 年 1 月 13 日，基金合同生效日至本报告期期末，本基金生效时间已满一年。

2、本基金建仓期为 6 个月，建仓期结束时各项资产配置比例应符合基金合同约定。

3、自 2026 年 7 月 27 日起，本基金业绩比较基准由“沪深 300 指数收益率×60%+恒生指数收益率×10%+中债综合指数收益率×30%”调整为“沪深 300 指数收益率×80%+恒生指数收益率×10%+中债-综合全价（总值）指数收益率×10%”。基金业绩比较基准收益率在调整前后期间分别根据相应的指标计算。

§4 管理人报告

4.1 基金经理（或基金经理小组）简介

姓名	职务	任本基金的基金经理期限		证券从业年限	说明
		任职日期	离任日期		
饶祖华	本基金的基金经理，公司总经理助理兼智能权益投资部总经理	2025 年 9 月 3 日	-	11 年	饶祖华先生，伦敦政治经济学院计量经济学和数理经济学硕士。历任野村东方国际证券量化研究经理、上海常量投资高级量化研究员、卡方科技量化研究员、英国安本资产管理研究员。

注：（1）此处的任职日期和离任日期均指公司决定生效之日，首任基金经理的任职日期为基金合同生效日。

（2）证券从业的含义遵从行业协会相关规定。

4.1.1 期末兼任私募资产管理计划投资经理的基金经理同时管理的产品情况

本报告期本基金不存在基金经理兼任私募资产管理计划投资经理的情况。

4.2 管理人对报告期内本基金运作遵规守信情况的说明

本基金管理人在本报告期内严格遵守《中华人民共和国证券投资基金法》及其他相关法律法规、证监会规定和本基金合同的约定，本着诚实信用、勤勉尽责的原则管理和运用基金资产，在严格控制风险的基础上，为基金份额持有人谋求最大利益，无损害基金持有人利益的行为。本基金无重大违法、违规行为，本基金投资组合符合有关法规及基金合同的约定。

4.3 公平交易专项说明

4.3.1 公平交易制度的执行情况

为了规范公平交易行为，保护投资者合法权益，根据《中华人民共和国证券投资基金法》、《证券投资基金管理公司管理办法》、《证券投资基金管理公司公平交易制度指导意见》等法律法规规定，本公司制定了相应的公平交易制度。在投资决策层面，本公司实行投资决策委员会领导下的投资组合经理负责制，对不同类别的投资组合分别管理、独立决策；在交易层面，实行集中交易制度，建立了公平的交易分配制度，确保各投资组合享有公平的交易执行机会，严禁在不同投资组合之间进行利益输送；在监控和评估层面，本公司监察风控部将每日审查当天的投资交易，对不同投资组合在交易所公开竞价交易中同日同向交易的交易时机和交易价差进行监控，同时对不同投资组合临近交易日的同向交易和反向交易的交易时机和交易价差进行分析。

本报告期内，本基金未发生违反公平交易制度的行为。

4.3.2 异常交易行为的专项说明

本报告期内未发现异常交易行为。本报告期内，本公司旗下所有投资组合参与的交易所公开竞价交易中，同日反向交易成交较少的单边交易量超过该证券当日成交量的 5%的情况有 1 次，是由于指数投资组合的投资策略需要导致。

4.4 报告期内基金的投资策略和运作分析

本基金秉持量化投资的方法论，以多因子选股体系为基础，构建多模型预测指标，定期调仓再平衡，来获取超额收益。该基金仍然以基本面数据为立足点，投资于优质的上市公司。同时加入高频数据和 AI 模型，从智能化和数量化的角度加强投资的纪律性并减小投资的下行风险，努力提高投资收益的稳定性和可复制性。

展望四季度及 2027 年，国内经济或将延续“总量温和修复、结构 K 型分化”的底色，政策保持“总量审慎托底、结构倾斜新质生产力”的基调。四季度在存量政策加速落地、结存限额盘活、政府债资金加快形成实物工作量的支撑下，经济有望较三季度边际回升；物价端 PPI 或能高位运行、CPI 可能温和上移，平减指数大概率维持正增长，名义增速企稳回升，“反内卷”与供给侧治理也可能持续修复价格秩序。货币政策或将维持适度宽松取向，但短期可能还是更依赖买断式逆回购、MLF 等中期流动性工具加量呵护，总量宽松节奏更趋相机抉择；年末中央经济工作会议或将定调 2027 年政策主线，财政扩张力度是核心观测点。2027 年，出口名义增速或随高基数回落、实际增速仍有结构性支撑，内需政策加码与“十五五”重大项目落地有望部分对冲外需波动，经济总量预计延续平稳运行；主要风险来自美联储加息周期的尾部扰动、地缘冲突与油价反复，以及地产与关税等不确定性。

对 A 股与市场结构而言，三季度科技板块的深度调整完成了一轮拥挤交易的修正，风格由极致分化走向缓慢再均衡：成交集中度、杠杆水平与题材拥挤度较年中高点明显回落，横截面收益机会由“赛道贝塔”向“细分个股阿尔法”扩散。四季度市场可能呈“震荡蓄势、结构活跃”的格局，红利与低估值蓝筹提供底仓稳定性，AI 链在筹码出清、估值压缩后等待基本面接力，提前预判风格主线难度较大；低利率环境下，高股息与现金流资产的配置价值进一步凸显。

量化层面，单一风格环境的缓和有利于分散型多因子修复超额，三季度以来市场指增产品超额普遍回升；但因子拥挤、行业轮动提速以及财报季估值再定价仍构成持续挑战。展望 2027 年，若企业盈利如期进入上行周期、增速斜率趋缓，市场宽度与个股定价效率有望进一步改善。

4.5 报告期内基金的业绩表现

截至本报告期末浙商智选领航三年持有期 A 基金份额净值为 0.7962 元，本报告期基金份额净

值增长率为-28.06%；截至本报告期末浙商智选领航三年持有期C基金份额净值为0.7868元，本报告期基金份额净值增长率为-28.09%；同期业绩比较基准收益率为-8.13%。

4.6 报告期内基金持有人数或基金资产净值预警说明

本报告期内不存在对本基金持有人数或基金资产净值预警的情形。

§5 投资组合报告

5.1 报告期末基金资产组合情况

序号	项目	金额（元）	占基金总资产的比例（%）
1	权益投资	71,987,827.38	85.78
	其中：股票	71,987,827.38	85.78
2	基金投资	-	-
3	固定收益投资	-	-
	其中：债券	-	-
	资产支持证券	-	-
4	贵金属投资	-	-
5	金融衍生品投资	-	-
6	买入返售金融资产	-	-
	其中：买断式回购的买入返售金融资产	-	-
7	银行存款和结算备付金合计	9,873,757.85	11.76
8	其他资产	2,064,194.19	2.46
9	合计	83,925,779.42	100.00

5.2 报告期末按行业分类的股票投资组合

5.2.1 报告期末按行业分类的境内股票投资组合

代码	行业类别	公允价值（元）	占基金资产净值比例（%）
A	农、林、牧、渔业	-	-
B	采矿业	6,775,130.00	8.22
C	制造业	51,780,781.78	62.79
D	电力、热力、燃气及水生产和供应业	1,114,293.00	1.35
E	建筑业	156,313.00	0.19
F	批发和零售业	610,452.00	0.74
G	交通运输、仓储和邮政业	-	-
H	住宿和餐饮业	-	-
I	信息传输、软件和信息技术服务业	5,912,045.60	7.17

J	金融业	1,283,020.00	1.56
K	房地产业	1,223,572.00	1.48
L	租赁和商务服务业	719,343.00	0.87
M	科学研究和技术服务业	419,370.00	0.51
N	水利、环境和公共设施管理业	1,673,829.00	2.03
O	居民服务、修理和其他服务业	-	-
P	教育	147,240.00	0.18
Q	卫生和社会工作	-	-
R	文化、体育和娱乐业	172,438.00	0.21
S	综合	-	-
	合计	71,987,827.38	87.29

5.2.2 报告期末按行业分类的港股通投资股票投资组合

本基金本报告期末未持有港股通股票。

5.3 期末按公允价值占基金资产净值比例大小排序的股票投资明细

5.3.1 报告期末按公允价值占基金资产净值比例大小排序的前十名股票投资明细

序号	股票代码	股票名称	数量（股）	公允价值（元）	占基金资产净值比例（%）
1	301205	联特科技	4,900	1,388,268.00	1.68
2	600869	远东股份	75,900	1,339,635.00	1.62
3	002536	飞龙股份	28,400	1,288,792.00	1.56
4	600490	鹏欣资源	186,700	1,269,560.00	1.54
5	600345	长江通信	26,000	1,268,540.00	1.54
6	688639	华恒生物	66,332	1,267,604.52	1.54
7	001337	四川黄金	27,900	1,252,710.00	1.52
8	600531	豫光金铅	111,600	1,239,876.00	1.50
9	301196	唯科科技	14,260	1,227,500.80	1.49
10	601069	西部黄金	49,900	1,225,544.00	1.49

5.4 报告期末按债券品种分类的债券投资组合

本基金本报告期末未持有债券。

5.5 报告期末按公允价值占基金资产净值比例大小排序的前五名债券投资明细

本基金本报告期末未持有债券。

5.6 报告期末按公允价值占基金资产净值比例大小排序的前十名资产支持证券投资明细

本基金本报告期末未持有资产支持证券。

5.7 报告期末按公允价值占基金资产净值比例大小排序的前五名贵金属投资明细

本基金本报告期末未持有贵金属。

5.8 报告期末按公允价值占基金资产净值比例大小排序的前五名权证投资明细

本基金本报告期末未持有权证。

5.9 报告期末本基金投资的股指期货交易情况说明

5.9.1 报告期末本基金投资的股指期货持仓和损益明细

代码	名称	持仓量（买/卖）	合约市值(元)	公允价值变动（元）	风险说明
IM2612	中证 1000 股指期货 2612	2	2,870,240.00	-45,560.00	-
公允价值变动总额合计（元）					-45,560.00
股指期货投资本期收益（元）					-602,448.33
股指期货投资本期公允价值变动（元）					-70,600.00

5.9.2 本基金投资股指期货的投资政策

本基金在股指期货投资中主要遵循风险管理原则，以套期保值为目的。主要选择流动性好、交易活跃的期货合约，通过对现货和期货市场运行趋势的研究，结合股指期货定价模型寻求合理估值水平，与现货资产进行匹配。力争利用股指期货的杠杆作用，降低股票仓位的调整频率、交易成本和跟踪误差，达到有效跟踪基准的目的。

5.10 报告期末本基金投资的国债期货交易情况说明

5.10.1 本期国债期货投资政策

本基金本报告期未投资国债期货。

5.10.2 报告期末本基金投资的国债期货持仓和损益明细

本基金本报告期未投资国债期货。

5.10.3 本期国债期货投资评价

本基金本报告期未投资国债期货。

5.11 投资组合报告附注

5.11.1 本基金投资的前十名证券的发行主体本期是否出现被监管部门立案调查，或在报告编制日前一年内受到公开谴责、处罚的情形

报告期内本基金投资的前十名证券的发行主体中没有被监管部门立案调查或在报告编制日前

一年内受到公开谴责、处罚的情况。

5.11.2 基金投资的前十名股票是否超出基金合同约定的备选股票库

本基金投资的前十名股票没有超出基金合同规定的备选股票库。

5.11.3 其他资产构成

序号	名称	金额（元）
1	存出保证金	471,410.33
2	应收证券清算款	1,592,126.50
3	应收股利	-
4	应收利息	-
5	应收申购款	657.36
6	其他应收款	-
7	其他	-
8	合计	2,064,194.19

5.11.4 报告期末持有的处于转股期的可转换债券明细

本基金本报告期末未持有处于转股期的可转换债券。

5.11.5 报告期末前十名股票中存在流通受限情况的说明

本基金本报告期末前十名股票中不存在流通受限的情况。

5.11.6 投资组合报告附注的其他文字描述部分

因四舍五入原因，投资组合报告中市值占资产或净值比例的分项之和与合计可能存在尾差。

§6 开放式基金份额变动

单位：份

项目	浙商智选领航三年持有期 A	浙商智选领航三年持有期 C
报告期期初基金份额总额	101,316,320.55	5,405,099.53
报告期期间基金总申购份额	382,076.94	20,937.45
减:报告期期间基金总赎回份额	3,360,903.67	130,146.53
报告期期间基金拆分变动份额（份额减少以“-”填列）	-	-
报告期期末基金份额总额	98,337,493.82	5,295,890.45

§7 基金管理人运用固有资金投资本基金情况

7.1 基金管理人持有本基金份额变动情况

本基金本报告期无基金管理人持有本基金份额变动的情况。

7.2 基金管理人运用固有资金投资本基金交易明细

本基金本报告期无基金管理人运用固有资金投资本基金的交易明细情况。

§8 影响投资者决策的其他重要信息

8.1 报告期内单一投资者持有基金份额比例达到或超过 20%的情况

投资者类别	报告期内持有基金份额变化情况					报告期末持有基金情况	
	序号	持有基金份额比例达到或者超过20%的时间区间	期初份额	申购份额	赎回份额	持有份额	份额占比（%）
产品特有风险							
（1）赎回申请延期办理的风险 机构投资者大额赎回时易构成本基金发生巨额赎回，中小投资者可能面临小额赎回申请也需要与机构投资者按同比例部分延期办理的风险。 （2）基金净值大幅波动的风险 机构投资者大额赎回时，基金管理人进行基金财产变现可能会对基金资产净值造成较大波动。 （3）提前终止基金合同的风险 机构投资者赎回后，可能出现基金资产净值低于 5,000 万元的情形，若连续六十个工作日出现基金资产净值低于 5,000 万元情形的，基金管理人可能提前终止基金合同，基金财产将进行清算。 （4）基金规模过小导致的风险 机构投资者赎回后，可能导致基金规模过小。基金可能会面临投资银行间债券、交易所债券时交易困难的情形。							

注：本基金本报告期内无单一投资者持有基金份额比例达到或超过 20%的情况。

8.2 影响投资者决策的其他重要信息

本报告期内，根据《公开募集证券投资基金业绩比较基准指引》的相关规定，为更好地反映基金投资风格，提高基金业绩表现与业绩比较基准的可比性，经与基金托管人协商一致，本基金管理人决定自 2026 年 7 月 27 日起调整本基金的业绩比较基准并对基金合同等法律文件有关条款进行修订。具体可参见基金管理人于 2026 年 6 月 27 日发布的《浙商基金管理有限公司关于旗下部分基金调整业绩比较基准并修订基金合同等法律文件的公告》及修订后的基金法律文件。

§9 备查文件目录

9.1 备查文件目录

1、中国证监会批准浙商智选领航三年持有期混合型证券投资基金设立的相关文件；

2、《浙商智选领航三年持有期混合型证券投资基金招募说明书》；

3、《浙商智选领航三年持有期混合型证券投资基金基金合同》；

4、《浙商智选领航三年持有期混合型证券投资基金托管协议》；

5、基金管理人业务资格批件和营业执照；

6、报告期内基金管理人在规定报刊上披露的各项公告；

7、中国证监会要求的其他文件。

9.2 存放地点

上海市浦东新区陆家嘴西路 99 号万向大厦 11 楼及 12 楼

9.3 查阅方式

投资者可于本基金管理人办公时间预约查阅，或登录基金管理人网站 www.zsfund.com 查阅，还可拨打基金管理人客户服务中心电话：400-067-9908/021-60359000 查询相关信息。

浙商基金管理有限公司

2026 年 10 月 27 日